EDICION DE 22 PAGINAS
OFICINAS: AGUSTINAS 1269
TELEFONOS:
ADMINISTRACION — REDACCION
Inglés 650. Nacional 77. — Inglés 3114
Casilla 81-D.

LA NACION

PRECIO: 10 CENTAVOS
NUMERO ATRASADO 20 CENTAVOS
SUSCRIPCIONES
Por 1 año . . $ 25.—Por 6 meses . . . $ 14
Por 3 meses . . $ 8.—1 año extranjero $ 50

AÑO II — Santiago de Chile, Domingo 20 de Octubre de 1918 — Núm. 649

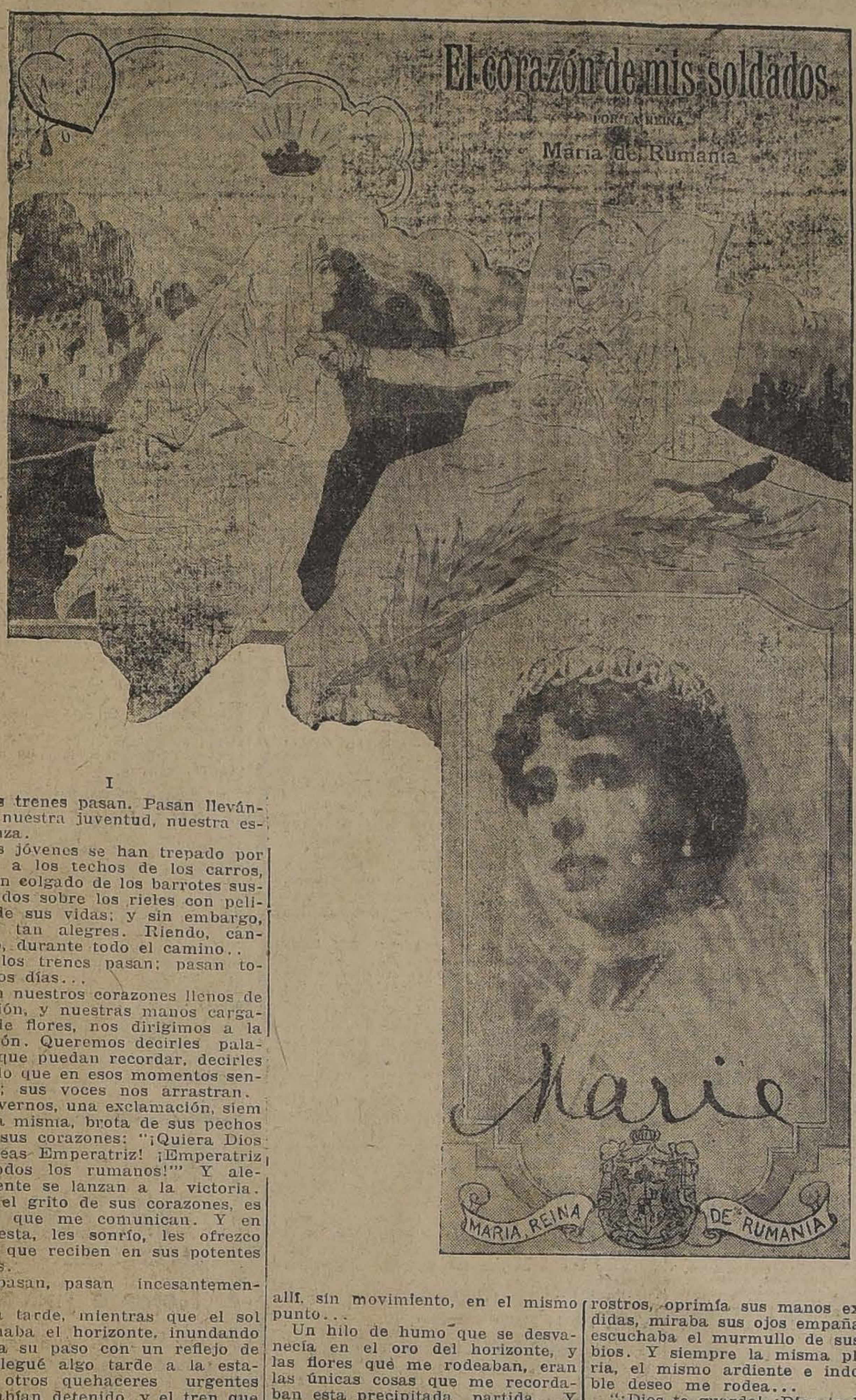

I

Los trenes pasan. Pasan llevándose nuestra juventud, nuestra esperanza.

Los jóvenes se han trepado por miles a los techos de los carros, se han colgado de los barrotes suspend dos sobre los rieles con peligro de sus vidas; y sin embargo, están tan alegres. Riendo, cantando, durante todo el camino..

Y los trenes pasan; pasan todos los días...

Con nuestros corazones llenos de emoción, y nuestras manos cargadas de flores, nos dirigimos a la estación. Queremos decirles palabras que puedan recordar, decirles todo lo que en esos momentos sentimos; sus voces nos arrastran.

Al vernos, una exclamación, siempre la misma, brota de sus pechos y de sus corazones: "¡Quiera Dios que seas Emperatriz! ¡Emperatriz de todos los rumanos!'" Y alegremente se lanzan a la victoria.

Es el grito de sus corazones, es su fe que me comunican. Y en respuesta, les sonrío, les ofrezco flores que reciben en sus potentes manos.

Y pasan, pasan incesantemente...

Una tarde, mientras que el sol iluminaba el horizonte, inundando todo a su paso con un reflejo de oro, llegué algo tarde a la estación: otros quehaceres urgentes me habían detenido, y el tren que quería saludar había comenzado a moverse. Los jóvenes soldados se apiñaban en los coches, llevando en sus cascos y en sus ojales las flores que les había enviado. Aún los fusiles y los caballos estaban adornados con margaritas y malvas, cuyo esplendor se veía aumentado por los rayos del sol poniente. Se habría dicho que hasta el mismo cielo, en una maravillosa apoteosis, trataba de bendecir la partida de toda aquella juventud que tan cordialmente salía al encuentro de la muerte.

Sintiendo haber llegado tan tarde, me apresuré hacia el tren que partía. Una esclamación de alegría salió de todos los labios: me habían reconocido, y una lluvia de flores cayó a mis pies; las tomaban de sus pechos para cubrir a la Reina con las flores que habían conservado en memoria de ella.

Y siempre el mismo grito subía a los cielos, brillantes de púrpura y oro:

¡Dios te guarde para que seas nuestra Emperatriz! ¡La Emperatriz de todos los rumanos!

Y las flores caían en continua lluvia sobre mis brazos, sobre mis manos, que ya no podían sostenerlas, cubriendo la tierra con un inmenso manto de púrpura.

Mucho después que el tren había desaparecido, todavía estaba yo allí, sin movimiento, en el mismo punto...

Un hilo de humo que se desvanecía en el oro del horizonte, y las flores que me rodeaban, eran las únicas cosas que me recordaban esta precipitada partida. Y siempre continuaba con mis ojos fijos, como sobre algún inquietante misterio, sobre los dos rieles que corrían y se desvanecían lejos, muy lejos; y me preguntaba hacia qué destino corrían todos esos seres jóvenes y fuertes, si su sueño habría de realizarse, y cuántos de ellos volverían a verme alguna vez.

El sol había desaparecido, el humo no se veía más, y las voces de mis soldados no eran más que un recuerdo... Lentamente volví a la casa.

II

Todos los días iba a visitar los heridos. Cada uno quería que estuviera con él, cada soldado quería ver a la Reina; y yo pasaba de una sala a otra, nunca dejando un llamado sin respuesta. Nada me descorazonaba, ni las distancias, ni el cansacio, ni los horrores que veía.

A veces me parecía encontrarme en medio de una interminable pesadilla. Aún los veo postrados en sus camas, uno junto a otro. Sus ojos me buscan, me siguen, me atraen. Antes de esos días nunca había sabido lo que era ser la presa de tantos ojos. Sus miradas partían mi corazón; las sentía sobre mí como un peso que no tenía por más tiempo la fuerza de soportar.

Me inclinaba sobre sus pálidos rostros, oprimía sus manos extendidas, miraba sus ojos empañados, escuchaba el murmullo de sus labios. Y siempre la misma plegaria, el mismo ardiente e indomable deseo me rodea...

"¡Dios te guarde! ¡Dios te haga Emperatriz! ¡Emperatriz de todos los rumanos!"

Labios de los moribundos me lo decían, voces llenas de esperanza me lo proclamaban. ¡Cómo tocan mi corazón esas palabras al venir desde el lecho de un soldado herido, que ve en mí la realización de un sueño por el cual tantos hombres han sacrificado sus vidas!

Me siento tan pequeña, tan humilde, ante su estoica paciencia, que mis ojos se llenan de lágrimas, y agradezco a Dios por la elevación de esta plegaria, por la grandeza de esta fe. ¿Por qué he sido elegida para encarnar este sagrado ideal de un pueblo entero? ¿Por qué soy yo este símbolo? ¿Qué derecho tengo yo, después de todo, para representar esta gloria, que ellos han de obtener al precio de su sangre?

Y paso de una cama a otra, cada vez más conmovida, cada vez más inquieta...

Esto pasaba en los tiempos en que la esperanza sonreía a todos los corazones; en el primer momento de entusiasmo que hacía palpitar al unísono todos los pechos; cuando la ardiente fe en una brillante victoria deslumbraba nuestras miradas.

Pero, ...aún mucho más tarde, en circunstancias tanto más dolorosas, he vivido para oír las mismas palabras pronunciadas por un hombre que no podía verme.

Aquella mañana había sufrido una operación, y tenía la cabeza completamente envuelta en un lienzo ensangrentado. Alguien le había dicho que la Reina había venido a verlo, que había manifestado interés por su herida, que quería ayudarlo si necesitaba su auxilio, y que estaba allí, cerca de su lecho.

Temblando, extendió una mano que estreché en las mías, mientras que le prodigaba mis consuelos... Y mientras que me inclinaba sobre él, susurró algo que no pude entender... Repentinamente, como si vinieran desde muy lejos, llegaron a mis oídos las palabras:

"¡Dios te guarde, que seas Emperatriz!... ¡Emperatriz de todos los rumanos!"

En ese momento me pareció que algo maravilloso había descendido a mi afligido corazón, algo sagrado y terrible, que era más de lo que podía soportar.

En el tiempo de alegres esperanzas era, indudablemente, muy conmovedor; pero en ese instante me parecía algo muy grande y sagrado, porque llegaba hasta mí en el momento en que el más terrible desastre había caído sobre nuestro país; cuando nuestros ejércitos retrocedían paso a paso delante de los innumerables enemigos llegados de todas partes...

Y allí, en aquel templo del sufrimiento y de la muerte, un moribundo murmuraba la suprema esperanza a que todos aspiraban. Aquel sueño... aquel sueño de oro que hemos de realizar algún día, a fuerza de sacrificios y muertes.

Era sólo uno entre tantos otros, un mártir desconocido, casi una voz de más allá de la tumba; pero en aquel momento esas palabras me llegaron al corazón.

Y después, inclinada sobre él, poniendo suavemente las manos sobre su cabeza ensangrentada, pedí a Dios que escuchara y realizara aquella plegaria. Le pedí que la sangre de tantos héroes desconocidos no fuera derramada en vano; le pedí que en el día, que en la hora en que se alcanzara la realización de nuestro triunfo, un eco de nuestros cantos de victoria pudiera llegar hasta el herido que delante de mí tenía, que pudiera llegarle este eco más allá de la sombra en que se encontraba, de modo que pudiera participar de la gloria que sus ojos no podían contemplar.

María, Reina de Rumania.

LOS PINTORES NORTEAMERICANOS

Influencia del puritanismo en el arte de Norte América.--Los paisajistas contemporáneos

Una gran mayoría de los diletantes y artistas chilenos y en general suramericanos, desconocen todavía la vigorosa potencialidad artística de los Estados Unidos. Otros amantes de estas cosas, no quieren abrir los ojos, que un añejo prejuicio hace permanecer enclavados en los viejos centros de Europa.

Y es el hecho, que todos nosotros sentimos hasta ahora los efectos de la verdadera **ofensiva pictórica** con que fuimos sorprendidos por Mr. Brown, cuando su país llenó varias salas de nuestro palacio de Bellas Artes en 1910.

Hemos viajado por el Continente; hemos recorrido los Museos de arte de las principales ciudades de la Unión, y nos hemos quedado abismados ante los progresos de las artes plásticas, que aún cuando todavía no culminan, van a pasos agigantados hacia el pináculo.

El pueblo de los Estados Unidos de Norte América, en los ciento cincuenta y dos años de vida política jamás ha sufrido privaciones colectivas, de ninguna clase. Ha gozado siempre de un bienestar y de comodidades que los demás pueblos de la tierra desconocen; sus hombres han tenido siempre donde moverse y donde respirar libremente.

Estos hechos justifican ante los ojos de los hombres digamos "más antiguos", y por lo tanto más familiarizados con los sufrimientos, ese **idealismo** con que se reprocha la obra de los artistas norteamericanos y que desde lejos aparece como trivial e infundada.

Pero, es que tras de todo esto hay un espíritu que ha dejado profunda huella, que ha mantenido el ímpetu con que se sostiene, ese idealismo. Es el espíritu de los puritanos, que se establecieron en Nueva Inglaterra y quienes enmarcaron sus vidas, de acuerdo con un dogma idealista, el cual negaba valientemente a todos sus prosélitos, los derechos al apetito carnal. Es cierto que con el transcurso de los años, y con la inmigración de nuevos elementos étnicos, la mayoría de aquellos preceptos ha ido desapareciendo; pero es también cierto, que los principios fundamentales arraigados e nla raza nueva son mantenidos como una norma de la virtud individual de toda la nación. Así, tenemos que en ningún país del mundo, se proclaman principios legislativos más rigurosos, destinado sa derrotar la práctica de todos los vicios. Abstinencia y temperancia, son, casi podría decirse, vocablos norteamericanos. El Estado trata de reglamentar la conciencia de los ciudadanos y ellos de cooperar en la gran obra de bienestar común.

El efecto de toda esta vida nueva, es inevitable en las esferas del arte. Analizaremos.

Robert Henry, quien es tal vez el más conspicuo de los pintores del "documento humano", hoy en día, fué educado en París, donde recibió la influencia directa de Courbet, Manet, Daunier y Degas. Es en consecuencia uno de los menos puritanos. En sus primeros años, cuando Henry trataba de acentuar apasionadamente las verdades que pregonaban sus maestros, (recordaremos que era en aquella época en que el arte sólo sabía de diosas y dioses) "Henry se vió obligado a pintar **"monstruos con ojos verdes."** Sus ingenuos ojos de norteamericano, al lecir del crítico Guy de Pene Du Bois, no podían descubrir nada digno del pincel, en las realidades de la vida".

Desde entonces acá, el maestro norteamericano ha crecido, fortaleciéndose en su realismo. Sus retratos han ido adquiriendo gran vitalidad, sin que ello signifique que ellos dejen de traslucir la influencia depuradora de los idealismos sentimentales de sus compatriotas artistas, Innes, Martin y Wyant.

Esta misma sensación fluye al contemplar la obra de los académicos contemporáneos, como Kenyon Cox, Edwin Blashfield y Jhon W. Alexander, difunto presidente de la Academia Nacional de Dibujo. Los dos primeros, han estudiado, y no en vano, a los seudo clásicos franceses, especialmente a Baudry. La obra de este se aproxime a la voluptuosidad, no tienen tos últimos, aunque vagamente se ne mucho de semejante con la que están realizando los norteamericanos. Tenemos el más claro ejemplo en un discípulo de Auguste Renoir, en William Glackens, ardiente admirador de los impresionistas franceses, estudioso del colorido de aquellos, no ha sido jamás influenciado por el espíritu de lujuria, con que dichos maestros hacen vibrar sus cuadros de mujeres. Por lo tanto, es este último gran pintor norteamericano, quien a juicio de la crítica, representa con mayor relieve, el espíritu artístico contemporáneo de los Estados Unidos. El crítico Du Bois, dice de él: "Su visión se parece a la de los niños, insaciablemente curiosos. Vacila; va de un extremo a otro en la observación, y concluye por descubrir siempre cosas nuevas, que perputúa en el lienzo, dando la sensación de algo cuyos encantos no hubieran sido descubiertos por nadie, antes que él los hubiese visto.

Hablaremos ahora de otro maestro. Jorge Lucks obtiene del color, formas y figuras como las del arte de Bizancio. Gran sentimentalista, ha logrado en la pintura de cuerpos y cabezas de niños, mayor candidez que la que en realidad ellos poseen. "Parece inundar, dice un crítico neoyorkino, "los contornos de sus figuras, corpulentas, con masas y musarañas líquidas, que logra hacer vivir en una atmósfera enorme".

Edward W. Redfield representa otra faz de la pintura norteamericana. Ha sido el sumo pontífice del paisaje norteamericano, y a quien le corresponde la gloria de que esta clase ed pintura americana haya emigrado a los centros de Europa. Es el jefe de una escuela que se denomina Pensilvania. Sus cuadros son amplios como él mismo, y robustos como su propio cuerpo. Nos hablan de una naturaleza vigorosa, llena, fecunda, luminosa, en plena madurez, y pletórica de paz en su mismo vigor.

La aristocrática ciudad de Bostón nos sorprende con otro gran maestro que se llama Copley. Este dedica su talento a la pintura de bellas cabezas, llenas de frialdad y que son la culminación del puritanismo en el arte. Algo de la gracia de los pintores ingleses del siglo dieziocho se trasluce tanto e nlas telas de este maestro, como en las de algunos otros nacidos en la distinguida ciudad.

Cierto refinamiento esencialmente norteamericano, domina a todo el grupo superior de los pintores bostonianos, a cuya cabaza va uno que se llama Edmund C. Tarbell. Todos ellos han sentido las influencia de Vermeer y de Delft. Más que en ningún otro centro de arte, hay aquí un imperecedero recuerdo de aquel reformador. Estos modernos artistas, pintan a las mujeres distinguidas, en sus quehaceres domésticos, en medio del ambiente de buen gusto que ya comienza a adquirir algo de la finura florentina. Dichos interiores tienen algo de las cosas que pintó Vermeer.

Ningún esfuerzo se ha hecho entre nosotros para dar a conocer estas interesantes escuelas, como asimismo para dar a conocer al genuino pintor norteamericano, que ha tiempo fué reconocido en Munich, Londres, y París centro principal del nuevo arte. El Museo del Luxemburgo ha comprado obras de Whistler, de Sargent, d eRobert Henry, de Jhon Alexander, de Edward Redfield, de Alexander Harrison, Alfred H. Maurer, W. T. Dannat, Winslow Homer, Willam M. Chase y de George Elmer Brown. Por otra parte pocas escuelas se conocen en el mundo, que lleve nsobre sí, menos número de tradiciones. En los comienzos, el arte norteamericano fué influenciado esclusivamente po rel arte inglés apareciendo pintores como los retratistas Jhon, Singleton Copley y Gilbert Stuart.

Estos hombres, que vivieron en una época en que hasta la conversación se hablaba sembrada de flores y frases gradilocuentes, desarrollaban en la pintura de paisajes muy vastos, panoramas ejecutados meticurosamente y en que crían expresar la nobleza de los campos. Entre todos los maestros de aquella época, uno sólo fué simbolista y se llama Thomas Cole (1836-1848).

De este movimiento surgió la escuela de los paisajistas contemporáneos norteamericanos, cuyas obras se han comenzado a desparramar por el mundo y muchos de los cuales se vieron dignamente representados en nuestra exposición internacional de 1910.

La influencia de los impresionistas franceses, es indiscutible entre estos pintores. Los iniciadores de este movimiento se llaman, Homer Martín (1838-1897) George Innes (1825-1904) y A. H. Wyant (1836-1892) y si se encuentran colocados, en altísimos pedestrales en los Museos del país, es porque son para el arte nacional de Estados Unidos lo que un Giotto sería para el arte italiano. Fueron los grandes innovadores. Si estudiamos los trabajos de aquellos prestigiosos paisajistas actuales, encontramos que a través del tiempo, puede descubrirse en la esencia de su arte el florecimiento de las semillas plantadas por Martín, Innes y Wyant. Es en estas tendencias, donde el arte norteamericano se distingue del arte de cualquier otro país. Es en esta semilla donde se encuentra la **calidad** venida de los grandes maestros del pasado, tan poco comprendida y tan poco apreciada en otros países, cuya civilización es más antigua y cuyo cultivo intelectual ha sido más esmerado.

Por nuestra parte, creemos que ha llegado el momento de colocar también sobre un pedestral, a los pintores chilenos, sobre todo paisajistas cuya huella van siguiendo los jóvenes, y cuya personalidad distinguen también las autoridades artísticas del extranjero. El maestro Alvarez de Sotomayor nos decía una vez que había una personalidad que se destacaba vigorosamente en nuestro país y en toda la América del Sur y era la del pintor verdaderamente chileno, Juan Francisco González.

Ars.

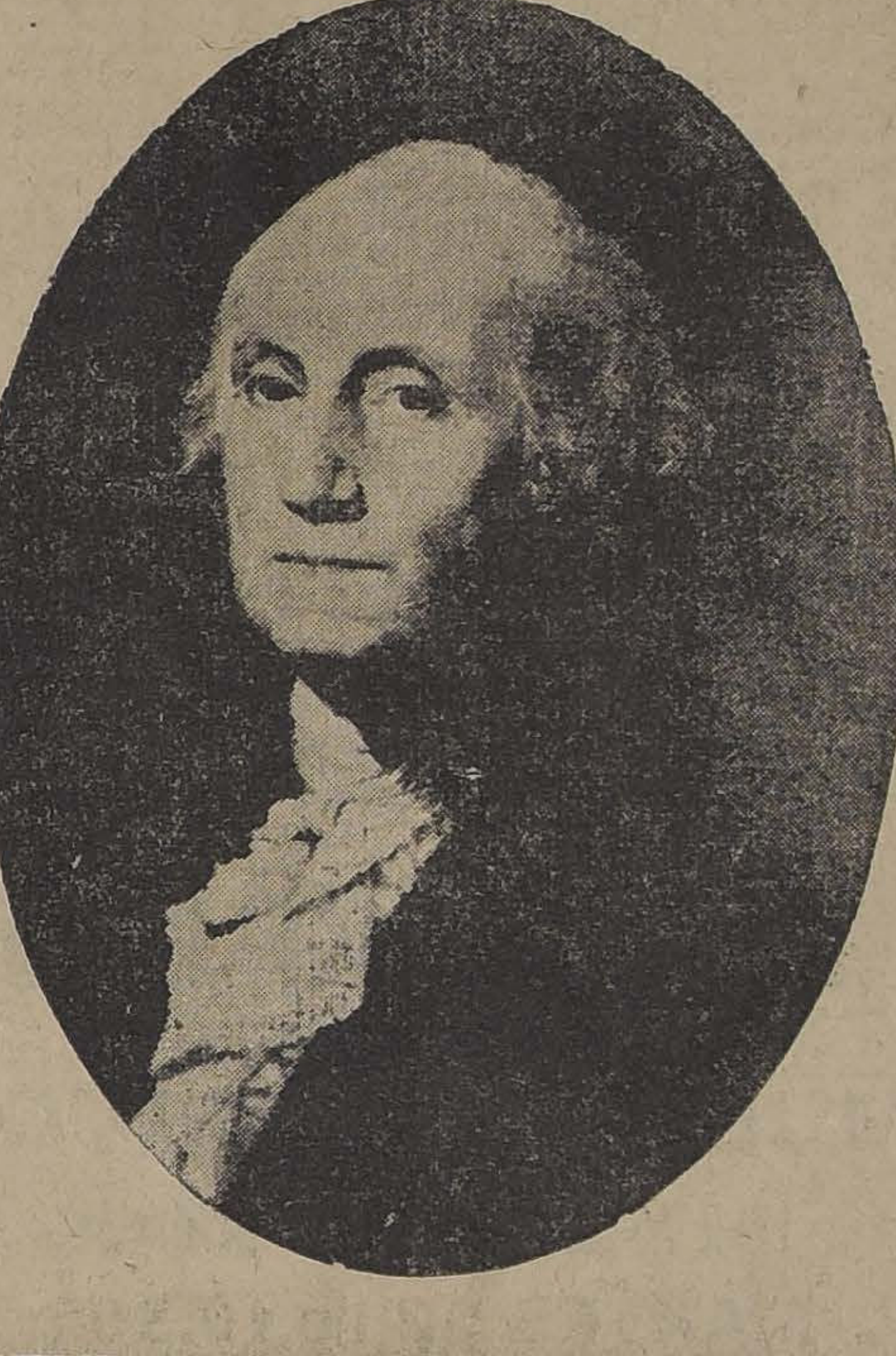

ESTE RETRATO DE WASHINGTON, PINTADO POR GILBERT STUART, REVELA CLARAMENTE LA INFLUENCIA DE LOS PURITANOS EN EL ARTE

En el desfile estudiantil

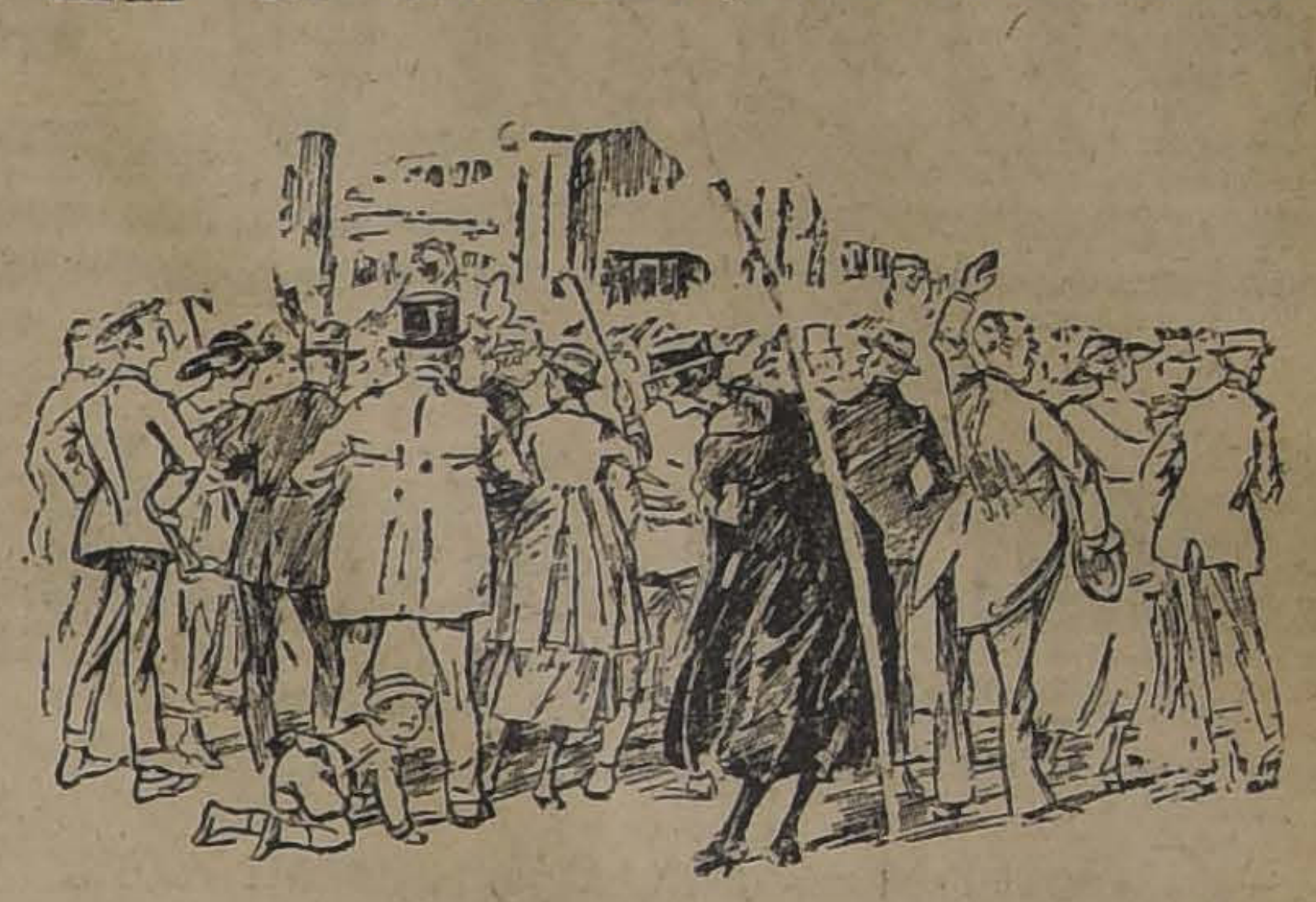

JUANITO.—MAMA, PONTE AQUI, QUE SE VE MUY BIEN EL DESFILE

El veraneo de Camba

La playa intermitente de Gijón

Los gijoneses se han propuesto que yo no escriba nada acerca de su pueblo. Informados de mi llegada, se apresuraron a ocultar la playa cuidadosamente.

—¿Dónde está la playa?— pregunté yo.

—¡Cuánto lo sentimos!— me contestaron—. Hoy no tenemos playa.

—¿Cómo que no?— exclamé—. ¿Querrán hacerme creer ustedes que una playa puede desaparecer así como así?

Es que, a veces, el mar la cubre por completo y llega hasta el malecón...

Claro está que yo no he creído ni un solo minuto en este carácter intermitente de la playa de Gijón. Una playa no puede trabajar por inspiración, como los poetas. Sus deberes son de todos los días. Y, en último término; el Ayuntamiento es responsable y debe hacer que la playa cumpla con los forasteros.

Después de ocultarme la playa, los gijoneses me dieron una fabada con el deliberado propósito de aletargarme, y, durante dos o tres días, yo estuve así como si hubiera fumado una gran cantidad de opio. Mientras tanto, la playa reapareció. Yo pude ver en ella a unos hombres muy morenos, no sé si a causa del sol o del carbón de las minas, y a unas muchachas muy blancas. Eran las muchachas de Gijón, de quienes dice una copla:

> "Las muchachas de Gijón
> Cuando se van a bañar
> Parecen lechugas frescas
> Acabadas de cortar..."

Cuando ví la playa, era ya demasiado tarde. Y, además, yo no sé lo que tiene la Naturaleza; pero así que un escritor, se pone en contacto directo con ella, se vuelve completamente idiota.

JULIO CAMBA

D O D G E

Cuando Ud. quiera comprarse un auto, diríjase a cualquier poseedor de un
"Dodge Brothers"
en solicitud de informes.

Agentes Generales
BESA y Cía
SANTO DOMINGO 883

Carrocería Francesa

EMILIO TAULIS M. - CATEDRAL 1853
Casa fundada el año 1859. Unico primer premio en la Exposición 1916. Composturas en general.
Construye las mejores carrocerías para automóviles
Teléfono 1421. :—: Santiago
Primer premio en la Exposición de Aeroplanos y Automóviles del Aereo Club, llevada a cabo el 6 del presente.
20-j

BRITISH RED CROSS
"OUR DAY"
SPECIAL APPEAL

A collection will be made by a Committee of Ladies appointed by the British Colony, between
Oct. 21st. and Oct. 24th. 1918
Any person or firm not called upon may pay in donations direct to THE ANGLO SOUTH AMERICAN BANK Ltd.
All are asked to contribute as large a sum as possible towards the maintenance of this important work on which over £ 8.000 daily spent.

GENERAL MEETING
OF
BRITISH COLONY
ON WEDNESDAY, 23rd. OCTOBER,
AT 9.15 P. M. AT ST. ANDREW HALL,
when the annual report of the British Patriotic Committee will be presented and members elected for the ensuing year.
22-j

A Comerciantes e Impresores ofrecenos nuestro surtido en

PAPEL
DE IMPRENTA tamaño Mercurio
SATINADO tamaño Mercurio
DE ENVOLVER en rollos y en pliegos

PAPEL
SULPHITE tamaño grande y corriente
MANTEQUILLA en tres tamaños
VOLANTIN de 8 colores surtidos

Compañia SUECO-CHILENA :: Holmgren Hnos. y Cía.
ESTADO 32-36. :: Casilla 2738. :: Teléfono 1632

ALAMO

seco por pequeñas y grandes partidas de 1|2 = 34 = 1" = 1 1|2 = 2" y tapas encontrarán únicamente en la Barraca y Fábrica "IBERIA", especialidad en elaborado.

MATUCANA 745 entre San Pablo y Rosas - Fco. García Paz

LOS DOS TELEFONOS

SE DESEA

Tomar en Arriendo

En Santiago o Valparaíso

una casa en la parte central, que sea adecuada para hotel. Dirijirse al:

Hotel Wachter, Concepción

22-j

TOME NOTA

Que he resuelto establecer en esta ciudad una

FERIA DE PRODUCTOS AGRICOLAS

consultando, al efecto, lo más moderno, cómodo y apropiado para que el cliente pueda hacer sus operaciones de

COMPRA-VENTA

sin mayores molestias y con la seguridad de ser atendido

SIEMPRE EN FORMA CORRECTA Y PUNTUAL

Dispongo de dos **ESPLENDIDAS BODEGAS**, una con desvío en la Estación Central, Delicias N.o 3311 y la otra subterránea en Avenida de las Delicias N.o 1286, en las cuales quedará la carga que me sea enviada en **lugar seguro, aseado, fresco y absolutamente seco.**

Para mayor comodidad del público, efectuaré los **remates semanales en el amplio y cómodo local de mi oficina.**

DELICIAS 1286

Las muestras expuestas en la oficina de mi Feria, y por las cuales se hará el remate, corresponderán fielmente a los lotes depositados en mis bodegas, pues mi norma de conducta será invariablemente la mayor exactitud y **LA SERIEDAD MAS ABSOLUTA** en todos los negocios y operaciones que haga mi firma.

No obstante, los interesados que deseen revisar personalmente los lotes depositados en mis bodegas, podrán hacerlo en todo día hábil de 9 a 12 y de 14 a 18 horas.

Envíeme usted sus productos, yo puedo anticiparle fondos, yo me encargo de asegurarle contra incendio sus artículos, yo no le cobro bodegaje por los primeros siete días.

Pida mayores informaciones y datos a la

FERIA DE PRODUCTOS AGRICOLAS
DE PASCUAL SANTORSOLA

Teléfono Inglés N.o 160. — SANTIAGO. — Casilla N.o 3685

20-j.

F C

Ferrocarril Transandino DE CHILE

OFICINA DE INFORMES

Calle Morandé 291

— SANTIAGO —

Teléfono 695 W. WILSON BRIDGE,
Casilla 198 Agente

T C

9-K

C. S. A. V.

Compañía Sud-Americana de Vapores

VIAJES DIRECTOS Y RAPIDOS A CRISTOBAL EN 14 DIAS

Los siguientes vapores dotados de telegrafía inalámbrica sistema "MARCONI", saldrán para la ZONA DEL CANAL (CRISTOBAL):

Vapor **"AYSEN"**, capitán Rasmussen, el Miércoles 23 de Octubre, a las 18 horas (6 P. M.), con escala en Antofagasta, Iquique, Mollendo, Callao, Salaverry y Payta.

Vapor **"HUASCO"**, capitán Carswell, el Miércoles 6 de Noviembre, a las 16 horas ((4 P. M.), con escala en Coquimbo, Antofagasta, Iquique, Arica, Mollendo, Callao, Salaverry y Payta.

Llegarán a Balboa el 6 y 20 de Noviembre, atravesando el mismo día el Canal hasta Cristóbal.

Tendrán espléndidas conexiones con vapores para Europa, y con las lujosas naves de la United Fruit Co., que zarpan de Cristóbal para New York y New Orleans.

En Antofagasta y Arica combinarán con los trenes internacionales a La Paz, que salen los días Sábados y Lunes a las 19.50 y 16 horas (7.50 y 4 P. M.), respectivamente.

VAPOR PARA ETEN

El vapor **"MAPOCHO"**, capitán Toledo, con instalación de telegrafía inalámbrica sistema "MARCONI", saldrá para Eten e intermedios el Sábado 2 de Noviembre a las 16 horas (4 P. M., con escala en Coquimbo, Huasco, Caldera, Chañaral, Taltal, Antofagasta, Gatico, Tocopilla, Iquique, Caleta Buena, Pisagua, Arica, Ilo, Mollendo, Chala, Pisco, Tambo de Mora, Callao, Huacho, Supe, Huarney, Casma, Chimbote y Salaverry.

Valparaíso, 9 de Octubre de 1918.

ONTERE PLAZA,
Gerente.

AGENTE: Carlos Rogers, Bandera esquina de Moneda.— **SUB-AGENTES:** Santiago H. Spencer, Huérfanos 948.— Expreso Villalonga, Agustinas 848 y Compañía de Transportes Unidos, Estado esquina Delicias.

AVISOS DE REMATE

Caja de Crédito Hipotecario

Remate judicial

El 9 de Noviembre de 1918, a las 13 horas, se rematará en el 5.o Juzgado Civil de Santiago el inmueble denominado fundo "Las Colmenas", ubicado en el departamento de San Carlos, 11.a subdelegación.

MINIMUM: $ 42,000

que se enterará con: a) $ 11 526, saldo de una obligación hipotecaria a favor de la Caja; y b) con $ 15,000 al contado; y c) con $ 15,474, a 6 meses plazo.

Bases y antecedentes en la secretaría del 5.o Juzgado.

Títulos en el Archivo de la Caja Hipotecaria.

21-j

Caja de Crédito Hipotecario

Remate judicial

El 25 de Octubre, a las 14 horas, se rematará en el 2.o Juzgado Civil de Santiago la propiedad ubicada en la calle de Santa Rosa N.o 1487 (N.o 223 antiguo), de esta ciudad.

MINIMUM: $ 10,000

que se enterará: con $ 5,002 38 centavos, saldo de una obligación hipotecaria a favor de la Caja, en Letras del 8% con 2%; y con $ 4,997.62 al contado en dinero efectivo.

Bases y antecedentes en la Secretaría del 2.o Juzgado Civil de Santiago.

Títulos en el Archivo de la Caja Hipotecaria.

21-j

REMATE JUDICIAL y Voluntario

DE MERCADERIAS, DE TIENDA, ZAPATERIA, ABARROTES, MAQUINARIAS, FIERRO GALVANIZADO Y NEGRO PARA TECHOS

865-Agustinas-865

El Martes 22 del pte. de 10 a 12 y de 13.30 Adelante

Por orden del 4.o Juzgado Civil, liquidación Righi y Cía., Seguros.

— HAY: —

TIENDA.—Gran surtido de brines, casinetas, sargas de lana y algodón, 40 piezas tousser de seda japonesa color crudo, Percalina para sastre, Entretela, Velos, Percalas, Cretonas para cortinas y forro de muebles Yuto para cortinas, gran surtido de gasas para Stores y Cortinas blancas, cortes de casimires para pantalones y ternos, casimir en piezas, Lalla de seda en colores surtidos, Colchas de colores. Paquetería, etc., etc.

CALZADO. — 200 pares de calzado suizo para señoras, zapatillas, zapatones, charol, gamuza, y cabritilla. 300 pares de calzado para hombres y señoras importados y nacionales, en botas, zapatones, en charol, gamuza y cabritilla.

FIERROS. — 1.000 planchas de fierro galvanizado para techos de 6, 7, 8, 9 y 10 pies, 300 planchas de fierro negro averiado con agua de mar, 800 planchas de fierro negro sano y de 10 canales de ancho.

MAQUINAS. — Un motor eléctrico 5 H P, con resistencia, un gran cernidor para granos, instalación para fabricación de pinturas, prensa, transmisión, correas y poleas, rodillos, prensa madera, fondo de cobre, un alambique de cobre moderno. Máquina trasvasijadora, id. picadoras de tabaco. Aparejos para mulas. Palas de fierro. Tierra plombajina, balcones de fierro, cernidores para máquinas Boby. Alambre estañado para escobillas, caldero de fierro, etc., etc.

A la vista el Lunes todo el día.

Víctor Araya,
Martillero de Hacienda.

22-j.

Remate del Menaje de Casa

(POR CUENTA DE UNA SUCESION)

MUEBLES ANTIGUOS

1262 AGUSTINAS, frente a "La Nación"

EL MARTES 22 de 10.30 a 12

Y DE 1.30 ADELANTE

—HAY:—

SALON. Rico piano vertical Blütner, alfombra de Bruselas, lámpara de 4 luces, **amoblado Luis XV de nogal tapiz seda,** de: 1 sofá, 2 sillones y 6 sillas; mesa centro, 4 sillas id., 2 columnas de nogal, **consola dorada Luis XV y espejo luna cortada,** grabados, cuadros al óleo, reloj de sobremesa, estatuas, etc.

SALITA.—Rico autopiano americano C. Fischer con sus piezas, alfombra de Bruselas, lámpara de 3 luces moderna, **amoblado antiguo Luis XIV de medallón** y jacarandá de: 1 sofá, 1 sillón y 9 sillas, **costurerito antiguo Luis XV de jacarandá, linda mesa Luis XV de jacarandá para juego,** cuadros antiguos al óleo, grabados, **1 Boul con aplicaciones de bronce, gran espejo ovalado luna cortada.**

ESCRITORIO.—Lámpara, alfombra de una pieza, escritorio ministro, 2 estantes y medio amoblado tapiz cuero estilo inglés, estante giratorio, prensa de copiar, grabados, cuadros, y algunos libros, etc.

COMEDOR.—Lámpara de 3 luces, amoblado estilo Renacimiento de: 2 trinches con espejos y mármoles rosados y 1 vitrina tallada con cristales cortados, mesa de correderas, 24 sillas junco respaldo alto, 2 mesas de arrimo, cuadros, gobelinos, 1 biombo, **reloj de colgar antiguo,** cristalería, servicios de porcelana y loza inglesa, **12 tazas para té de porcelana dorada, rica cuchillería de plaqué Dixon,** manteles y servilletas de hilo, servicios de té, bandejas, alcuzas, bomboneras de plaqué, etc.

1er. **DORMITORIO.**—Lámpara 2 luces, alfombra de Bruselas, **amoblado Luis XV de nogal francés compuesto** de: 1 velador, 1 cómoda, 1 peinador con mármol rosado y un ropero con espejo luna cortada, **rico catre de bronce cuadrado, 1 sofá antiguo y 3 sillones de jacarandá tapiz seda,** 1 reclinatorio, servicio de lavatorio, mesa para enfermos, **rica máquina de coser de mano,** cuadros santos, crucifijo en madera, márfil y concha de perla, un altarcito, etc.

OTROS DORMITORIOS. —Alfombras, lámparas, **amoblado de jacarandá** de: 1 ropero con espejo, 1 cómoda alta, 1 velador y 1 peinador, servicio de lavatorio, **rico catre de bronce moderno,** veladores y peinadores sueltos.

VARIOS.—Cocina económica, carnicera de alambre, **gran cantidad de útiles de cocina nuevos y usados,** tina de baño de zinc, calentador de cobre, una partida de sacos vacíos y canastos, muebles de vestíbulo con espejos, plantas, **6 sillas de roble americano,** y jardinera de laqué.

A la vista el Lunes, de 1.30 a 18.

ENRIQUE MANDIOLA E.
Martillero de Hacienda.

22-j.

REMATE

El 12 de Noviembre

a las 16.30 horas (4.30 P. M.) ante el árbitro don Aureliano Quijada y en la oficina del actuario, notario don Eulogio Altamirano, tendrá lugar el remate de las propiedades

Avenida España esquina de Gorbea
y calles Gorbea a Toesca

de la sucesión de don Carlos Reyes Echáurren. Las propiedades saldrán a remate, divididas en lotes en la forma siguiente:

Lote A. Casa N.o 368 Avenida España. Minimum rebajado $ 40,000.

Lote B. Casa N.o 378 Avenida España. Minimum rebajado $ 30,000.

Lote C. Casa esquina Avenida España con la calle de Gorbea, mínimum rebajado $ 45,000.

Lote D. Parte de la propiedad de la calle de Gorbea N.o 2335. Minimum rebajado $ 25,000.

Lote E. La otra parte de la casa de la calle de Gorbea N.o 2335. Minimum rebajado $ 25,000.

Loto F. Casas calle Gorbea N.o 2362, Toesca N.o 2357 y 2361 y una cité interior de doce casitas, todo en un lote. Minimum: $ 98,827.50.

Las propiedades reconocen una deuda a la Caja de Crédito Hipotecario en la siguiente proporción: **Lote A: $ 14,000.—Lote B: $ 11,000.—Lote C: $ 14,000.—Lote D: $ 10,000.—Lote E: $ 10,000.—Lote F: $ 31,000.**

El precio de la subasta se pagará: reconociendo el subastador las deudas a la Caja; y el resto: mitad al contado y mitad a seis meses plazo con el 8 o|o de interés e hipoteca de la propiedad.

Los subastadores de los lotes A, B y C reconocerán además, a prorrata, la deuda al Fisco por pavimentación de la Avenida España, que asciende a $ 2,576.88 e intereses, desde el 1.o de Agosto.

El subastador del lote C. deberá respetar un contrato de arriendo del almacén denominado Estrella Polar.

Las propiedades se entregarán un mes después de efectuada la subasta.

Otros datos pueden consultarse en la oficina del actuario,

Notario don Eulogio Altamirano T.

Palacio de los Tribunales de Justicia

31-j

Remate del Menaje de Casa

DE LA SUCESION ROGER BRIEBA

DIECIOCHO, No. 245

Mañana Lunes de 10 a 12 y de 13.30 adelante

— HAY: —

SALON.—Piano de cola Ernes Kapps, Amoblado de nogal tallado estilo Veneciano, forro felpa de seda y cachemira, con 2 sofáes, 2 sillones y 12 sillas, otro gran amoblado Luis XIV de nogal forro cachemira con 2 Sofáes, 4 sillones, 5 butacas y 10 sillas, Boules incrustados en bronce y nácar, Mesa de centro boul con nácar y bronce, Cortinajes de felpa de seda y pinturas al óleo, Stores, Cortinajes de satín de seda y felpa, Espejos ovalados con marcos dorados, Mesa de juego jacarandá y bronces, Biombo de nogal tallado, Pedestales y estatuas de bronce, Estatuas y grupos de mármol, Gran cuadro al óleo de H. Vogel, Paisajes y figuras al óleo de diversos autores, Medallón de bronce, Estatuas mayolica, Jardineras, lámparas de gas de 6 y 8 luces, Alfombra bruselas, etc.

SALON II.—Amoblado nogal francés estilo Veneciano con 2 sofáes, 2 sillones, y 6 sillas, Cortinajes de seda y felpa, Stores de gasa, Pedestales de nogal y estatuas de bronce y mármol, Cuadros al óleo, paisajes y marinas, Grupo de mármol en Baile, Jardineras antiguas, porcelana y bronce, etc., etc.

SALA.—Piano vertical, Amoblado felpa de lana con sofá, dos sillones y 6 sillas, Juego de mesas de jacarandá Luis XV, Espejos ovalados, Gran jardinera mayolica, Cuadros grabados en colores, Carpeta terciopelo, 2 cuadros al óleo, Moró y F. Empolli, y Mochi, Letelier, Pedestales, y estatuas terracotta, Alfombra tripe cortado granate, Cortinajes de lana, etc., etc.

ESCRITORIOS.— Escritorio estilo inglés, Estantes cedro y de caoba, Amoblado nogal y marroquí granate, 2 sillones de balanza americanos, Cuadros al óleo, Grabados antiguos, 1,000 Volúmenes de biblioteca, con obras escogidas de literatura, Ciencias, Leyes, 20 años de la Ilustración Artística, Historia Universal de César Cantu, Diccionario completo de Larousse, Historia de Chile de Barros Arana, Alfombras de centro, Máquina de escribir, Estantes de caoba con cristales, Cuadros al óleo, Grabados antiguos, etc., etc.

COMEDOR.— Amoblado estilo Renacimiento, aparador y dos trinches con mármoles plomos, Gran mesa de nogal para 30 personas, 2 Sillones y 18 sillas de nogal y marroquí granate, Amoblado de nogal francés forro de marroquí con 2 Sofáes, 2 sillones y 14 sillas, Mesa de nogal para servicio, Servicio de porcelana antigua para 12 personas, Servicios de cristalería para 24 personas, Piezas finas de plaqué, Servicios de plaqué para té, Jardineras y centros de mesa, Cuchillería de plaqué fino, Ponchera antigua, Gran carpeta de 7 metros de largo, Manteles y servilletas Gobelinos antiguos, Alfombra de tripe cortado, Jardineras de mayolica, Lámpara de 6 luces, etc., etc.

DORMITORIOS.— Amoblado de caoba antiguo con Ropero, una rica cómoda con espejo y tallas, Cómodas y veladores, Otro amoblado de nogal antiguo con Ropero sin espejo, Peinador, Cómodas y veladores, Marquesa de nogal, Gran cuadro antiguo la Santa Familia escuela italiana, Grabados, Cuadros religiosos, Alfombras de una pieza, Colchón de lana, Chaisselongue y sillones tapiz de felpa, Servicio lavatorio, Candeleros de cobre, Lámparas de gas, etc., etc.

HALL Y VARIOS.—Amoblado de roble y forro felpa verde, Escaños de madera, Gran variedad de plantas en tina y maceteros, palmeras, helechos, Jardineras, Pedestales, Paragüeras, Un gran gobelino con marco, Catres de fierro, Mesas de cocina, Estantes, etc., etc.

Una Victoria moderna con llantas de goma y pareja de caballos alazanes y arneses, etc., etc.

A la vista el Domingo 20 desde las 14 horas adelante.

VICTOR ARAYA L.
Martillero de Hacienda.

21-j

REMATE VOLUNTARIO

El 25 del presente, a las tres de la tarde, ante el notario don Manuel Gaete Fagalde, remataremos en nuestra oficina

LA CHACRA "CIPANGO"

situada en el camino Santa Rosa, a cuatro y medio kilómetros de Santiago, con una superficie de trece hectáreas, de las cuales tres y media son de viña con un regador del Canal de Maipo y derrames; buena casa de habitación, con luz eléctrica propia, posesiones para inquilinos, galpones, bodega y vasija, plantaciones de nogal, acacios, bosque de eucaliptus, jardín, alcachofal, arboleda frutal, horno para panadería, fuerza hidráulica, todo el frente de la chacra con reja de fierro.

Las posturas comenzarán por el

MINIMUM DE $ 95,0000

que se pagarán reconociendo una deuda a la Caja de $ 30,000, con 50,000 pesos al contado y el saldo que resulte a seis meses con el 8 por ciento de interés.

CARLOS RIVAS VICUÑA y Cía.

Morandé número 283, entre Huérfanos y Agustinas.— Casilla 3414.— Teléfono 603

25-j

REMATE

El 24 de Octubre, a las 14 horas, se rematará en la Notaría de don Abraham del Río la propiedad signada con el número 1508 de la calle de Las Rosas esquina de San Martín, de esta ciudad.

La casa consta de tres patios, 25 habitaciones, de las cuales trece son decoradas y con parquets, tiene luz eléctrica y gas, tres piezas de toilette con todo servicio; el 1.o y 2.o patios con galerías de vidrios.

MINIMUM: $ 85,000

que se enterarán: con $ 34,334.52, saldo de una obligación hipotecaria a favor de la Caja de Crédito Hipotecario de $ 38,000 primitivos, en Letras del 7% y 1%, y con el saldo de $ 50,665.48, al contado, en dinero efectivo.

Bases y antecedentes en la Notaría de don Abraham del Río.

Títulos en el Archivo de la Caja Hipotecaria.

La casa se entregará un mes después de subastada, y podrá verse diariamente desde las 14 hasta las 17.

24-j

Caja de Crédito Hipotecario

Remate judicial

El 13 de Noviembre de 1918, a las 15 horas, se rematará en el 4.o Juzgado Civil de Santiago la propiedad signada con los números 840 a 858 de la calle Bandera de esta ciudad.

MINIMUM: $ 175,120

que es enterarán: a) con $ 126 mil 893.25, saldo de una obligación hipotecaria a favor de la Caja; y b) con $ 48 mil 226.75 al contado.

Bases y antecedentes en la Secretaría del 4.o Juzgado.

Títulos en el Archivo de la Caja Hipotecaria.

22-j

Caja de Crédito Hipotecario

Remate judicial

El 24 de Octubre, a las 15 y media horas, se rematará en el 3er. Juzgado Civil de Santiago, el fundo "El Manzano", ubicado en el departamento de Imperial.

MINIMUM: $ 100,000

que se pagarán: a) con $ 32 mil 898.25, saldo de una obligación hipotecaria a favor de la Caja de Crédito Hipotecario de $ 35 mil primitivos en letras del 8% con 1% de amortización; y b) con $ 67,101.75 al contado en dinero efectivo.

Bases y antecedentes en la Secretaría del 3er. Juzgado Civil de Santiago.

Títulos en el Archivo de la Caja Hipotecaria.

21-j

Remate de prendas de plazo vencido

El Lunes 21 de Octubre, a las 9 horas, el martillero señor Masenll rematará en la **Casa de Préstamos "EL ROTO CHILENO", calle San Diego N.o 1477,** las prendas no rescatadas y comprendidas entre los números 61,823 a 68,166.

Hay: revólvers y pistolas, mantas y ponchos, sombreros de pita y de paño, sobretodos, cortes de casimir, cadenas de oro y plata, sobrecamas, pañuelos de rebozo, anillos, prendedores y rositas de oro, anillos con brillantito, máquinas de coser, catres de fierro con bronce, colchones, ternos de casimir, vestidos, blusas y calzado en gran cantidad, etc., etc.

El Lunes 21 de Octubre a las 14 horas (2 P. M.), el martillero señor Tagle Velasco, rematará en la **Casa de Prendas "EL COMETA BIELA", calle San Diego N.o 1787,** las prendas no rescatadas y comprendidas entre los números 63,723 a 71,663.

Hay: sillas de junco, sobretodos, ropa interior y de cama, peinadores, mantos de seda y velo, ropero con luna, máquinas de coser, cadenas de oro y plata, sobrecamas, anillos, prendedores, rositas y gargantillas de oro, chamanto, sillas de montar, sillas de comedor, ropa y calzado en gran cantidad, servicio de mesa de plaqué, etc., etc.

El Lunes 21 de Octubre, a las 16 horas (4 P. M.), el martillero señor Tatiño, rematará en la **Casa de Préstamos "LA ESTRELLA LACRE", calle San Pablo N.o 2097,** las prendas no rescatadas y comprendidas entre los números 6,702 a 10,324.

Hay: rositas, con perla anillos con brillante y perla, sillas de montar, peso para mostrador con 11 pesas, prendedor con brillantitos, mantas y ponchos, sillas de Viena, cortes de casimir, relojes de oro, plata y metal, cadenas de oro y plata, catres de fierro con bronce, colchones, sommiers, sillas tapizadas, gargantillas de oro, ropa y calzado en gran cantidad y muchas otras especies.

Las prendas estarán a la vista desde dos horas antes del remate. **Pago al contado.**

EL INSPECTOR.

CAJA DE CREDITO HIPOTECARIO

Remate judicial

El 12 de Noviembre, a las 15 horas, se rematará en el 4.o Juzgado Civil de Santiago, el fundo "Llahuimávida", ubicado en el departamento de San Carlos.

MINIMUM: $ 158,369.16

que se enterará: a) con $ 107 mil 269.11, saldo de una obligación hipotecaria a favor de la Caja en Letras del 8% con 1%; y b) con $ 51,100.05 al contado.

Bases y antecedentes en la secretaría del 4.o Juzgado.

Títulos en el Archivo de la Caja Hipotecaria.

21-j

REMATE VOLUNTARIO
El 22 de Octubre

a las 15, en el 1er. juzgado, se venderá la casa de

Sotomayor 685

frente a la Plaza de Yungay, construcción sólida, moderna, por el

MINIMUM DE $ 40,000

Pagaderos mitad al contado y el resto a seis meses, con el 8 por ciento de interés.

9153-20-j

PATENTES DE INVENCION

Al Ministerio de Industria y Obras Públicas se han presentado los siguientes inventores solicitando del Supremo Gobierno patente de privilegio por los inventos que se indican:

Don Armando A. Muñoz, para "Una rueda auxiliar para automóviles, a fin de evitar las roturas de los neumáticos y hacer que el coche soporte un peso mayor que el normal".

Don Benito Ponte, para "Unas mejoras en los medios de dirección de los automóviles Ford, a fin de darle mayor seguridad al chauffeur y facilitar su tarea".

Don Eduardo Gabriel Lacoste, para "Un sillón ortopédico destinado especialmente para enfermos de coxaljias y luxación congénita".

El señor Rudolf Gahl, para "Un nuevo método para recuperar los metales de las soluciones".

El señor Herbert William Faulkner, para "Un nuevo método de separación de los boratos de las gangas que los contienen".

El señor Niels O. Alphons Coides, para "Un nuevo tipo de parachispas destinado especialmente a motores locomóviles".

El señor Jacobo Cramarenco Donskoy, para "Un aparato destinado a hacer descansar la cabeza de las personas mientras toman el baño de tina".

Los señores Rafael y Marcelino Herrera Vegas, para "Un nuevo producto colorante y mordiente".

Los señores Esteban B. Gandulfo y Regino A. Martínez, para "Un nuevo producto inflamable, para ser aplicado en los cigarrillos y evitar el uso del fósforo".

En cumplimiento de las disposiciones supremas reglamentarias de las patentes de invención se da el presente aviso, y se previene al público que las oposiciones de los que se consideren perjudicados en sus derechos se aceptarán en esta Oficina durante 30 días a contar desde esta fecha.

Santiago, 19 de Octubre de 1918.

El Jefe de la Oficina de Patentes de Invención

34-j

LA NACION
Santiago, 20 de Octubre de 1918

INICIATIVA EJEMPLARIZADORA

> "En todos los órdenes de la actividad humana, el principio de la **competencia** va cediendo poco a poco al principio de la **cooperación**.—(**L. S. Rowe**)".

Por iniciativa de técnicos e industriales, ha quedado organizada en Chile una institución que está llamada a dar frutos de gran provecho, y marcará, sin duda, una nueva etapa en el estudio de las complejas cuestiones que se relacionan con los aspectos industrial, técnico, y hasta comercial de las cuestiones que se ciernen en torno del salitre y su porvenir.

Idea antigua, insinuada más de una vez por profesores y técnicos, no había logrado arraigar y hacerse realidad positiva la fundación de un instituto que agrupara a los hombres que, en nombre de intereses científicos y económicos, tienen relaciones con la industria del salitre; que concertara sus esfuerzos, en pro del mejoramiento de los procedimientos de elaboración: que diera a conocer a todos, por la vía de la publicidad metódica y por la del intercambio de estudios y lecturas, las innovaciones y los progresos que se realizan en el extranjero; que mantuviera, como en su centro propio, la continuidad de la acción de los estudiosos, de la bibliografía, del archivo, de todo cuanto fuera menester para dominar, con interés de científico o interés de chileno, el problema nacional del salitre.

Este problema, a cuya solución han contribuido o querido contribuir tantas personas, salidas de tan diversos campos de actividad, y que se halla planteado ahora mismo en términos nada tranquilizadores, ha sido, a no dudarlo, el estímulo principal para echar las bases del nuevo Instituto, porque parecía lógico que, mientras de todas partes llegaban noticias acerca de la febril actividad de las fábricas de abonos artificiales, mientras las comisiones nombradas por el Gobierno se consagraban al estudio de la defensa del salitre, mientras los productores redactaban y enviaban al Gobierno su proyecto de Asociación, mientras de todas las direcciones se oían salir voces que proclamaban la necesidad de la **cooperación** y de **reforma salitrera**—sobre la base de esa cooperación de los industriales entre si y con el Estado—que mientras todo eso ocurría, maduraran en el país ideas que en otros países se hallan en práctica, y se convirtieran en realidad útil para la industria fundamental del país.

El distinguido funcionario que, desde el extranjero y en el país, ha estado durante largos años haciendo una labor metódica y prolija de información sobre cuanto se escribe y se publica acerca del salitre y de sus competidores, tuvo razón cuando dijo que el desarrollo de la técnica se halla estrechamente vinculado al desarrollo de la literatura científica y que sus investigaciones le han demostrado lo deficiente que es la literatura técnica del salitre, debido precisamente a que no existe en el país una institución que haya reunido y clasificado esos materiales.

Por su parte el señor senador Bruna, al dar las gracias por su designación como presidente de la institución, manifestó plena confianza en que la asociación de esfuerzos, que hasta ahora habían permanecido aislados, daría grandes resultados; e insistió en que a la hora presente todas las industrias pasan por un período de nuevas orientaciones, de reorganización encaminada a la mayor eficiencia, lo cual era de esperar que también ocurriera en la industria del salitre; y finalmente insinuó la posibilidad de que el Instituto pudiera contribuir también a la solución del problema de la organización comercial, que no es de los menos importantes, y sobre el cual no hay aún acuerdo de opiniones.

Y el señor Ministro de Hacienda, en nombre del Gobierno, declaró que éste tenía confianza en que los hombres de saber y de experiencia científica del país, en **coordinación** con los industriales, sabrían encontrar la solución del problema nacional del salitre.

Se fundan, pues grandes esperanzas en esta institución, que es una novedad en el país; y, por nuestra parte, dada la composición de ella y el espíritu de trabajo y de progreso que anima a los fundadores, no dudamos de que el Instituto Científico-Industrial de Salitre tendrá un gran papel y una gran significación en el estudio del porvenir próximo y remoto de los problemas de diversa índole que surgen y están planteados en torno del salitre chileno, y afectan seriamente al porvenir del país.

No es eso sólo, sin embargo.

Esta **cooperación** que, libremente y sin coacción alguna del Estado, se ha producido y se mantendrá entre los industriales y los técnicos del salitre es un paso ejemplarizador para otras industrias nacionales que también han vivido hasta ahora en pleno régimen de absoluto individualismo y aislamiento, mientras en otras partes esa misma **cooperación** ha dado origen, desde antiguo, por ejemplo, a las Cajas de Crédito rural, y a otras formas benéficas para el fomento de la producción, para la adquisición de materiales, para el progreso científico de los medios de explotación de la tierra, para la industria especial a que está destinada, y como emulación para la agricultura y otras, será, pues, bienvenido el instituto cuyas bases acaban de quedar firmemente asentadas.

De don Emilio Rodríguez Mendoza.

"Deustchland über alles"...

El himno orgulloso que partiendo de Prusia fué extendiéndose a modo de síntesis de la futura dominación, ha enmudecido de repente...

Venía desde muy atrás en la raza y en la historia: parecía el grito con que las divinidades nórdicas amenazaban de nuevo a los dioses y los principios que partiendo de Grecia y Roma, siguen imperando en el Mundo, y Wagner, envolviendo en el manto asombroso de sus sonoridades musicales todos los anales teutónicos, dejó adivinar que el Imperio y los hombres del norte se preparaban día y noche para controlar para siempre los destinos humanos. Y bien: ¿Será éste el último sueño a lo César que trastorna al Mundo?

Desde hace sesenta o más años, Lohengrín y Parsifal, pasando de la leyenda a la realidad, reaparecían en medio de la fragilidad nerviosa de la vida moderna y no se contentaban con que el viejo Rey de Prusia hubiera dejado caer de punta como en 1870 su casco de hierro... Querían más, mucho más que eso, sin atender por más tiempo los consejos de Bismark, quien, afirmado en su grueso bastón de hidalgo de Pomerania, advertía que no había que acercarse mucho a la pipa rusa, sobre la cual se destacan ahora las dos siluetas, mezcla de taberna y de presidio, que mejor encarnan la literatura rebelde que soñó en blanco con Tolstoi y en rojo con Gorki.

Los sucesores del Emperador, prudente, que aceptó la tutoría genial de Bismark, y que se había resistido, acaso presintiendo el porvenir, a coronarse en aquel salón versallesco cuyos espejos reflejaron tantas veces al Rey Sol y a su corte, vestida de seda y sonrisas, no se contentaron con el Rhin, con Alsacia, con Lorena y con ir desde las brumas de Hamburgo hasta los horizontes dorados de Bagdad: querían mucho más: el control total de los destinos humanos y es esto lo único que magnifica el sueño imperial que empieza a disiparse.

El grande Imperio se extremecía dentro de sus fronteras y pareció más de una vez que el mapa continental se desgarraba de nuevo en su parte central para dar paso a un Emperador impaciente que quería medir de una vez con su espada de Rolando los dominios de Oriente y de Occidente.

Vacilaba el equilibrio inestable ideado en los comienzos del siglo pasado en el Congreso de Viena y el Mundo estaba asombrado y conmovido a la vez porque presentía vagamente la conflagración que ahora marcha a su fin.

Llameaban las fraguas en que el nuevo Vulcano fundía sus cañones monstruosos y retumbaba como un trueno el himno de la raza potentísima que soñó y filosofó durante muchos siglos para irrumpir al fin, perfectamente uniformada, en medio del desorden y la neurosis de la vida moderna:

"Deustchland über alles"..

Y conste que no se estampa de nuevo esa síntesis de las aspiraciones mundiales para zaherir a los que al fin retroceden—no sería justo ni hidalgo burlarse a mansalva de los que han luchado implacable, pero bravamente —sino para recalcar que hacía mucho tiempo a que ese himno, colectivo y sintomático, amenazaba irrumpir sobre el tijereteado mapa europeo llevando de una vez fuera del Imperio todo el cortejo de aspiraciones y leyendas acumuladas durante muchos siglos.

Los Niebelugen, es decir la Mitología alemana, musicalizada (') por Wagner, salía ahora con alma antigua y arreos modernos a imponer al Mundo y a tomar el planeta entre las manos como el Mefistófeles de Goethe.

¿Quién contendría la avalancha en aquel momento febril en que las viejas sociedades y las viejas capitales, hastiadas e insaciables a la vez, se entretenían importando bailes, colores y perfumes orientales?

Muy poco antes de la guerra, Henry Bataille, hacía representar "La Phalene" y media Europa y medio mundo, vestido con trajes que eran peor que la desnudez por que equivalían a la hipocrecía de la desnudez, buscaba los excitantes más bestiales; se encanallaba con el tango arrabalero y danzaba los bailes frenéticos de los negros enloquecidos por la lujuria.

Alemania medía entre tanto el alza de sus cañones capaces de traspasar como un telón viejo el mapa europeo y el Emperador, mezcla de Lohengrín y de Parsifal, rodeado de sus mariscales esperaba el momento con la mano en la espada y los bigotes erguidos bajo el casco en que desplegaba sus alas el águila coronada. . S. M., sus diplomáticos y los filósofos de la fuerza y el militarismo equivocaban el Mundo con las manos de opulentos y de fatigados que buscan el placer en el exceso y que se divertirán siempre, antes y después de todas las conflagraciones porque no representan ni el alma ni las reservas morales de ningún pueblo.

Lohengrín dejó caer al fin todo el peso de su armadura sobre el más débil y frágil de sus vecinos y la pobre Bélgica empezó su Calvario, seguida de su Rey y su caravana de héroes, mujeres, ancianos y niños.

El pequeño país se cubrió de manchas de sangre; deshizo el cañón el calado gótico de sus torres y los Cristos de las iglesias, desarticulados y mutilados por el bombardeo, o se desprendieron de la cruz o, como el pueblo a que pertenecían, dejaron adherido al madero de la crucifixión algún miembro, tiznado por las llamas o descuartizado por la metralla.

Sobre la devastación y el montón afrentoso de las ejecuciones en masa, resonaba de nuevo, agrandándose el pavoroso "Deuschland über alles", y en las tierras del Nuevo Mundo aún no abrían su gran eco de esperanza y despertar las bíblicas admoniciones de Wilson.

A la cabeza de la caravana doliente, mirando de tiempo en tiempo a su pueblo en ruinas, iban los dos reyes que habían subido poco antes al trono a reinar para la paz y la felicidad de todos los hombres que fueran a vivir la vida de la fraternidad en medio de aquel país de fábricas, rosas y tulipanes.

Desde entonces, los tiempos y las cosas han cambiado bastante: sobre el osario formado por quince o más millones de hombres en la flor de la vida, no abre ya sus alas el águila de combate que alargaba la cabeza husmeando el horizonte enrojecido.

También ha cesado el cántico que fué el precursor iracundo de la catástrofe y el Imperio portentoso de la organización y la fuerza colectivas se bambolea buscando para el absolutismo una tumba que si no está en el Báltico, puede estar en el Rhin, el río milenario sobre cuyas aguas extiende la catedral de Strasburgo sombras ojivales que parecen manos que se juntan implorando.

La enorme línea de fuego, después de hacer una flexión suprema para alcanzar el cuello del adversario, es decir, París, sin poder sostenerse por más tiempo, empieza a retroceder, repasando una vez más el campo de la devastación, presidido a la distancia por Reims, cuyas torres humean, convertidas en incensarios prendidos en medio de la desolación.

La Marsellesa que Rude esculpió en el frontis del gran arco, que en París "abre una puerta sobre el infinito", se escapó entonces del grupo de guerreros que conduce a la lucha y sus alas pasaron sobre las torres calcinadas proyectándose sobre escombros y despojos. No era, como se ve, el "Deutschland über alles", el que pasaba esta vez. Era, más bien, el vuelo de la libertad y se dirigía hacia el largo frente de batalla que avanza, conmoviendo de un extremo a otro el Viejo Mundo; la Marsellesa, escapada del arco del triunfo, iba a ver un espectáculo único y como tal digno de Homero, en la leyenda y de Shakespeare, en la tragedia: iba a contemplar a dos adversarios tocados al fin por la mano del destino. . . Uno de ellos, embellecido por la única victoria con que soñara durante todo el largo drama, parece un héroe griego apesar de sus gafas de estudioso. Sonríe por primera vez durante cuatro años. . . Lo aclama de nuevo la voz conmovida de los pocos **carillones** flamencos que el cañón dejó en pié; proyecta sobre él la sombra de sus alas la Marsellesa que viene de París a acompañar hasta el Rhin, como hace siglos, a los soldados de Francia, y cuando el Rey que vuelve a los dominios de su pueblo se levanta sobre sus estribos, el héroe puede divisar ya todo el panorama del Reino sobre el cual cayeron hace cuatro años las armaduras ahora destrozadas de Wotan...

El otro de esos dos adversarios, era conocido en el Mundo con el nombre de señor de la guerra; pero a pesar de este título ahora se ve forzado a replegarse ante el más pequeño de sus enemigos y el castigo empieza donde empezó la falta... Ya no mira enigmáticamente desde el centro de Europa coronado con el casco fulgurante de Siegfried. Está fatigado. Lo atormenta la inquietud y envuelto en su largo capote gris —se aproxima el invierno— observa hacia todas partes: ¿Recuerda a Napoleón, quien al caer dejó en el Mundo la huella imborrable de las orientaciones democráticas, que ahora mismo están amenazando las postreras superviven cias, disfrazadas de bienestar y progreso material, feudales?

S. M., nota asombrado que se acerca un mundo nuevo— la sociedad de las naciones, que Kant mencionó mas de una vez;— que el "Deustchland über alles" ha hecho su época y que es más moderno y universal el lenguaje de iluminado del Presidente americano.

Ha terminado el canto que en un momento dado galvanizó todas las fuerzas nacionales del Imperio, y es tiempo a lo que parece que resuenen las sonatas patéticas del inmenso Beethoven.

¡Cosas del Destino el cual tiene determinado desde hace muchos siglos — lo que sabe hasta el más humilde de los hombres— que el Mundo continúe siendo vario, libre y lleno, como la vida que en él palpita y pasa, de grandes y pequeños; de desigualdades y sorpresas!

No es sólo, por lo demás, el soberano imperial el que se siente inseguro y no lejos del río simbólico—el Rhin— que separa dos razas y dos sistemas políticos diametralmente opuestos; es también la organización basada en la acción del Estado sobre todo y sobre todos la que después de llegar a un apojeo en que pudo mantenerse muchos años, entra al periodo de su transformación total.

Ya veremos en algún artículo próximo cual es la síntesis de esa organización edificada sobre la fuerza militar y la fuerza económica.

E. R. M.

(') "Siendo Siegfried el personaje central y saliente de la epopeya germánica, el designio, extremadamente atrevido, del poeta era renovar la tradición, la cual se agrupa alrededor de aquel, es decir de Siegfried, o sea el mito de los dioses germánicos y escandinavos de los cuales es jefe Odin-Wotan en alemán".

LOS PREMIOS DEL GRAN
SORTEO DEL DELICIOSO
Té RATANPURO
Son en PLATA SONANTE
Guardar los envases vacios

DE IRIS

Alegría a día fijo y tristeza sempiterna

A mis amigos Emilio Ossa y Santiago Labarca

Santiago ha resuelto reir una vez al año. Risa por calendario y con careta, pero risa al fin. Puede que tras este esfuerzo para mover músculos ya contraídos y casi paralizados, nos sea más fácil reir en otras ocasiones y que la gravedad estereotipada de la Colonia, ceda su máscara al buen humor, "**Contre mauvaise fortune, bon coeur**".

En mi tierra no se conoce más que el jolgorio ardoroso del alcohol en las cantinas, la carcajada cínica entre dos vasos de licor y la socarronería burlesca, risilla helada de los maldicientes. Alegría artificial o burla emponzoñada. Los hombres conocen la risa gruesa de la embriaguez torpe y las mujeres la risilla atiplada y perversa de la envidia enconada... pero la risa sana, estrepitosa, la carcajada que muestra todos los dientes, que sale de la garganta abierta al sol y que repercute sonora en el estómago y sacude el cuerpo entero, esa no la conocemos... porque esa risa es la expresión de la complacencia de vivir, esa alegría, denota una confianza que no tenemos, una conciencia de nosotros mismos de que carecemos en absoluto, una seguridad del mañana que tampoco nos pertenece, un abandono de la Vida, de donde tememos todos los males posibles. Reimos con los labios pero no sabemos reir con el corazón, que es contento íntimo, que es amor correspondido, que es sabiduría anticipada de la bondad de las cosas de la vida y de sus amables sorpresas!... Y si no sabemos reir con un buen corazón, olvidadizo de disgustos, ya que cada disgusto, es la simiente de un futuro gusto, y cada decepción el germen fecundo de una ilusión más alta, menos sabemos reir con el alma, que es conciencia total del infinito!. . .

Nuestra generación no ha conocido la risa espiritual, la risa de los místicos, de los bienaventurados, de los santos, que son los grandes videntes del más allá... No conocemos la risa honda y serena de esas almas que han trocado todos los bienes del mundo, por un bien supremo e imperecedero de que gozan anticipadamente, por la iluminación interior. Nosotros necesitamos que nos paguen al contado, para poder disfrutar de los bienes humanos y todavía cuando tenemos las monedas en el bolsillo nos preguntamos recelosos, si corren en el mercado terrestre. . .

Y si ignoramos estas grandes risas que provoca el entusiasmo, la fé y el sentimiento, tampoco conocemos la sonrisa frívola, amable, elegante, de buen tono, máscara que la civilización pone sobre el rostro de las personas cultas—para tapar la desnudez de las llagas morales, y para hacer agradable la vida de nuestros semejantes. Esa sonrisita leve con que el japonés atenúa todas las miserias diarias, esa misma sonrisita con que espera de pié a la muerte y que significa un soberbio desafío al dolor, pues parece decir: Sólo me quitarás el cuerpo, pérdida que en el peor de los casos importa bien poco, porque estamos aburridos de nuestra cara y de nuestro ser, a través de la fealdad consiguiente a los años y de las grandes dolencias que para curarnos de males pequeños, nos infiere la medicina!

No conocemos nosotros esa sonrisita traviesa y ligera de las razas orientales que creen en la pluralidad de vidas y que se despojan del cuerpo, en la muerte, como de un trapo viejo o que esperan resarcirse en la próxima existencia, de los males actuales y de los bienes incompletos.

La quietud brahmánica, el reposo budhista y hasta la pachocha musulmana, tienen su asiento en la seguridad individual, de renovar la vida humana, hasta que agotemos todas las experiencias y las posibilidades del plano físico. Naturalmente a esas almas no les corre prisa, ni les inquieta ningún descalabro... ¿A qué se afanarían en vengar una injuria en esta vida, cuando tienen la certidumbre, de que en la encarnación próxima, el enemigo les caerá entre las manos! No odian tampoco las mujeres hindúes, al amante que las ha traicionado, por que saben, cuanto padecerá por ellas a corto plazo, en la vida siguiente... Ni les subleva la opresión de su sexo... Hoy somos mujeres en Arabia, se dicen, pero mañana seremos hombres en Argentina... y oprimiremos a nuestro turno. La vida sigue su curso y la ley de justicia se cumple fatalmente.

Recuerdo siempre un terrible dolor de cabeza que atrapé en Damasco. . . por visitar apresuradamente la mágica ciudad, sucesora de Bagdad y Babilonia. El drogman no comprendía mi prisa y yo le explicaba en vano que no podría volver nunca, porque venía de muy lejos y me urgía, por lo tanto, llenar mi programa de excursiones. Y como tampoco me comprendiera, un anciano, de esos sabios, que se van a meditar al Oriente, nos sirvió de intérprete. —La señora se afana—le dijo— porque cree como todos los occidentales que va a vivir una sóla vez en el mundo, mientras que ustedes con la eternidad de los milenarios que tienen por delante, no conocen la inquietud de la vida corta, única e incompleta. Cuánto envidié desde ese día, la paz oriental del árabe, que bajo una palmera del desierto, deja caer monótonas las doradas cuentas del rosario de ámbar sumergido en la eterna esperanza. Ellos son dueños del mundo y nosotros somos huéspedes al día, en una mala posada. . . Si no vemos Damasco en una semana nos exponemos a no verlo nunca!

Correr, sufrir, morir. Amar, separarse, olvidar. . . Esperar, dudar, renunciar!. . . Este es el fondo de nuestra tristeza incurable. Vemos que todo es fugaz, incompleto y caduco. . . Sentimos que todos nuestros ensueños, tienen un trágico despertar. Vivimos en zozobra permanente, recordando los males pasados y preparándonos para los futuros. Y tras de esta mascarada lúgubre nos aguarda un cielo monótono o un infierno espantoso. . . ¡Horror!

Los europeos, más prácticos que nosotros, se han dicho: Puesto que la vida es tan breve y la felicidad tan incierta, bailemos, vivamos, gocemos! Si no disponemos más que de un instante, disfrutémoslo!. . .

Hoy Santiago sacude la modorra colonial, deja por tres días de ser la ciudad de hombres graves y taciturnos, de mujeres fantasmas, envueltas en mantos o en velos negros con caras de arrepentimiento o de furia y la turba infantil y la farándula alegre, cruza bulliciosa la ciudad... Los hombres olvidan a sus acreedores, las mujeres a sus rivales. Los enemigos se sonríen a través de las caretas y muchas manos que apretaban la bofetada se estrecharán en apretones cordiales. ¡Es día de gloria!

Una vez al año siquiera podemos sacudir la convención, mostrar la verdadera fisonomía de nuestra alma, olvidar nuestros disgustos, sacudir nuestra inercia, dar tregua a nuestras luchas y gritar la verdad que callamos a diario... ¡Tres días para ser nosotros mismos, cuando durante 362 días representamos una comedia que de tonta y repetida, ha llegado a sernos insoportable!

El secreto de toda esta alegría que nos circunda, consiste en que por tres breves días dejamos de ser el **personaje social**, el marido, la mujer, el hijo, la madre, el tío, la abuela... Por tres días nos hacemos la dulce ilusión de carecer de parientes, de no tener deberes, de no estar obligados a guardar consideraciones a nadie... Sentimos el alma ligera, el espíritu contento, y la risa juguetona nos estira los labios y baja cristalina como cascada de aguas primaverales hasta el fondo del pecho alborozado.

Qué horrible es el peso de la mentira, que arrastramos lentamente, como una carreta de la Colonia. Cuánto nos abruman los prejuicios, cuánto nos tiranizan las modas, nos desconcierta el ambiente hostil, nos aburre la gravedad de la gente importante, cuya vida va por un riel, sin más choque que la muerte!

La risa de los payasos será una risa de verdad, ya que no compromete a su dueño. El piropo y el insulto serán también sinceros, porque parten de una lengua irresponsable y se dirigen a una persona sin nombre! Qué dicha más grande la de dejar de ser ¡Yo! por tres días siquiera, en mi aldea soñolienta... Metida en el disfraz, con la nariz oculta por el antifaz, podré alguna vez observar a mis anchas, sin que el despiadado lente haga adoptar a los prójimos, la pose distinguida, decir la palabra fina, afichar el sentimiento noble, emitir el concepto elevado.

Estaremos en plena camaradería de vulgaridad sin embozo y de cinismo victorioso. Sorprenderemos muchos secretos que se nos ocultan. Reiremos con desenfado, nos divertiremos sin esfuerzo y nos aburriremos con sencillez. Pero todo será tan verdad, alguna vez bajo la máscara, como es mentira, todos los días sobre nuestro rostro descubierto! Y qué fuente de observaciones al natural, de descubrimientos imprevistos de sorpresas inauditas, vamos a encontrar!

Ir así, con el antifaz y sentir ese impudor que protege el anónimo, para lanzar la palabra burda, para expresar la admiración que se contiene, para exhibir la envidia que se oculta, y decir la grosería que se encubre. Eso es sencillamente encantador! Si pasamos disfrazados todo el año, ¿cómo no han de tener las almas el derecho de desnudarse por tres días y gritar la alegría de vivir en verdad! Y si pensamos que todo es bueno a largo plazo, que todo es hermoso mirado en conjunto, convendremos en que lo único malo es la mentira forzada en que vivimos y que rechazada así por breves horas, se ensancha nuestro corazón y nos sentimos buenos y reímos con fruición. Creamos que todo en la vida es motivo de regocijo—si no en el momento, actual, en lo venidero—y que la risa que hemos abandonado por inoportuna, es la sola cosa que beneficia nuestra salud, que mejora nuestros nervios y que nos pone en armonía con Dios.

Riamos sin temor de parecer frívolos, ligeros, superficiales, inconsecuentes. Vale más ser sinceramente estúpidos, que tontos disfrazados. Nos conviene más ser malos, insolentes, que buenos hipócritas. Una maldad descubierta es más sana que una bondad fingida.

Ríe payaso grotesco y olvida la habitual gravedad afectada. Mascarita horrible grita hoy lo que tienes que callar el año entero. Pierrot alegre, lanza los dicharachos que tu situación social te prohibe, y tú, niña inquieta, dí todo el mal que piensas de los hombres, hoy que no puedes perder matrimonio! Desquítate, chiquella, de todos los mozalbetes que te hicieron planchar en los bailes del invierno, diciéndoles las lindezas que merecen. Y Uds. mozalbetes que no pueden insultar nuestras canas, aquí estamos, digan improperios por tres días, luzcan su ingenio, nadie les mandará padrinos. Cancelemos cuentas una vez por todas.

Es el día de la libertad, de la verdad, del amor sin decálogo, de la confesión sin rejilla.

Los tonos multicolores de los disfraces pegan rabiosos en los ojos, las caras graves nos sonríen amables, todos nos saludamos sin miedo al desaire y caminamos despreocupados y alegres, porque no saben quienes somos.

Qué alegres parecen los santiaguinos cuando sacuden el yugo colonial de sus abolengos, cuando dejan de pertenecer a la aristocracia, al medio pelo o al pueblo, para ser viejas almas humanas, que desertan la eterna pena de la individualidad enfrascada, tantas veces con falsas etiquetas!

No tener sexo, condición, ni edad; ser un alma vieja, observadora, curiosa y con una alegría de vivir, indigna de los otoños que llevamos a cuestas! ¡Qué bueno es todo eso!

En resumen, el chileno es alegre, cuando entra a vivir tal como es, sin miedo de parecer bien o mal a nadie. La prueba de que tratamos de ser distintos de lo que somos naturalmente, es que apenas nos sentimos libres nos da una loca gana de reir. Nos obligan a parecer personajes, cuando somos sólo niños traviesos. ¡Qué error! Tiremos las convenciones, abajo los prejuicios! Imitemos a la Vida, que al introducirnos a este baile de máscaras, que es el mundo nos quita el recuerdo del pasado! Ay de nosotros, si recordásemos! Adelante la Farándula!

Olvidar, reír y soñar es vivir!

IRIS.

PROPIEDADES
Vendo

CALLE MOLINA.— Inmediata a Alameda, casa habitación, esquina, dos pisos, 12 departamentos de familia y servicios. Precio: $ 35,000.

CALLE MANUEL MONTT. — Dos casas independientes: altos, cinco piezas habitación, baño, hall, servicios, galerías, bajos 7 piezas habitación, baño y servicios, dos patios. Reconoce deuda hipotecaria. Precio: $ 55,000.

CALLE CARRERAS.— Construcción antigua, consta de diez y siete piezas habitación; mide 28 metros de frente por 48 de fondo. Por su ubicación y superficie, se presta para construir varias casas de residencia o renta. Reconoce deuda a la Caja Hipotecaria. Precio: $ 70,000.

Carlos Ossandón B.
1080 — HUERFANOS — 1080

EN VENTA
HUERFANOS

Propiedad muy central, compuesta de cuatro espléndidas casas, dos en altos y 2 en bajos. Produce $ 24,600, susceptible de aumentarse. Deuda a la Caja $ 120,000.
Precio: $ 325,000

Sitio en la Alameda

Ubicado en la mejor situación de residencia. Superficie: 938 metros. Facilidades de pago.
Precio: $ 137,000

República

Espléndida casa habitación de un piso con numerosos departamentos.
Deuda y facilidades de pago.
Precio: $ 110,000

Freudenburg & Balmaceda
330 — MORANDE — 330

La protección de nuestras industrias

Tiene una historia larga este concepto de protección a las industrias nacionales, que ahora, con motivo de la paz que se avecina, se viene estimando más y más necesaria, para impedir que se malogren injustamente esfuerzos meritorios, costosos y fructíferos. Mientras el Consejo de Gabinete y sus elementos auxiliares se ocupan en idear o en intentar la aplicación de medidas preventivas, como ha informado la prensa, recordemos nosotros algo de lo que hay ya hecho: estudios, informes, notas de recomendación y estímulo para los productos nacionales, proyectos de ley, decretos con fuerza obligatoria.

Anda por ahí un folleto, todo él lleno de ideas encaminadas a la protección de la industria nacional. Desde el año de 1908, hasta el año de 1916 abarca el folleto, o sea, desde un mensaje presentado a la Cámara de Diputados por el Presidente Errázuriz, siendo Ministro de Industria el señor Bello Codesido, hasta el decreto expedido por el actual Presidente de la República, siendo Ministro de Industria el señor Justiniano Sotomayor. En este último se dispone que en la adquisición de maquinaria, materiales, artículos de consumo para los servicios del Estado, se deba dar preferencia, en igualdad de condiciones, a los que sean de producción nacional. Figuran en el cuerpo del opúsculo notas del Ministro de Industria, reiterando tales disposiciones; un decreto especialmente aplicable a la provisión de maderas nacionales; y un proyecto de ley de fomento de las industrias nacionales, presentado en 1914— días después de declarada la guerra cuyo término

PLATOS UNIVERSALES
PARA TORNOS
OFRECE:
FUNDICION LIBERTAD
LIBERTAD 53-58

EMPRESTITO FRANCES 4% 1918
EXENTO DE IMPUESTO.
INCONVERTIBLE DURANTE 25 AÑOS
PRECIO DE EMISION: 70 francos 80 céntimos
POR 4 FRANCOS DE RENTA ANUAL
pagadero al suscribirse y al tipo de cambio de los giros telegráficos sobre París.
RENTA EFECTIVA 5,65 %
con un margen de Frs. 29.20 sobre la par de Frs. 100
Los intereses correrán desde el 16 de Octubre de 1918 y serán pagados cada trimestre, o sea los días
16 DE ENERO—16 DE ABRIL—16 DE JULIO—16 DE OCTUBRE DE CADA AÑO
Los cupones de este Empréstito separados de los títulos en circulación en Chile o de los depositados en Francia, serán pagados por el Banco Francés de Chile sin comisión ni gastos de ninguna especie, y a voluntad de los interesados, ya sea
En letras a la vista sobre París, o
En moneda corriente al tipo de compra de las letras a la vista sobre París.
Los títulos serán remitidos gratuitamente a los suscritores y podrán los que lo deseen dejarlos depositados en Francia. En este último caso se les dará un certificado de depósito en lugar de los títulos referidos.
Sólo se admitirán las suscriciones por 4 francos de renta o múltiples y serán recibidas desde el
20 DE OCTUBRE AL 24 DE NOVIEMBRE DE 1918
POR EL
BANCO FRANCES DE CHILE
Huérfanos 1272, Santiago
Quien ha sido oficialmente encargado por el Gobierno Francés de recoger las sucripciones en toda la República de Chile.
BANCO FRANCES DE CHILE,
E. Laville, Administrador-Delegado.
Para suscribir, podrán también los interesados dirigirse:
A cualquiera de las Sucursales del BANCO ANGLO SUD AMERICANO.
Al BANCO YUGOSLAVO de Chile en Punta Arenas.
A la CASA G. MAZZEI & Cía. en Iquique.

CASA MUZARD

SOLO POR 3 DIAS!!

LIQUIDACION DE LOS SALDOS

QUEDADOS DE LA GRAN

REALIZACION DE NOVEDADES

DE PRIMAVERA

Nuevas Rebajas sobre los Abrigos y Trajes

Detallamos algunos Artículos que sobresalen por sus

BAJOS PRECIOS!!

BLUSAS en Lencería con adornos bonitos modelos, a.... $ **3.90**
GENEROS DE LANA, el metro desde.................. $ **3.90**
GENEROS DE ALGODON, doble ancho para trajes, desde $ **1.90**
MEDIAS PARA SEÑORAS, desde........................ $ **1.10**
CALCETINES PARA CABALLEROS, desde..... $ **1.40**
SOMBREROS DE BRIN para niños.............. $ **1.90**

Habiendo recibido una gran partida de **GUANTES** para Señoras, en **GAMUZA** y **CABRITILLA** con algunos pequeños defectos, los Liquidamos a **MITAD DE COSTO**.

Los **GUANTES DE GAMUZA** de valor de $ 16 a $ 5,90, $ 4.90 y 3.90

COMPAÑIA
— DE —
Seguros Generales
LA MUNDIAL

Por no haberse llevado a efecto la Junta General de Accionistas el día 15 del corriente, por falta de número y por acuerdo del Directorio, cito a los señores Accionistas a junta general extraordinaria para el Martes 5 de Noviembre, a las 16 horas, en el local de la Compañía, calle Bandera 239, la que, según el artículo 42 de los Estatutos, deberá tener lugar con los que asistan.

Santiago, Octubre 19 de 1918.

Carlos Mascaró Serrano
Director-Gerente

6-k.

CIA. SALITRERA
"María Teresa"

No habiendo tenido lugar, por falta de número, la Junta Ordinaria de Accionistas que había sido citada para el 16 del actual, cítase nuevamente a los señores Accionistas a Junta General Ordinaria para el Viernes 25 del actual, a las 15 horas, en las oficinas en calle Blanco N.o 853.

Siendo ésta segunda citación, la Junta se celebrará con el número de Accionistas que concurra, según lo dispuesto en los Estatutos.

Valparaíso, 17 de Octubre de 1918.

EL DIRECTORIO.
25-j

SOC. SEGUROS MUTUOS DE INDUSTRIALES

CONTRA ACCIDENTES DEL TRABAJO

Se previene a los señores Accionistas de esta Sociedad, que la citación hecha por el ex-Gerente para una reunión extraordinaria de Accionistas, no ha sido autorizada por el Directorio ni es conforme a los Estatutos Sociales. Además, la reunión carece de objeto, pues el Directorio no renunciará.

Próximamente se citará a una reunión general extraordinaria de Accionistas para tratar de la marcha futura de la Sociedad.

EL DIRECTORIO.
x-9124-20-j

COMPAÑIA
de
Salitres y Ferrocarril de Agua Santa

DIVIDENDO

Se avisa a los señores Accionistas que, conforme a lo acordado en la Junta General Ordinaria que tuvo lugar ayer, el dividendo final de **cuatro y medio por ciento**, equivalente a **nueve chelines** por acción, comenzará a pagarse desde el Lunes 21 del presente.

El pago se hará aquí y en Santiago por el Banco de A. Edwards y Cía.; y a los accionistas residentes en el país se les pagará en moneda corriente, al tipo de cambio que el Banco fije para el Sábado 19 del presente.

Valparaíso, 16 de Octubre de 1918.

JUAN G. SEARLE.
Director-Gerente.
30-j

SOC. SEGUROS MUTUOS DE INDUSTRIALES.

CONTRA ACCIDENTES DEL TRABAJO

En sesión celebrada por el Directorio de esta Sociedad, con fecha 15 del presente y reducida a escritura pública en la parte pertinente, se removió de su puesto al gerente don Aurelio Lapierre S., nombrándose en su lugar a don Francisco Betzohl.

EL DIRECTORIO.
x-9124-20-j

Compañía Minera de Oruro

14.o DIVIDENDO

Por acuerdo del Directorio y a contar desde el Jueves 24 del presente, se distribuirá a los señores accionistas un dividendo de dos pesos por acción.

El Registro de Transferencias permanecerá cerrado desde el día 14 al 24 inclusive.

El pago se efectuará por las oficinas del Banco de Chile en Santiago y Valparaíso.

Santiago, 9 de Octubre de 1918.

EL GERENTE.

Banco de la Industria y del Comercio

(SOCIEDAD ANONIMA FUSIONADA CON EL BANCO UNION COMERCIAL)

Autorizado por Supremo Decreto, N. 1865, de 19 de Julio de 1918

Consejo de Administración

Don ALIRO MONTERO R., Presidente
Don ALFREDO JOHNSON GANA
Don JUAN CERRATO
Don GINO GIRARDI
Don LUIS MANUEL RODRIGUEZ
Don SANTIAGO GARCIA HUIDOBRO, Vice-Presidente
Don RAMON CORBALAN MELGAREJO
Don JUAN E. OPORTOT
Don TOMAS ROA PEREZ
Don DOMINGO FIGUERAS

Don CARLOS SALINAS O., Director-Gerente

Capital autorizado. . . .	**$ 5.000,000.00**
Capital efectivo.	**2.000.000.00**

Tasa de Intereses

A la vista y en cuenta corriente..	3%
Consignaciones judiciales...	3%
A tres meses plazo...	5%
A seis meses plazo...	7%
A doce meses plazo, pagaderos los intereses por mensualidades...	8%

EL DIRECTOR-GERENTE.

BANDERA ESQUINA DE MONEDA

21-j

BANCO CHILENO
Garantizador de Valores

Se cita a los señores Accionistas a sesión extraordinaria para el día 26 del corriente mes de Octubre, a las 14 horas, para imponerlos del estado actual del Banco y con el objeto de que tomen las medidas necesarias respecto de la marcha del negocio.

Roberto Lyon,
Presidente
26-j

BANCO CHILENO
Garantizador de Valores

El Registro de Transferencias de Acciones de este Banco permanecerá cerrado desde la fecha hasta el 26 del presente mes inclusive.

Santiago, a 16 de Octubre de 1918.

Alfredo Délano,
Gerente.
26-j

EMPRESA Forlivesi
— DE —
POMPAS FUNEBRES

Esta Casa no perteneció nunca ni pertenece actualmente a ninguna sociedad anónima, ni tiene agentes, los que para sorprender al público toman el nombre de esta Empresa.

AVISA

que para el caso es atendido llamando por Teléfono Inglés 377, o personalmente por su dueño

JUAN FORLIVESI

CALLE MERCED 812-814

LA CENTRAL
POMPAS FUNEBRES

Empresa netamente chilena, que cuenta con la confianza de todo el público por la seriedad y economía en sus servicios y porque no especula con el dolor ajeno, ni tiene agentes ambulantes como otras casas que burlan la desgracia buscando sólo el interés mercantil.

LA CENTRAL, Empresa chilena, sirve a todas las grandes sociedades del país y al público que no quiera ser especulado.

Dirección:

Merced esq. San Antonio

TELEFONO N.o 595

Atiende personalmente el gerente CARLOS VALENZUELA SILVA.

Dirección telefónica del gerente, 965.

Pompas Fúnebres
"La Confianza"

Estado 11 :: Teléfono 689

La casa más antigua de su ramo en plaza.

Gran surtido de urnas metálicas recién llegadas.

Servicios fúnebres al alcance de todos.

TALLERES PROPIOS

PRECIOS
Sin Competencia

POMPAS FÚNEBRES
LA SANTIAGO

SAN DIEGO 15, TELEF. 2653.
SUCURSAL: ARTURO PRAT Esq. Av. MATTA. TELEF. 6105

Servicios desde 35 a $ 3,000. Ataúd y carroza blanca desde 30 pesos. Urnas metálicas y maderas finas.

Servicios nocturnos sin recargo.

RICARDO GAMBOA VIVAR

POMPAS FÚNEBRES
Enpresa Zenteno

Delicias 2584, casi esquina Molina (cuatro cuadras Estación Central)

TELEFONO INGLES 524

Nuestros servicios son presentados en forma insuperable y a los precios más bajos. Sin recargo hacemos todos los trámites de sepultación. Atiende personalmente.

CARLOS ZENTENO LOYOLA

AVISE UD. EN "LA NACION"

Lápidas para Cementerios hace a precios módicos

Marmolería Ceppi
Castro 78 - Casilla 1263
23-j.

MUEBLES
— Y —
ALFOMBRAS

con grandes facilidades de pago, ofrece la Mueblería

La República

Entrega inmediata.

BANDERA 831. - CAS. 3708
9138-21-j

MINISTERIO DE INDUSTRIA y OBRAS PÚBLICAS

CONCURSO

Llámase a concurso para la provisión del puesto de directora de la Escuela Profesional de Niñas de Vallenar, con sueldo de tres mil pesos ($ 3,000) y diez horas semanales de clases.

Los títulos y antecedentes deberán presentarse en sobre cerrado, en la sub-secretaría del Ministerio de Industria y Obras Públicas, antes del 20 del actual.

EL SUB-SECRETARIO.

20-j

COMPAÑIA CHILENA DE TABACOS

DIVIDENDO PROVISORIO

Desde el 21 del actual se pagará a los señores accionistas, en el **BANCO ESPAÑOL DE CHILE**, un dividendo provisorio de $ 1.50 por acción.

El registro de accionistas quedará cerrado desde el 12 hasta el 21 del actual, ambos inclusive.

Valparaíso, 5 de Octubre de 1918.

EL DIRECTORIO.
17-j

Sociedades Anónimas

"La Americana"
COMPAÑIA DE SEGUROS GENERALES

Departamento Vida
SORTEO DE PÓLIZAS

El sorteo de pólizas vigentes, con derecho a liberación, se verificará el día 22 del presente mes, a las 17 horas, ante el Notario Público don Abraham del Río, en los salones de la Compañía, Huérfanos 882.

Se invita a los interesados a presenciar este acto.

El Director-Gerente

19 de Octubre de 1918.
22-j

LA UNION NACIONAL

Compañía de Seguros Generales
ASEGURA RIESGOS DE VIDA, INCENDIOS, MARITIMOS, etc.

CAPITAL . . . $ 3.000.000

DIRECTORIO:

Presidente: don Ricardo Edwards W.
Vive-presidente: don Jorge V. Jenkins.
Directores: don Augusto Bruna, don Régulo Valenzuela, don Alfredo E. Escobar, don Amadeo Heiremans, don Pascual Baburizza y don Rafael Garmendia R.

SEGUROS DE VIDA

Rogamos al público consultar nuestras condiciones, que son muy liberales y completamente garantidas para los asegurados. Para cualquiera información ocúrrase a la oficina principal, Santiago, Moneda 1128.

S. LEWIN,
Gerente.

LUIS CARVALLO COCQ,
Sub-Gerente.

Vidrios Planos
de todas clases y tamaños se venden y colocan por mayor y menor a precios bajos. Consulten precios en
LA VIDRIERIA RUSA
Santo Domingo 1047
Entre Bandera y Puente. - Teléfono Inglés 2957. - Casilla 2010
GRAN REALIZACION DE MARCOS HECHOS IMPORTADOS

nos alarma—por cuatro miembros distinguidos de la Cámara de Diputados.

Como se vé, no es poco.

Disposición de ánimo y disposición gubernativa las ha habido bastantes.

Pero importa saber hasta qué punto se ha venido cumpliendo por **necesidad** y **"para mientras"** lo relativo a la preferencia de artículos materiales de fabricación nacional. En muchos casos no ha habido elección posible, y lo nacional se ha impuesto sin competidor, en tanto ha durado la restricción de los fletes marítimos, a pesar de los altos precios que "la ocasión" les ha permitido alcanzar. Recordemos, si no, el carbón, que ha más de triplicado su precio en tres años. Importa saber, además, hasta qué punto se ha dejado de aplicar, a pesar de esta circunstancia de la falta general de competidores, la regla de la preferencia en determinados artículos; y hasta qué punto se querrá mantener en vigencia rigurosa un conjunto de disposiciones, que, en cierto sentido, contrarían nuestra inclinación, tan generalizada, a encontrar siempre lo extranjero superior a lo nacional.

Ahora que el Gobierno trata de arbitrar medidas salvadoras de las industrias nacionales dignas de esa medida, cabe tener presente la conveniencia de mantener el decreto citado. Si se quiere, que se establezca por medio de una ley la preferencia que el Estado y las municipalidades deben dar al consumo de productos y artefactos nacionales, siempre que haya igualdad de circunstancias en calidad y precio.

Entre los diversos modos de proteger, éste de encomendar a los productos nacionales la provisión fiscal y municipal, que importa millones de millones de pesos al año, no es el más insignificante.

Del Prof. A. Fuenzalida Grandón.

Al margen de la última memoria de Instrucción Pública

Distantes están los tiempos en que estos documentos elevados al Congreso en cumplimiento de deberes constitucionales, eran piezas interesantes y completas. No pretendemos que se hagan memorias tan luminosas como las que escribiera don Miguel Luis Amunátegui, verdaderas páginas de la historia educacional de nuestro país. Y aunque no pensamos como el poeta que

Todo tiempo pasado
Fué mejor,

sin embargo, pueden elaborarse por los secretarios de Estado en esta rama de la administración pública, documentos que no sólo sirvan para los congresales a quienes van dirigidos, sino también para los estudiosos a quienes interesa vivamente este género de cuestiones.

Locura sería exigir que, en materia de estadística, estas informaciones lleguen, en Chile, al grado de completitud a que alcanzan las clásicas informaciones anuales del **"Bureau of Education"** de Estados Unidos.

Tampoco sería dable pedir que las memorias de educación tengan el vuelo y nervio que imprimen a las suyas los departamentos similares en Uruguay y en la República Argentina— entre otras las que han dado rumbos seguros a los problemas educacionales bajo la mano de estadistas y sociólogos como los doctores Joaquín V. González y Carlos Saavedra Lamas.

Nuestro ambiente acaso recibiría con extrañeza piezas literarias, pero de médula doctrinaria y filosófica, como las de esos insignes educadores que pasaron por el Ministerio de Instrucción dejando simientes fructíferas; no limitándose a ser meros expositores de la labor hecha, sino fijando líneas, sembrando ideas, insinuando proyectos para el mejoramiento incesante de esta piedra angular de la democracia, que se llama la educación pública.

En Chile los Ministros pasan con vertiginosa rapidez cinematográfica. Apenas han podido medio orientarse en los negocios de su cartera, cuando ya el vaivén político los lleva a otra parte. La verdadera anarquía gubernativa de los últimos años—que impide toda fijeza, que derrumba todo plan, que esteriliza todo esfuerzo—tiene necesariamente que producir cierto malestar e incertidumbre, aún en las cuestiones en que debiera haber claridad absoluta y tendencia uniforme y permanente.

No hemos tenido verdaderamente política educacional en los últimos años. Cierto es que se han sucedido gobiernos de coalición y gobiernos de alianza, y en esa vorágine de los últimos 25 años, se han gastado los mejores hombres, las voluntades más bien dispuestas y las intenciones mejor encaminadas.

Desde los tiempos de Balmaceda, en que hubo verdadera dirección con rumbos liberales fijos—pero desgraciadamente malogrados por causas que todos recuerdan y lamentan—no ha habido administración posterior que imprimiese a estos problemas el vuelo que le diera aquel estadista. La actividad de sus 14 Ministerios pareció condensarse, a lampos, en el Ministro de entonces, doctor Puga Borne, y principalmente, en el fértil cerebro "alocado" si se quiere, del Ministro Bañados Espinosa, cuya memoria al Congreso es enorme semillero de ideas que después han fructificado prósperamente.

Don Jorge Montt, en su Gobierno de transición y de reorganización con sus ocho Ministerios tuvo entre ellos dos ministros que imprimieron rumbo (Toro y Rengifo), si mal no recordamos.

La docena de Ministros de don Federico Errázuriz no pudo contener el desmedro que sufrió el presupuesto de la cultura; y su paulatina decadencia en el quinquenio.

Los 17 Ministros de la administración Riesco batieron el **récord** de la inestabilidad.

De los 11 Ministros de don Pedro Montt, sobresalieron don Eduardo Suárez Mujica, don Jorge Huneeus y don Domingo Amunátegui Solar, cuyas memorias son bien interesantes, nutridas y llenas de informaciones.

La administración Barros Luco tuvo 15 Ministerios, y se comprende que dentro de esa inestabilidad fracasaran las mejores intenciones. Y pasó algo inaudito. Ni el año 1912 hubo Memoria de Instrucción, ni el año 13, ni el 14! En 1915 el Ministro don Samuel Claro Lastarria salvó esas omisiones constitucionales, acumulando en una sola todas las Memorias de los 4 años inmediatamente anteriores.

Estas observaciones se nos vienen a los puntos de la pluma al recorrer el último documento emanado de ese Departamento de Estado, y del que ¡cosa rara! su paternidad podría ser disputada por cualquiera de los tres o cuatro Ministros que han actuado últimamente. Esta pieza con ser un resúmen algo ordenado de la educación pública en 1917, está muy lejos de contener todo lo que debiera.

Desde luego, ni una línea siquiera del rumbo general impreso a la política educacional. Cierto es que el profesor, verdadera **béte noire** en Chile, para los dirigentes, o como decía un amigo nuestro muy interiorizado en la materia, verdadero **"animal de órden inferior"**, no ha logrado la consideración que merece su noble y sacrificada carrera. Los preceptores a ración de hambre. Los premios del profesorado combatidos por todos los medios posibles. El presupuesto de la cultura mermado, so pretexto de economías. Este cuadro poco halagüeño, probablemente no merecía ser puntualizado. Seguramente mejor era preterirlo, y así se hizo. Y si es verdad que no falta en la Memoria de que nos ocupamos, un puñado de mensajes, decretos y circulares o notas, también lo es que el cuerpo docente de la República quiere algo más que mensajes que no se despachan! Habría sido oportuno agregar al cuadro del movimiento docente de 1917 no sólo la indicación de lo que se ha gastado, sino el monto de lo que se necesita para mejorar sus servicios. Tales datos, aunque en síntesis, habrían podido ser de gran utilidad a los miembros de la Comisión Mixta de Presupuestos, siempre listos a usar la vara de Harpagón para medir el ejercicio financiero de los gastos de enseñanza. Una indicación numérica de las necesidades más imprescindibles habría podido ser suministrada, no con mucho esfuerzo de trabajo, y sí con gran utilidad para los intereses de la cultura.

No se toca ni de lejos ni de cerca ese problema de la edificación escolar, que tan seriamente afecta al buen funcionamiento de los institutos y escuelas, muchos de los cuales funcionan en casas arrendadas a altos cánones y en condiciones depresivas, como el Curso de Derecho, para no citar sino un ejemplo.

Igualmente nada se dice de la enseñanza particular subvencionada, que coopera a la obra de la educación fiscal, y que sería oportuno saber si corresponde o nó a las asignaciones que le suministran varios renglones del presupuesto. Hemos buscado datos sobre el particular, y nada aparece.

Con referencia a las Memorias de los jefes de servicio — que ocupan casi los dos tercios de la Memoria del Ministro, — echamos de menos, las de algunos funcionarios. Entre otros no se halla la del Inspector General de Instrucción Primaria, ni la del Director de la Escuela de Bellas Artes, ni la del Director del Observatorio Astronómico, ni las de los directores del Museo Histórico Nacional y del Museo de Etnología y Antropología. Tampoco figura la del Director de la Biblioteca Nacional, servicio que está en manos aptas y laboriosas; y que es notorio que hace publicaciones tan interesantísimas como la **Revista de Bibliografía Chilena y Extranjera**, verdadero arsenal de información para la historia de nuestra evolución literaria.

Estas y otras omisiones de que no hablamos por no alargar más estas líneas, nos dan la impresión de que la **Memoria** que analizamos a la lijera, podría ser mirada como un fragmento de Memoria, a la cual habría que agregar otro tomo. Ignoramos si esa es la intención del Ministerio; o si cree que con el publicado basta y sobra para los miembros del Congreso a quienes va dirigido. Si es, aunque no se dice, que ese sea el primer tomo, y haya en preparación el segundo, insinuamos la conveniencia de que se insertasen, o íntegras o en extracto, las Memorias de los directores de los Liceos de Hombres y de Niñas, la Memoria del Secretario General de la Universidad, y la de los Decanos de las diversas Facultades, quienes según la ley de 1879 deben presentar al Consejo de Instrucción Pública una Memoria anual sobre los trabajos realizados, sobre el estado de los ramos de su asignatura en toda la República y sobre las reformas que deban introducirse.

A. F. G.

Pagéol
Enérgico antiséptico urinario

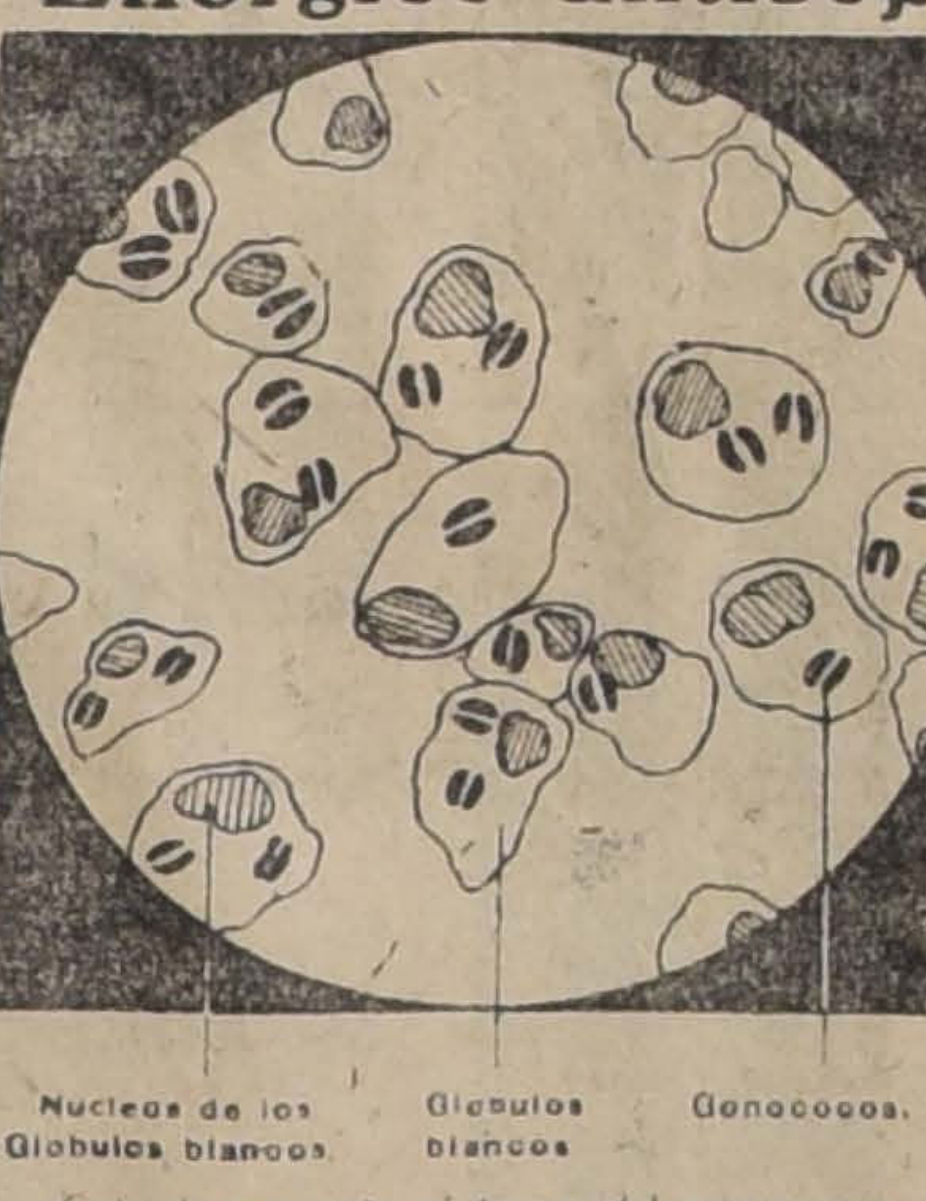
Nucleos de los Globulos blancos
Globulos blancos
Gonococos.

Gota de pus visto al traves del microscopio.

Cura pronto y radicalmente
Suprime los dolores de la micción
Ahorra cualquier complicación

Comunicacion à
la Academia de Medicina
(3 Diciembre de 1912.

OPINIÓN MEDICAL:

« El solo y único tratamiento con el nuevo metodo consta en tomar al principio de cada comida, hasta curación completa, de 15 á 20 cápsulas de Pageol durante las 24 horas, cantidad que se rebaja de las dos terceras partes en los casos crónicos
Los resultados no tardan y son tales que verdaderamente sería muy difícil de querer exigir mas e imposible de hacer mejor. »

Dr Henri Labonne,
de la Facultad de Paris, Licenciado en Ciencias, Médico especialista.

Establecimientos Chatelain, 2 bis, rue de Valenciennes, Paris. — Unico concesionario para el Chile: Am. Ferraris, Teatinos 70, Casilla 3633, Santiago.

JUBOL
Única medicación racional del intestino

OPINION MEDICAL:

« Para descargarse pronto del estreñimiento, basta solo al enfermo tragar sin masticar, cada noche, de 1 á 3 comprimidos de Jubol. Por un hemorroidario ese remedio tiene gran valor. Es tan verdad que las almorranas es una enfermedad muy frecuente que por todos los médicos que leeran estas lineas, no hay uno solo que no pueda certificar la veracidad de lo que precede. »

Prof. Paul Suard,
Antiguo prof. agregado à las Escuelas de Medicina Naval, antiguo Médico de los Hospitales.

VOILÀ LE PETIT RAMONEUR DE L'INTESTIN..!
JUBOL

Estreñimiento
Enteritis
Almorranas
Dispesia
Jaquecas

Establ. Chatelain, 2 bis, rue de Valenciennes, Paris.
Unico concesionario para el Chile; Am. Ferraris, Teatinos 70, Casilla 3633, Santiago.

« Puedo atestiguar que el Jubol posee gran poder sobre todas las enfermedades intestinales y principalmente en los casos de estreñimientos y gastró-enteritis. Lo que digo es la verdad sincera que afirmo sobre la fe de mi grado. »

Dr. Henrique de Sa,
Miembro de la Academia de Medicina de Rio de Janeiro.

PILAS SECAS
Linternas de Bolsillo
Marca
EVEREADY
"LAS MEJORES"
Llegaron
RAAB, BELLET y Cía.
SANTIAGO, ESTADO 235

POLITICA

Junta Central Radical

SE CONSTITUYE MAÑANA Y ELIJE MESA DIRECTIVA

LA REPRESENTACION RADICA L OFRECE HOY UN BANQUETE

AL SEÑOR A GUIRRE CERDA

Junta Central Radical

Mañana, a las 18 1|2 horas, en el local del Club Radical, Ahumada 242, celebrará su primera sesión ordinaria la nueva junta del Partido Radical, y en ella elegirá mesa directiva.

Forman la junta los senadores, diputados y delegados elegidos por las asambleas de las provincias.

Hasta este momento se sabe que han sido elegidos delegados los señores Carlos Alvarez Pérez, Valentín Letelier, Arturo Hugo, Pedro Bannen, Santiago Rubio, Armando Labra C., Rafael Correa C., Ramón Corbalán M., Octavio Maira, Aurelio Meza R., Rubén Bustos, Juan Castellón, Belisario Videla P., Carlos Dávila Espinosa, Ascanio Bascuñán Santa María, Eduardo Délano, Ismael Vicuña S., Abraham Konig y Antonio Asenjo.

Por secretaría se ha remitido la respectiva citación y se nos ruega hacerlo así presente por si alguna se extraviara.

Mañana sesiona la Cámara

Por secretaría se ha enviado la siguiente citación:

"Santiago, 19 de Octubre de 1918. — De orden del señor presidente de la Cámara tengo la honra de citar a US. a sesión para el día Lunes 21 del presente de 16 a 19 horas (4 a 7 P. M.), para tratar de solicitudes particulares de gracia.

Dios guarde a US. — E. González **Edwards**, secretario".

Banquete al señor Aguirre C.

Hoy, a las 12.30 del día, la representación parlamentaria del Partido Radical festejará con un almuerzo al diputado por Santiago don Pedro Aguirre Cerda, con motivo de su próximo viaje a Estados Unidos.

Esta manifestación se efectuará en la Quinta Normal.

UNA RENUNCIA

El presidente del Centro Liberal, señor José Maza, ha presentado la renuncia de su cargo en los términos siguientes:

"Santiago, 17 de Octubre de 1918. —Señor don Moisés Poblete Troncoso, vice-presidente del Centro Liberal.—Presente. Estimado amigo: Acabo de resolverme a iniciar gestiones para obtener un puesto público.

Para mí esto es doloroso, pero necesario.

Desde el momento en que tomo esta determinación, estimo que se produce una incompatibilidad moral que no me permite seguir en la presidencia del Centro Liberal.

Nada importa que obtenga o no lo que deseo. La incompatibilidad existe desde el instante en que adopto mi resolución.

En el Centro he sostenido siempre la doctrina de que no debe él patrocinar candidatura alguna a un puesto público. Esta doctrina es la del Centro. Yo no quiero que ahora, estando yo en la presidencia, pueda, mi permanencia en ella durante la gestion, dar márgen a murmuraciones que dañarían mi prestigio y el del Centro.

Presento, en consecuencia, la renuncia del cargo de presidente que por tan breve tiempo me ha cabido servir.

Dados estos fundamentos, a los miembros del Centro no les corresponde sino aceptarla.

Cuando se me designó presidente por unanimidad, hice caudal, entre otras razones, de mi situación económica, para rogar a mis consocios que no me exigieran que aceptara. Aunque insistí hasta la majadería, se me impuso el cargo. No creo que puedan culparme ahora, de abandono prematuro.

Apesar de todo, yo pido excusas al Centro por no poder continuar en este puesto de honor, que para mí era de sacrificio.

Haga constar, señor vice-presidente, mis agradecimientos a todos los miembros del Centro por la cooperación incondicional con que siempre me honraron y dígales que tienen un amigo en **José Maza**".

PARTIDO LIBERAL

CENTRO LIBERAL.—Mañana, a la hora de costumbre, celebrará sesión esta institución política.

PARTIDO DEMOCRATA

CENTRO DEMOCRATA.— El Jueves último celebró sesión este Centro, presidido por el doctor señor Pedro A. Fajardo.

Cuenta.—Se dió de un proyecto presentado por los señores Alejandro Escobar y Carvallo y Benedicto Gamboa, en que expresan la forma cómo debe desarrollar su programa de instrucción la Escuela Democrática.

De una nota de la presidenta de la Sociedad Protección de la Mujer en que agradece al centro su labor en pro de la instrucción; y otra del Centro Guerrilleros de la Democracia, en que comunica su nuevo directorio.

Incidentes.—El señor Baldomero Díaz promueve un incidente para que se acuerde nombrar una comisión a fin de que se acerque al Alcalde señor Ugarte, al 2.o Alcalde señor Retamales y al regidor señor Escanilla, pidiéndoles que se arbitren medidas eficaces e inmediatas para estirpar la epidemia llamada grippe española. Se designó con tal objeto al presidente señor Fajardo.

El señor Francisco Albial se ocupa del informe enviado por el Intendente de Concepción al Gobierno, en que da cuenta de su actuación en el atropello cometido en la persona del delegado del Comité pro-mejoramiento del profesorado, señor Torres. Terminada la discusión, se toma el siguiente acuerdo: "El Centro Demócrata acuerda no aceptar el informe enviado por el Intendente de Concepción por carecer en absoluto de verdad y tergiversar los hechos, dirigiéndose al mismo tiempo al diputado por Tocopilla, señor Manuel J. O'Ryan, pidiéndole continúe con toda energía en sus observaciones contra los procedimientos de este funcionario."

El señor Julio Enrique Ramírez hace indicación para que se mande un telegrama de adhesión a los obreros del Dique de Talcahuano, que se encuentran en huelga y se felicite al diputado señor Bañados por haberse puesto al frente del movimiento. Así se acuerda.

Finalmente, el señor Luis Correa Ramírez hace una exposición de sus impresiones durante el viaje que recientemente hizo a la República Argentina y al Uruguay. Expresa el señor Ramírez que en estas Repúblicas el elemento trabajador se encuentra adelantado en cuanto a instrucción, sociabilidad, ayuda mutua y política. Al terminar se muestra muy agradecido de las atenciones exquisitas que se le dispensaron por los obreros y los propósitos de fraternidad que existen para con los de nuestro país.

CENTRO MALAQUIAS CONCHA.— La sesión solemne celebrada en este Centro político fué presidida por el presidente señor Pedro Cárdenas y concurrieron los señores senador don Malaquías Concha; 2.o Alcalde don Nicasio Retamales; socio cooperador don Armando H. González; exdiputado don Luis Malaquías Concha; doctor don Arsenio Poupin; presidente de la Agrupación Demócrata don Isaías González y varios directores; Gobernador de Tocopilla, don Arturo Moreno y Cerda; presidente del Centro Guerrilleros de la Democracia, don Bernardo Quiroga; el delegado señor Serey Valencia; y varios directores; presidentes de las Sociedades Fermín Vivaceta y Adelanto Local, señores Gatica y Millán; y varios directores; y varios representantes de las diversas comunas de la capital.

Abierta la sesión, la estudiantina Bazaez-Loyola-Quiroz, tocó la marcha San Lorenzo. Acto contínuo el señor Cárdenas pronunció un discurso en que puso de relieve los motivos por los que se había designado presidente honorario al fundador del partido, señor Concha, e hizo entrega del diploma correspondiente.

Contestó el señor Concha, esbozando a grandes rasgos la labor del partido en beneficio de las clases laboriosas.

En seguida, el vice-presidente señor Manuel J. Silva, en un breve discurso, analizó la labor social y política del señor González y le hizo entrega del diploma de socio cooperador.

A continuación usaron de la palabra los señores Luis Malaquías Concha, Rodolfo Millán y otros oradores, abundando todos en diversas consideraciones, para establecer la conveniencia de que los centros democráticos tienen el deber de mantener latente el espíritu público en favor de los ideales, de progreso y fraternidad que sus programas encarnan.

Finalmente, el secretario puso término a la asamblea e invitó a la concurrencia a un lunch.

INSERCION

EL ESTAÑO

Negocios estañíferos

En la sección comercial de "El Mercurio" de ayer he leído lo siguiente: "Según informaciones de una revista económica la falta de estaño en Alemania es seria. Como en la conservación de la leche condensada se está reemplazando la hojalata con papel parafinado, en todo lo que se puede, usándose también planchas negras de acero donde es posible. Las minas de estaño de Upper Silesia, que antes no se consideraban de valor, se están trabajando actualmente **pero sin resultados positivos.** Hasta ahora parece que los alemanes no han encontrado nada que reemplace completamente al estaño".

Estas informaciones que llegan por las correspondencias últimas vienen a confirmar nuestra teoría, que el mercado del estaño tendrá durante y **una vez terminada la guerra actual, gran demanda** de dicho metal, pues las industrias lo requieren y ahora hay diversos países que no lo consumen por la carencia absoluta mundial que existe y si el precio actual de £ 300 se mantiene es solamente debido a la estrecha vigilancia que los gobiernos aliados mantienen sobre él, pues de otro modo había subido el precio al que tuvo el 2 de Agosto último en Londres y que era de £ 400.

Esto nos hace volver a llamar la atención de los capitalistas chilenos hacia la importancia que existe de tomar tantos y tan buenos negocios estañíferos que se ofrecen de Bolivia y que allí por falta de capitales, no pueden desarrollarse y que se garantiza el mejor éxito.

Para ejemplo tenemos la gran empresa estañífera de Llallagua que está dando a sus actuales accionistas, felizmente en su mayoría chilenos, trimestralmente como dividendo, el capital íntegro.

F. F. R.

Cigarros Puros
HABANOS
Buen surtido de marcas y mejores precios.
A. Melossi & Co.
GALERIA ALESSANDRI 28
20-j

Segadoras para pasto **Mc. Cormick**
Prensas **Whitman**
Picadoras **Crowley 12 y 32**
ENTREGA INMEDIATA
GRACE & Co. (Chile)
SOCIEDAD ANONIMA
HUERFANOS 1087
21-j

$ 20,000
— UN —
AUTOMOVIL DODGE
Obsequian en SORTEO á sus consumidores los vinos
Tarapacá - Ricardo Salas Edwards
ex - ZAVALA
LOS MAS SANOS Y EXQUISITOS
Pida detalles a su almacenero.
AGENTE GENERAL:
Fernando Orrego & Co.
COMPAÑIA 1301

PAIGE
6 CILINDROS
El automóvil ideal para los turistas, por sus buenas cualidades:
TURISMO, 5 y 7 asientos.
BROOKLAND convertible de 2 en 4 asientos.
Wessel Duval y Cía.
EXHIBICION:
Huérfanos 944.
GARAGE:
Catedral 1229

¡ Apúrate hijita ! en servirme las tazas de café antes que se enfríen, pues mientras más tomo, más deseos siento de beber el rico café de don
GREGORIO PERSI.

UN SEÑOR
Y SU ESPOSA
que estuvieron enfermos ocho años de gonorreas, en cumplimiento de un voto ofrecen indicar gratuitamente el remedio con qué se mejoraron radicalmente en pocos días.
Dirigir carta:
CASILLA 3064 - CORREO 3
VALPARAISO
26-j.

MAÑANA LUNES PRECIOS REBAJADOS

VISILLOS de punto para ventanas, el par	$ 1.80
PAÑITOS de punto para mesa, c|u	2.90
PAÑOS de mano (felpudos), el par	2.40
DAMASCO para manteles, ancho 1.80, c|u	5.90
SERVILLETAS de mesa buena clase, la doc.	12.90
MEDIAS finas para señoras, el par	0.95
PAÑUELOS de batista de mano, la doc.	2.50
VELO de hilo doble ancho, el metro	1.90
GENERO a cuadritos doble ancho, el metro	1.80
CREPE de hilo todos colores, el metro	1.60
CREPE de seda doble ancho, el metro	5.90
QUITASOLES para niñitas, c|u	1.90
QUITASOLES para señoras, c|u	3.50
DELANTALES de gasa para niñitas, c|u	3.50
SOMBREROS de brin para niñitos, c|u	2.20
AJUARES de cachemira para guaguas, c|u	30.00
DELANTALES grandes para señoras, c|u	7.50
PAÑUELOS de mano para caballeros, la doc.	6.50
CORBATAS de seda para caballeros, c|u	2.90
CALCETINES todos colores p. caballeros, el par	1.10

LA CASA BRITANICA

924 - Portal Fernández Concha - 928
(Frente a la Plaza de Armas)
Teléfono 370 - H. SUTHERLAND y Cía. - Casilla 1079
20-j.

1871 El Sol del Canadá 1917

Compañía de Seguros sobre la Vida

Domicilio Social: MONTREAL :-: T. B. MACAULAY, Presidente

El "Sol del Canadá" continúa progresando

Los resultados de las operaciones durante el año 1917 demuestran una continuación de la maravillosa expansión que ha marcado el curso de la Compañía de Seguros sobre la Vida **"El Sol del Canadá"**. Las cifras del Activo, Ingreso, Sobrante, Nuevos Negocios y Total de Seguros en vigor han tenido importantes aumentos sobre las de los años anteriores.

Resultados de 1917

		Oro Americano
Activo en 31 de Diciembre de 1917		$ 90.160,174.00
AUMENTO		7.211,178.00
Ingreso en efectivo		19.288.997.00
AUMENTO		789,866.00
Nuevos negocios expedidos y cobrados al contado		47.811,567.00
AUMENTO		5.039,270.00
Seguros en vigor el 31 de Diciembre de 1917		311.870,945.00
AUMENTO		30.436,245.00
Utilidades pagadas o prorrateadas a los tenedores de pólizas		1.560,389.00
AUMENTO		449,488.00
Utilidades pagadas o prorrateadas a los tenedores de pólizas en los últimos cinco años		5.224,963.93
Total pagado a los tenedores de pólizas en 1917		8.840,245.00
Pagos hechos a los tenedores de pólizas desde la fundación de la Compañía	$ 69.094,316	
Activo reservado para los tenedores de pólizas	90.160,174	159.254,490.00
Primas cobradas desde la fundación de la Compañía		153.361,226.00
Los pagos hechos a los tenedores de pólizas y el Activo reservado para ellos, exceden a las primas cobradas en		5.893,264.00
Sobrante no distribuído en 31 de Diciembre de 1917, sobre toda obligación, incluyendo capital		8.550,761.00

El Progreso de la Compañía

AÑO	INGRESO	ACTIVO	SEGUROS EN VIGOR
1872	$ 48,210.73	$ 96,461.95	$ 1.064,350.00
1887	477,410.68	1.312,504.48	10.873,777.69
1897	2.238,894.74	7.322,371.44	44.983,796.79
1907	6.249,288.25	26.488,595.15	111.135,694.38
1917	19.288,997.68	90.160,174.24	311.870,945.71

TODAS LAS CANTIDADES MENCIONADAS SON EN ORO AMERICANO

La Compañía aprovecha esta oportunidad para dar las gracias a sus tenedores de pólizas y al público en general, por la confianza y benevolencia que siempre le han demostrado, como dan poderoso testimonio de ello las cifras anteriores.

El Sol del Canadá

Compañía de Seguros sobre la Vida

Oficina Principal en Chile: ESTADO 91, SANTIAGO

FREDERICK MORGAN, Gerente.

Cuerpo de Carabineros

Pídense propuestas públicas para proveer al Cuerpo de las siguientes especies:

800 BLUSAS DE LONETA;
800 PANTALONES DE ID.;
500 CASCOS DE GORRAS DE BRIN; Y
1,000 FUNDAS PARA ID.

Los proponentes acompañarán a sus propuestas muestras de la loneta y brin.

Las propuestas se abrirán el 26 del presente, a las 15 horas, en las oficinas de la Comandancia del Cuerpo, Alameda esquina de Pedregal.

Santiago, 18 de Octubre de 1918.
LA COMANDANCIA.
26-j.

EL DEPÓSITO

de frutas frescas y conservas
DE J. NICOLAS RUBIO,
DELICIAS 1161

Anuncia a su distinguida clientela y al público en general, que ya recibió:

DESCAROZADOS,
TOMATES AL NATURAL,
PASTA DE TOMATES,
TRIGO MOTE,
VINO SANTA LEONOR,
JARABES DE NARANJA,
ID. DE LIMON,
ID. DE GUINDAS, e
ID. DE MEMBRILLOS,
FREJOLES "MILAGRO",
ETC., ETC.

Al mismo tiempo anuncia que se han rebajado los precios de los

Espárragos frescos

J. NICOLAS RUBIO
DELICIAS 1161
22-j

Fábrica muebles mimbre

Este estilo es el más cómodo y barato para grandes y niños. Envío a provincias casi gratis. También hago, barnizo y vendo amoblados ingleses de comedor, dormitorio, salón, sala y escritorio. Amoblados juguetes: dormitorio y saloncito, tostureros; gran surtido.

Biombos y esqueletos para biombos.—**J. M. BRAVO, San Diego 29.**
x-9136-20-j.

CAJAS de SEGURIDAD

Contra incendio y robo

PUERTAS PARA BOVEDAS

"STYLES"

Recomendamos consultarnos. Antecedentes y precios antes de resolver comprar.

CALLE BANDERA 125
TELEFONO 162
22-j

SOCIO CAPITALISTA

se precisaría para dar mayor impulso a una casa establecida que, aparte de contar con muy buena clientela, garantiza espléndidas utilidades.

Dirigirse:
B. R. C., CASILLA 13-D
20-j.

Avise Ud. en
"LA NACION"

Asociación de Canalistas del Rio Teno.

De orden del señor Presidente del Directorio y en conformidad al artículo 27 de los Estatutos de la Asociación, cítase a los señores Canalistas a Junta General Ordinaria para el 31 del presente, a las 15.40, en la oficina del Banco Comercial de Curicó.

El Secretario.

Compañía Trasatlántica

DE BARCELONA
VAPORES-CORREOS ESPAÑOLES
Salida de Buenos Aires los días 2 y 12 de cada mes

AGENTES EN VALPARAISO:
PEREDA, MARTINEZ & CO.
COCHRANE 653. — CASILLA 898

SUB-AGENTE EN SANTIAGO:
JOSE MONSERRAT
BANDERA 188. — CASILLA 2170

OFRECEMOS:

ESCRITORIOS DE CORTINA Y MINISTRO

Sillones Giratorios

Especialistas en muebles de roble americano para oficinas.-Pídanos presupuestos sin compromiso.

Sociedad M. R. S. Curphey
Santiago, Estado esq. Agustinas. -- Valparaiso, Blanco 653
20-j.

VIDA SOCIAL

EN HONOR DEL MINISTRO ARGENTINO.—

El senador señor don Gonzalo Búlnes ofreció anoche, en su casa habitación, un banquete en honor del Ministro argentino y señora, al cual asistieron el Presidente de la República, señor don Juan Luis Sanfuentes; don Guillermo Pereira y señora, don Arturo Alemparte y señora, don Luis Orrego Luco, el general don José María Bari, don Augusto Bruna, don Ladislao Errázuriz y señora, don Francisco Búlnes y señora, don Luis Dávila Larraín y señora, don Augusto Smitsmann, el gerente del Ferrocarril Transandino, Mr. White y don Juan Búlnes.

MARIA GUERRERO.—

Anoche se llevó a efecto en el Teatro Municipal, el estreno de la Compañía Dramática Española dirigida por la eminente actriz, señora María Guerrero.

La obra escogida para esta representación fué la celebrada obra de Jacinto Benavente, "Manto de Armiño", magníficamente interpretada por la Compañía, y en la que obtuvo calurosos y merecidos aplausos la señora Guerrero, que tantas simpatías cuenta en nuestra sociedad.

Damos hoy la lista de las personas abonadas a esta temporada:

Señores: Fernando Lazcano, Alejo Lira, J. M. Lecaros, Carlos Justiniano, Carlos Larraín, M. A. Maira, Arturo Alessandri, Sara del Campo de Montt, Carlos Balmaceda, Bernardo Bravo de Larraín, Montt de Avendaño, C. Salinas, Eduardo Salas Undurraga, Guillermo Edwards, Carlos Vicuña Mackenna, Carlos Eguiguren, J. de D. Ortúzar, Ignacio Echeverría, Daniel Bernales, Tulia Anguita de Figueroa, Manuel Joglar, F. J. Correa, Conrado Cuevas, F. Valdés, Lukinovich, Matías Astoreca, J. M. Larraín, Fernando Irarrázaval, M. España, Jorge Hurtado Vial, Germán Riesco, Anselmo de la Cruz, Alfredo León B., Mario Valdés, M. Letelier, Alejo Eyzaguirre, Benjamín Errázuriz, J. Errázuriz, Javier Errázuriz Mena, Vidal Jofré, Inés Echeverría, Donoso Urmeneta, J. Aguirre, E. Yáñez, Ignacio Valdés O., Salustio Barros, A. Torres, A. Hurtado, J. de D. Rodríguez, Alberto Covarrubias, César Ferrera, Julio Opazo, H. Johnson Gana, J. Silva S., Luis Calvo Mackenna, Raimundo del Río, Gregorio Amunátegui, Roberto Lyon, M. J. Irarrázaval, Jorge Huneeus G., Ismael Valdés Valdés, Fernando Alamos, Baltasar Villalobos, Ramón León Luco, Guillermo Prado U., Arturo Lamarca Bello, Luis Larraín P., Hernán Gana, John Bell, A. Ureta E., J. de D. Vial, Larraín P., J. Pérez, Rafael Garmendia, Carlos Lazcano, G. Chadwick, Octavio Maira, G. Rossel, Javier Ortúzar, Manuel Saavedra, Matías Edwards, B. Camino, C. Molleda, Carlos Bezanilla, Luis Ariztía, E. Gardney, E. Fuenzalida H., A. Greck, J. Prieto, Emilio Bello C., C. Estevè, Eduardo Larraín, Ramón Infante, M. Fernández, A. Baeza E., Hernán Echeverría, Pardo Correa, B. Orrego V., Manuel Figueroa, Manuel Calvo M., M. Rozas Ariztía, J. M. Eyzaguirre, J. Irarrázaval, Luis Cousiño Talavera, Enrique Palma, J. Goñi, E. Allende, Felipe Herrera, E. Arteaga, Rosa Vergara de Barros, F. Concha C., E. Eguiguren, Jorge Varas, Adolfo Costa, Pedro de la Sota, Carlos Riesco, José Picó M., J. E. Montero, R. Falabella, J. D. Jaramillo, Carlos Matas, Elena Fernández Jara, Javier Pereira, J. del D. Río, D. Peña, R. Salas E., H. Walker, Rafael Undurraga, Joaquín González, Ramón Montero, F. Valdivieso C., Muñoz de Arce, Héctor Arancibia, Miguel A. Feliú, Santiago Valdés, Dr. Konig.

LECHE DE ALMENDRAS

de Werck. Esta es la mejor Leche que se conoce hasta la fecha.

Pruébela Ud. y quedará encantada de sus efectos.

FALLECIMIENTO.—

Anoche dejó de existir, a la avanzada edad de 70 años, la respetable señora doña Lucía Geminiani v. de Forlivesi, madre del conocido comerciante de esta plaza, señor don Juan Forlivesi.

Por sus bellas prendas personales, como asimismo, por sus nobles sentimientos, el desaparecimiento de la señora Geminiani v. de Forlivesi, será hondamente lamentado entre sus numerosas relaciones, de las que gozaba de justa estimación.

EL CORSO DE HOY EN EL PARQUE COUSIÑO.—

Pocas reuniones han despertado mayor entusiasmo en los círculos de nuestra sociedad que la gran batalla de flores que con fines de beneficencia se realizará hoy a las 5 de la tarde en las avenidas del Parque Cousiño. Parte esencial del programa pertenece a los estudiantes—que guiados de sentimientos altruistas—han ofrecido su concurso espontáneo a las respetables damas que auspician la fiesta, concurriendo con los mejores carruajes adornados y vestidos en traje de carácter. Por otra parte, la batalla de flores de hoy día ha sido incluído como número oficial de la Fiestas de Primavera.

Dos bandas de la guarnición tendrán a su cargo el programa musical. Un grupo de distinguidos caballeros de la sociedad presididos por el señor Intendente de la Provincia, don Francisco Subercaseaux Aldunate tendrán a su cargo la designación de los premios cedidos graciosamente por el comercio de Santiago, a los mejores carruajes y trajes de fantasía que tomen parte en el corso.

Las entradas para carruajes han sido asignadas en diez pesos y las de a pie, en un peso. Ambas se expenden hasta las 4 de la tarde en las Pastelería Olympia y Palet.

Los premios que hasta hoy a medio día se exhiben en las vitrinas de la Casa Gath y Chaves, han sido obsequiados por las siguientes firmas comerciales: Casa Muzard, Francesa, Peletería Colón Wenstein, Moleto y Queirolo, Amadeo Fürst, Casa Weil, Hüber, Hardy, Raab Bellet, Ebner, Weir y Cía. y otras.

Auspician el Corso de esta tarde las siguientes señoras: Perpetua Freire de Valdés, María Luisa Eguiguren de Aldunate, Flora Yáñez de Echeverría, Matilde de la Maza de Lavanderos, Marta Aldunate de Subercaseaux, Sara Garcés de Rioseco, Acacia Lazo de Undurraga, Julia Freire de Rivas, Eugenia Correa de Vicuña, María Valdivieso de Varas, Felicia Alemany de Marín, Hortencia Huidobro de Costabal, Alice Armstrong de Vicuña, Orfilia Donoso de Urbistondo, Laura Ortúzar de Covarrubias, Sara Ortúzar de Vicuña, Inés Larraín de Concha, Trinidad Rivas de Riesco, Sara Halle de Edwards, Margarita Echeverría de Izquierdo, Juana Rosa Solar de Fuenzalida.

BRITISH COLONY.—

Britishers are reminded of the "Our Day" collection for the Red Cross which will be made during this week by ladies of the Colony.

It is hoped that a record sum will be collected in aid of the splendid assistance rendered to our men at the front by the Red Cross Society, and every Brithisher is expected to contribute in accordance with his or her means.

A direct appeal has been received in this connection by Sir Francis Stronge and the collecting lists will bear the Legation stamp and a receipt will be given or each contribution.

COMIDAS.—

El Ministro de la Exma. Corte de Apelaciones señor Moisés Lazo de la Vega ofreció ayer una comida al señor Pedro Aguirre Cerda y señora, que en pocos días más se dirigen a Estados Unidos de América.

Asistieron las siguientes personas:

Señor Pedro Aguirre Cerda, señora Juana Aguirre de Aguirre, señor Moisés Lazo de la Vega y señora Amelia del Campo de Lazo de la Vega, señor Juan Castellón, señor Octavio Maira, señor Tomás Ramírez Frías, señor José M. Ormazábal, señor Guillermo Guerra, señor Armando Quezada A., señor Jorge Gustavo Silva, señor Julio Phillipi, señor Huberto Salgado M., y Sr. Augusto Lazo de la Vega.

—Con motivo del próximo matrimonio del señor Gabriel Bunster Carmona, los socios del Green Cross, le ofrecerán una comida el próximo Jueves en el Hotel Savoy. Los socios de este club que quieran adherirse, podrán hacerlo en las siguientes partes: M. Santiago Pérez C., Morandé 281; Ithel Stewart, Bandera 239 y Roberto de la Maza R., Rosas 1074, de 2 a 5 P. M.

MANIFESTACION A UN CONSEJERO DE INSTRUCCION PUBLICA.

Numerosos profesores y amigos del señor Julio Prado Amor, preparan, sin consideraciones políticas, una gran manifestación de simpatías y a la vez de satisfacción por ser él el primer profesor de Estado que ha sido designado Consejero de Instrucción Pública.

Pronto se nombrará el Comité que se encargará de realizar la manifestación. Mientras tanto los adherentes pueden pasar a inscribirse o mandar por escrito su adhesión a Delicias 1829.

EN LA DIPLOMACIA.—

El Sábado próximo parte al Ecuador, el secretario de la Legación ecuatoriana en ésta, señor Ricardo Crespo Toral.

EXPOSICION ANUAL DE BELLAS ARTES.—

Muy interesantes resultan las visitas a esta Exposición; distinguidas familias de nuestra sociedad se dan cita en el Museo de Bellas Artes, donde hacen variadísimos y animados comentarios del adelanto que se nota en la presentación de la Exposición del presente año.

Esta tarde es de esperar que será muy concurrida la Exposición, pues se nota gran interés entre los amateurs por conocer las obras premiadas en las diferentes secciones.

La Exposición permanece abierta diariamente de 9 a 12 horas y de 14 hs. (2 P. M.) a 18.30 hs. (6½ P. M.)

De la Casa Harrods

DE BUENOS AIRES

Se han recibido los nuevos muestrarios de telas con todas las novedades de Primavera-Verano, en jerseytines, velos de fantasía de seda, tricotinas y gabardinas de seda, tussores, foulards, lanas, etc.

Se han recibido asimismo los catálogos generales y croquis en trajes y sombreros.

Para los pedidos dirigirse a CARRERAS 100, de 10 a 12 y de 2 a 6.

Pianola - Piano de la Aeolian Co de New York

WEBER
STEINWAY
STECK
STROUD

con Metrostyle y Themodist. Particularidades exclusivas de esto instrumentos, que lo hacen ser l mejor de sus similares.

AGENTES:

Casa Weil

SECCION PIANOS

ESTADO

353

21-j

Seve de Lys

YA NO ES UNA INCÓGNITA

SEVE DE LYS

es hoy una revelación agradabilísima para el sexo femenino, nuestro esfuerzo al ofrecer al público un específico superior en calidad, a todos sus similares, y a un precio limitado, se ha visto recompensado con la aceptación franca y decidida que le ha dispensado el público femenino en masa.

SEVE DE LYS

tiene la garantía absoluta de ser un remedio contra todas las afecciones cutáneas y de que no perjudica en lo más mínimo.

Se vende en todas las perfumerías y farmacias de la República.

Clínica Dental

— DEL —

Dr. Valenzuela Basterrica

Cinco dentistas especialistas. Cirugía de la cara y enfermedades de origen dentario. Trabajos rápidos. 8 a 12 y 2 a 7 P. M.

HUERFANOS 1616. — TELEFONO 1642

x-9117-20-j

PINTURAS - BARNICES

Esmaltes, Tierras colores

PRECIO BAJO FIJO

MERCERÍA MATTA

Casa fundada 1886

Delicias 2780—Portal Edwards

Modas y Hogar

MODELO DE LA MAISON MARTIAL Y ARMAND

Elegantísima toilette para comida de raso negro y tul con anchos bordados y cinturón de lentejuelas "clair de lune" mismo adorno en el corpiño.

EL PRECIO FIJO

La fijación del precio de venta para cada artículo es una de las innovaciones comerciales más benéficas para el público y también para el comerciante, ya ha pasado a las crónicas antiguas el regateo, ese torneo entre la compradora y el dependiente que duraba horas y días, en que se lucían dotes oratorias y extratégicas capaces de dar envidia a un diplomático o a un general.

El precio fijo facilita las compras, es significación de honradez, es una garantía para el público, pues rige para todos: la gran dama, como la más modesta a la inexperta jovencita están seguras que al comprar un artículo han pagado su justo precio, y no han sido engañadas en su valor y calidad.

Las casas que lo tienen establecido han aumentado sus ventas y su prestigio y son las predilectas del público que se siente atraído por esa confianza inspirada por la honradez y correción, y acuden a ellas de preferencia.

Naturalmente al hablar del precio fijo, nos referimos al marcado en números claros, que todos podemos entender y no a las cifras cabalísticas, sólo inteligibles para los iniciadores.

El otro gran atractivo comercial, en relación con el precio, lo constituye la exhibición de él en grandes carteles en las vidrieras y dentro de los almacenes: el público acude y se tienta con los precios y adquiere artículos que talvez no había pensado comprar. El precio así expuesto, es un verdadero concurso público en el cual los compradores son los jueces y los que asignan los premios al que ofrece los mejores precios, y tan efectivo es esto, que tanto los almacenes de novedades como los de provisiones que acostumbran exhibir los precios, se ven asediados por el público comprador.

LILY

SALONES DE PEINADO QUE SE INAUGURARAN

Muchas damas de nuestra sociedad han recibido la siguiente circular:

"Tengo el honor de participarle que he inaugurado mis nuevos y elegantes salones de Peinados y Modas en la calle San Antonio 49.

Unica casa que garantiza la duración de la ondulación "Marcel".

La sección Modas está bajo la dirección de la ex-Jefa de la Casa **Mme. Micaela**, y es garantía de elegancia y buen gusto.

En espera de sus gratas órdenes saludo muy Atto S. S. S.—**Valentín Barbenza**",

Consejos de la Comtesse Ivon

PARA LOS NIÑOS

Como ya se aproxima la época de las vacaciones, se hace necesario pensar en el traje de los niños; es un error buscar lo más barato, porque a la larga sale muchísimo más caro por la facilidad con que los rompen. Los trajes deben ser de tela especialmente sólida, capaces de resistir el uso forzado de los juegos. Como estilo nada hay más práctico, que realce más la hermosura de los niños que el traje marinero.

La Casa Gath y Chaves tiene una sección especial con la más completa variedad de trajes importados directamente de la célebre casa William Rowe, donde pueden elegirse según el gusto de cada cual.

PARA LAS ARRUGAS

Para aparecer siempre joven, es necesario evitar las arrugas, el más temido enemigo de la belleza femenina; para conseguirlo es preciso elegir un producto que no contenga substancias nocivas, que dan un sorprendente resultado en el primer momento y a la larga aparecen sus extragos. La Séve de Lys, es sin duda una de las mejores preparaciones que se puede recomendar; no sólo para quitar las arrugas, sino como preservativo de otras impurezas de la piel.

AJUARES PARA GUAGUAS

Ya nos hemos ocupado bastante de las toilettes de los grandes. Ahora dedicaremos algunas líneas al trousseau de los bebés.

Con razón las madres se esmeran en adornar a sus guaguas con las mejores ropas, encajes, cintas, tules, etc., para realzar sus atractivos naturales y darles el encanto que seduce a todos y llena de orgullo a la madre feliz. Como no todas pueden darse el placer y la satisfacción de preparar por sus propias manos los ajuares para sus bebés, les llamamos la atención a los que confeccionan los talleres de la Casa Fratelli Castagneto, donde pueden escoger todas las piezas del ajuar en las más variadas formas y hechuras, muy bien confeccionadas y perfectamente acabadas, entre las cuales llamamos especialmente la atención hacia los modelos italiano, francés, belga y americano, que sin duda satisfacen al gusto más exigente.

LAS FLORES EN EL HOGAR

Las flores alegran y dan vida al hogar y junto con halagar la vista y embalsamar el aire con su suave perfume, producen una sensación de simpatía de poético atractivo hacia los que se esmeran en rodearse con ellas. Las flores más bellas y raras, los más artísticos bouquets y canastillos que seducen y detienen a los paseantes, se exhiben en el Jardín Mercurio, de la calle Huérfanos N.o 1016, y más sorprende aún sus bajísimos precios, que pone esas maravillas al alcance de todos los bolsillos.

PARA LA TOILETTE

Entre las muchas preparaciones necesarias para la belleza femenina, que no deben faltar en la mesa de toilette, le recomendamos la Leche de Almendra de Werck, que sirve especialmente para quitar las manchas, sarpullidos e irritaciones de la piel, así como los polvos ideales de Werck, que son excelente para conservar la belleza de la tez.

LAS CINTAS COMO ADORNO

Las cintas, además de ser un adorno para las toilettes, son un elemento precioso e indispensable como adorno para la ropa interior. Ya sea aplicadas en pasa-cinta, lazos, etc., así como también para los elegantes dessous de blusa; pero deben llenar dos condiciones esenciales: que sean lavables y que sus colores permanezcan inalterables. Las cintas de la forma Blanc Fils, que vende la Casa de Gath y Chaves, en seda, raso, tricotine y sergé, en los más variados matices, reunen todos los requisitos y son por consiguiente las más económicas y recomendables.

COMTESSE IVON.

Aumente

un ciento por ciento

los encantos de su rostro,

usando los tenues, exquisitos, aristocráticos

Polvos Del Harem

ENRIQUE MORENO OLEA

DENTISTA

Especialista Protesis de la Clínica Dental del Dr. Valenzuela Basterrica. Huérfanos 1616. Teléfono 1642.

Bonito Auto

PARTICULAR

SE ARRIENDA

por quincenas, días u horas.

Datos:

Teléfono 1476 - Casilla 28-D

O Huérfanos 703

CASIMIRO NECOCHEA

31-j.

RECIBIO

JERSEY DE LANA

ID. SEDA

La Villa de Madrid

64-AHUMADA-64

Ismael Errázuriz O.

Corredor de la Bolsa de Comercio

Se encarga de la compraventa de acciones, bonos, etc., y préstamos hipotecarios.

CALLE CLUB DE LA UNION 1065 (Edificio de la Bolsa)

A. Chiriboga Navarro

DENTISTA

Estudios en Europa

CATEDRAL 1290

AGRADECIDO

Al doct. Fleury (París) del buen remedio que me mejoró del estómago después de 11 años de sufrimientos, favoreceré

GRATIS

a todos los que padecen del estómago para contribuír a su mejoría.

CASILLA 2069, SANTIAGO

x-3139-21-j

BAILE

Los dos últimos cursos antes de mi partida al extranjero se inauguran pronto; uno a la hora 17 a 19, el otro a las 21; ambos para caballeros y señoritas.

No pierdan esta oportunidad los que no sospechen el baile.

Curso especial de los bailes nuevos se principia el 24, de las 17 a 19.

E. GREEN - PUENTE 769

x-9149-20-j

"La Lavonina Huguet"

es sin duda el tónico por excelencia para el cabello. Concluye la caspa, dora y hermosea el cabello. Recomendada por eminencias médicas de París, Madrid. No tiene rival. Se garantiza su eficacia. Pídalo usted a **Daube y Cía.**—Santiago, Valparaíso, Concepción, Antofagasta. — Botica Luis Brand, Peluquería Godoy, Ahumada 191 y en todas las boticas de la República. —El frasco grande vale $ 10 m|c. El frasco chico vale $ 5.50 m|c.

Julia & Armand ESTADO 357

AVISO A MIS DEUDORES MOROSOS

que desde el 1.o de Noviembre próximo empezaré a publicar en esta MISMA SECCION sus nombres y apellidos. Ruego a las señoras que deseen evitar la aparición de sus nombres se sirvan mandar cancelar sus cuentas en el curso del presente mes.

25-j

W. GUALTIERI.

Termas de Cauquenes

RANCAGUA

LAS MAS AFAMADAS aguas minerales para el reumatismo, estómago, riñón, clorosis, neurastenia. A 4½ horas en automóvil de Santiago. Tren de 8½ en la mañana combina tren 10.40 en Rancagua para llegar a almorzar a las Termas a las 12½. Teléfono Inglés 55 (Rancagua). Casilla 122. En las Termas hay Telégrafo del Estado y Teléfono Inglés.

En Rancagua hay autos para seguir el viaje a las Termas a cualquiera hora, pidiéndolo con un día de anticipación.

PENCERS Y WATERS

AGENTES EN SANTIAGO. - HUERFANOS 946

ALHAMBRA-Hoy

Cuatro magníficas funciones

MATINEE

El boxeador mundial
Jack Johnson
— EN —
Entre Fieras
2.o episodio de
FUERZA Y NOBLEZA

SELECTA

La artista de gracia
Virginia Pearson
— EN —
UN ROMANCE IMPERIAL

Véanse con atención nuestros próximos estrenos de la semana.

JOHNSON

El Film Revelador
3er. episodio de
Fuerza y Nobleza
en la que por primera vez aparece
LUCILLE JOHNSON

FOX

Reaparición de
June Caprice
— EN —
MISS INOCENCIA
Graciosa comedia de resonante hilaridad.

TRIUMPH

Los mismos intérpretes de "El Libertino" en
Los segadores de la vida
Fuerte drama de índole sociológica.

FOX

La atrevidísima actriz
Ana Nilson
— EN —
Regeneración
Pavorosa catástrofe marítima.

Especial :: PATHE :: Noche

Estrena la hermosa visión de París: la ópera, las Tullerías, el puente Alejandro, el Sena, Notre Dame, Versalles:

Oro que Mata

Creación suprema de GERMAINE DE FRANCE y PIERRE MAGNIER en este hondo romance de amor fatal.

ESPECTACULOS DE HOY DE LA EMPRESA DE TEATROS Y CINEMAS LTDA.

TEATRO ALHAMBRA
Matinée: Entre Fieras.
Selecta: Romance Imperial.
Especial y Noche: Estreno PATHE: Oro que mata
TEATRO VICTORIA
Matinée: Entre fieras.
Especial: Romance Imperial.
Noche: Alma de Broadway.
TEATRO GARDEN
Matinée: El testamento de un príncipe.
Especial y Noche: Amor y Odio.
TEATRO ALAMEDA
Matinée: El testamento de un príncipe.
Especial: Alma de Broadway.
Noche: Sola en el mundo.
TEATRO NOVEDADES
Matinée: El testamento de un príncipe.
Especial: El Obstáculo.
Noche: Romance Imperial.
TEATRO MIRAFLORES
Especial: Romance Imperial.
Noche: Al fin de la jornada.
TEATRO PROVIDENCIA
Matinée: Entre dos deberes.
Especial: Al fin de la jornada.
TEATRO AMERICAN
Noche: Máscara de Amor.
TEATRO SETIEMBRE
Noche: Máscara de amor.
TEATRO IMPERIAL
Especial: La ley del amor.
TEATRO CONDELL
Matinée: El tank de la muerte.
C. CONCHA
Noche: El Libertino.
TEATRO COLON
Especial: El testamento de un príncipe.
TEATRO MUNDIAL
Especial: El testamento de un príncipe.
TEATRO EXCELSIOR
Noche: Entre fieras.
SAN BERNARDO
P. L. M., 2.a y última función.

El vértigo de la vida, de la grandeza o de la miseria en manos de una arrogante figura varonil, que con el poder inmenso del oro esgrime o el cetro del bien inconmensurable o del castigo terrible y justiciero.

El CONDE de MONTECRISTO

La grandiosa época del Imperio francés, pletórica en agitaciones políticas y sociales, de conmociones sangrientas, de triunfos y de caídas, de gloria y de inmortalidad.

ROYAL THEATRE -- El Cine de la Aristocracia

HOY: Noche: Grandioso estreno por FREDERICK WARDE, en el exquisito poema de amor y odio:

JUVENTUD

Poned un poco de juventud en cada alma y los hombres serán más buenos y más hermanos. Sed como la Naturaleza, que se prodiga toda en cada rejuvenecimiento, y dad lo que tenéis a los que nada poseen. Ese es el símbolo de la inmortal juventud: Prodigalidad! Es la historia de un viejo millonario, a quien un suplementero enseña a jugar y a ser joven, ya que él en su afán por el dinero pasó por alto la juventud! Se reprisará en la vermouth de mañana.

Especial: Otro estreno: DOROTHY GISH en

LA PEQUEÑA YANKEE

Hermoso poema de amor en la época de la guerra entre el Norte y el Sur de los Estados Unidos.

Matinée:

CHAPLIN Y CACASENO

los dos rivales de la risa.

Mañana: Series 3 y 4 de los MISTERIOS DE MALMORT o

PROTEA IV

La cinta de aventuras e intrigas en que PROTEA, la varonil actriz, arriesga su vida en pro de los débiles. Intérprete: la graciosa RENEE SILVAYNE. Completará la función:

CHAPLIN AVENTURERO

POLITEAMA — HOY

Matinée: DEMONIO CONTRA NICK WINTER y
CHAPLIN EN EL TEATRO
Especial: LOUISE GLAUM, en
KATE, LA BRAVA
Noche: DOROTHY GISH, en
LA PEQUEÑA YANQUEE

ELECTRA — HOY

Matinée: PROTEA, I y II, y
CHAPLIN LADRON
Especial: KATE, LA BRAVA, por
LOUISE GLAUM
Noche: **MALA CARA** por ENID BENETT.
MAÑANA: JUVENTUD
Exquisito poema de odios y amor, interpretado principalmente por FREDERICK WARDE
MAÑANA:
LA SOMBRA DEL PASADO por Emmy Lynn.
IMPOSIBLE CONFESION

TEATRO
Alameda
HOY
3 FUNCIONES

NOCHE: 2 ESTRENOS DE ARTE
PRISCILIA DEAN EN
La Mujer Enigma
y SOLA EN EL MUNDO

TARDE: Estreno "FOX" gran lujo
Alma de Broadway
por VALESKA SURATT, llamada la Emperatriz de la Moda. 30 toilettes distintas.

A las 15 (3 P. M.) Colosal Matinée
1.a, 2.a y 3.a series de
El Blanco Trágico
por EDDIE POLO, y
FUERZA Y NOBLEZA
por JACK JOHNSON.

MAÑANA, TARDE Y NOCHE, 4.a, 5.a y 6.a SERIES DE "EL BLANCO TRAGICO", POR EL INVENCIBLE ATLETA EDDIE POLO

Matinée SEPTIEMBRE
EDDIE POLO
en la vista de aventuras de cow-boys
BLANCO TRAGICO

TARDE: "REPARACION"
por
Susana Grandais
la bonita artista francesa. Tema: un solterón empedernido perseguido por una linda joven, para que con el matrimonio repare el beso que por sorpresa le ha robado.

NOCHE. — VISTA ESPLENDIDA
Máscara de Amor
drama pasional de la casa Pathé, según la obra de Daniel Lesseur. Lujosas reuniones de la alta sociedad.

CHAPLIN AVENTURERO en todas las funciones, fuera de programa.— Trabaja con el terrible TROMPIFAY.

GARDEN

MATINEE 15.20
Platea 1. — Niños 0.60

La primera jornada del drama policial
Fuerza y Nobleza
por el negro JOHNSON,
Y el sensacional drama guerrero
El rebelde más pequeño
con formidables batallas en las que toman parte 75,000 cow-boys y soldados federales.

ESPECIAL Y NOCHE
SOBERBIO ESTRENO FOX
Amor y Odio
Sublime drama pasional, argumento desarrollado sobre escenas de la vida del hogar, de absoluta moralidad, interpretado por la gran trágica
BERTA KALICH
la protagonista de "Calumnia"; el actor vampiro "Stuart Holmes" y las encantadoras **Kate** y **Juanita Lee**.

Exquisito arte. Emociona. Ambiente aristocrático

MIERCOLES: ESTRENO EN CHILE, SELZNICK FILM:

LA CAIDA de los Romanoff

Sensacional drama histórico, puesto en escena por el autor de "La Hija de los Dioses", HERBERT BRENON, argumento verídico hecho según las revelaciones del "Monje loco" ILIODOR, confidente de RASPUTIN, sobre las intrigas políticas, supersticiones, crímenes, que trajeron por consecuencia

EL DESTRONAMIENTO DEL CZAR.

TEATROS

Teatro Municipal

El estreno de anoche

Anoche, en el Teatro Municipal, hizo su estreno la Compañía Dramática española que dirigen los actores señora María Guerrero y señor Fernando Díaz de Mendoza.

El debut se efectuó con la comedia en 3 actos y en prosa, original de don Jacinto Benavente, titulada "Campo de Armiño".

El primer acto fué interpretado con absoluta corrección, notándose en cada uno de los artistas un completo conocimiento de sus papeles.

Al presentarse a escena la señora María Guerrero, que encarnaba el papel de Irene, Marquesa de Montalban, fué saludada por el público con una franca y cariñosa manifestación de simpatía.

El decorado y amueblado del segundo acto llamaron justamente la atención por su sobriedad y elegancia.

En varias de las partes más culminantes de este acto, los diversos artistas fueron justamente aplaudidos, mereciendo una distinción especial María Guerrero, Fernando Díaz, en su papel de César Estévez, brillantemente interpretado.

En este acto notamos los visibles progresos del joven Díaz de Mendoza y Guerrero, quien tuvo a su cargo el papel de Gerardo. Se ve ya en el joven artista más seguridad, más dominio de la escena, le falta aún un poco de variaciones en la voz, y uno que otro detalle, bastante excusable, dada la escasa edad del joven protagonista.

El rol del Duque de Santa Olalla, a cargo del señor Santiago, estuvo bien interpretado, asimismo la señora Salvador en su papel de Natalia y la señorita Pacello en su rol de Carolina, Marquesa, viuda de los Robledales, merecieron por sus condiciones artísticas una buena acogida del público.

Las señoritas Ladrón de Guevara y Hermosa en sus papeles de María Antonia y Beatriz, respectivamente, no alcanzaron a poner de manifiesto sus aptitudes, ya que sus papeles no tienen en esta comedia una gran importancia.

El tercer acto, es quizá el más interesante, podría decirse que en él el autor ha querido dejar un hondo recuerdo en el público, triunfan por encima de todos los prejuicios sociales los nobles y generosos sentimientos de Irene, Marquesa de Montalban.

En general, la función dada anoche por la compañía de María Guerrero, corresponde ampliamente a las expectativas que de ella tenía el público.

Noticias cinematográficas

JUNE CAPRICE.—Esta actriz de la Casa Fox y su inseparable compañero Harry Millard, se presentarán próximamente en la obra "Mi Inocencia", delicada comedia llena de de agradables sorpresas y encantadores detalles.

En esta obra, como en todas las de June Caprice, ésta interpreta una ingénua, con el asierto y la gracia que le son propias.

PELICULAS PARAMOUNT.— Como lo habíamos predicho, "Tentación" estrenada anoche en el Comedia, constituyó un suceso artístico. Gerardine Farrar, creando el papel de Renne se muestra digna de la fama adquirida primero como prima donna del Metroplitano de Nueva York y en estos últimos años como estrella del teatro cinematográfico.

Para la presente semana se anuncian dos nuevos estrenos Paramount: "Las bodas de Catalina", drama por Fannie Ward, la creadora de "Marca de Fuego", "Domadora de Corazones", "Cada perla una lágrima", etc.; y "Justicia y honra", por Wallace Reid, llamado el Petronio de Nueva York.

Ambas obras han sido señaladas como muy buenas por la crítica norteamericana.

EL CONDE DE MONTECRISTO.—El cine ha podido llevar a cabo una obra definitiva adaptando la popular obra de Dumas "El Conde de Montecristo".

Esta obra será en breve ofrecida por la Empresa de Teatros y Cinemas Lda. al público santiaguino, que podrá pesar el esfuerzo que para la casa Pathé y para la cinematografía representa esta obra.

"SE NECESITA UNA MADRE".—Así se titula una sentida comedia editada por la casa World e interpretada por la precoz niñita artista Madge Evans. Esta vista, de la cual tenemos buenas referencias, se estrenará mañana en el Teatro Brasil y el martes en el Setiembre.

EL FILM REVELADOR.—El tercer episodio de "Fuerza y nobleza", que lleva por título El fim revelador que se exhibirá luego en el Alhambra. Este episodio, aparte del interés propio de la acción, hay pruebas de boxeo de Johnson. También se ve claramente cómo se imprime una película. En este episodio se presenta la esposa de Johnson, la bella Lucille, interpretando a la hija del Príncipe Florencio, ya crecida.

"LOS SEGADORES DE LA VIDA".— La poderosa manufactura que tanto éxito obtuvo con su primera obra "El libertino", nos ofrece una nueva creación, que lleva por título "Los segadores de la vida". Esta es una obra ya recomendada por sí sola, pues el público está impuesto de que Triumph no lanza al mercado ninguna producción que no haya sido exhibida a la censura de The National Board of censor.

Programas de hoy

TEATRO SETIEMBRE.— En todas las funciones, fuera de programa, se da "Chaplin Aventurero", una de las últimas en que trabaja también Trompifay. Matinée "El blanco viajero", primeras series del célebre artista Eddie Polo, que figura como jefe de una banda de audaces cow-boys. Tarde, "Reparación", hermosa vista por la simpática Susana Grandais. Noche, "Máscara de amor", muy buena vista de la Casa Pathé. El tema es un drama de amor en la alta sociedad.

TEATRO BRASIL.— En las tres funciones de hoy se exhibirá, fuera de programa, la divertida comedia "Chaplin aventurero".

Además de esta vista de éxito, se anuncian las siguientes películas de estreno: En matinée, "El blanco trágico", episodios 1, 2 y 3 de esta serie de aventuras por Eddie Polo. En la sección vespertina, "Mala cara", sentimental comedia marca Triangle, interpretada por Enid Bennet. En la noche se pasa "Corazón y puños", creación de William Russel, el simpático actor y atleta.

CINE ALHAMBRA.— En la matinée "Entre Fieras" por Johnson, en selecta "Un romance imperial", por Virginia Pearson y en especial y noche se exhibirá la adaptación de la novela "L'argent qui tue" de J. H. Rosny, que con el título: "Oro que mata", ha hecho la Casa Paté-París.

La interpretación está a cargo de los artistas franceses Germaine de France y Pierre Regnier.

TEATRO COMEDIA.— Por atraso de la combinación transandina, no pudo debutar ayer, como estaba anunciado, la tonadillera Rosa del Monte, cuya presentación se efectuará hoy en las funciones de especial y noche. El programa que ejecutará es el siguiente: "Pobre gitana", "La nieta de Carmen", "Ilusión que se ha perdido" y "El cuarto de hora".

En la matinée a las 15 se exhibe la tercera función de la película "Los ratones grises".

En la tanda selecta, a las 16.30, se anuncia la fina comedia Paramount "Escuela para maridos", cinta en la que hace una creación Fannie Ward.

En la especial, a las 18.15, Paramount presenta a la eminente actriz Geraldina Farrar, en el intenso drama "Tentación".

En la noche, a las 21.20, se estrena "La Huerfanita", sentimental drama Paramount, interpretado por Mary Pikford.

En las funciones de especial y noche, también toman parte los aplaudidos excéntricos Barrington and Dickens.

ROYAL TEATRE.—En la matinée se exhibirán cintas de Chaplin y Caseno.

En la especial, se estrenará "La pequeña yankee" por Dorothy Gish, que es un hermoso tema tomado de la época de la guerra entre el norte y el sur de Estados Unidos.

En la nocturna se exhibirá por primera vez el poema de amor y odio titulado "Juventud", e interpretado principalmente por el actor Frederick Warde.

Esta interesante cinta se repetirá en la especial de mañana.

Mañana en la nocturna se proyectarán las series 3 y 4 de "Los Misterios de Malmort", interpretados por Protea.

TEATRO POLITEAMA.— En la matinée de hoy se pasará la cinta de aventuras "Demonio contra Nick Winter", además de la chaplinlana "Carlitos en el teatro". En la especial se proyectará "Kate la Brava", por Louise Glaum, quien hace un trabajo emocionante.

En la noche se estrenará "La pequeña yankee", por Dorothy Gish, que es un romance de amor en época de la guerra de Liberación en los Estados Unidos.

TEATRO ELECTRA.— "Chaplin ladrón" y las dos primeras series de la cinta "Los misterios de Malmort", interpretada por Protea, es el programa que anuncia para hoy este simpático cine, en la matinée. "Louise Glaum", creación de Kate la Brava, es la cinta que se estrenará en la especial.

"La pequeña yankee", por Dorothy Gish, se proyectará en la nocturna de hoy.

GARDEN THEATRE.— Matinée a las 15.20 horas, en la que será exhibida la primera jornada del drama policial "Fuerza y nobleza" en la que ejecuta audaces hazañas el negro Johnson y el drama guerrero en que toman parte 75,000 cowboys y soldados federales, titulado "El rebelde más pequeño".

En las funciones especial a las 18.30 y nocturna a las 21.30, será estrenado el romance de amor editado por la Casa Fox, titulado: "Amor y odio", interpretado por la trágica creadora de "Calumnia", Berta Kalich, el actor Stuart.

TEATRO DIECIOCHO.— En la matinée se estrenan las series 11, 12 y 13 de la interesantísima vista "El buque fantasma..." En la sección selecta se estrena la cómica vista por el célebre Chaplin, "Chaplin ladrón".

Vermouth, gran estreno Paramount "Tentación", en el que se lucen más de 40 toilettes de moda, interpretada por la trágica Jerardina Farrar.

TEATRO NOVEDADES.— Matinée dos películas "Fuerza y noblema" primera función "El testamento de un príncipe" por Jack Johnson y episodios 1, 2 y 3 de la sensacional vista "El blanco trágico". 1.o "Sangre y fuego"; 2.o "El hombre sin miedo" y especial, drama Pathé titulado "El obstáculo". Noche, éxito Fox, la comedia fina titulada "Romance imperial", por Virginia Pearson.

TEATRO MIRAFLORES.— Para hoy en la matinée infantil sección de las 2.30 horas, se dará Chaplin Emigrante" y en la de las 4, "Chaplin vida de perro".

En la vermouth la interesante película Fox "Romance Imperial" y en noche "Fin de la jornada".

Para el Miércoles se anuncia "Todo por Inglaterra".

MUNDIAL CINEMA.— Plaza Almagro.— Anuncia para hoy una matinée de 50 partes compuesta del final de la cinta "El buque fantasma" y la película de aventuras "Todo un hombre". En especial estrena la creación del boxeador Jack Johnson titulada "Fuerza y Nobleza", y en noche el estreno de los episodios 4, 5 y 6 de la película de éxito a cargo del atleta Eddie Polo, titulada "El Blanco Trágico".

TEATRO IRIS.— En matinée, "Una actualidad", "Chaplin aventurero", el drama en veinte partes "Hernán el aventurero" y cómica final.

Obsequio de pastillas a los niños.

En vermouth estreno "Escuela de Maridos"; en nocturna "La Marca de Fuego", de gran intensidad dramática, creación de Fannie Ward y del trágico japonés Sessue Hayakawa.

CINE PARAMOUNT.— Mary Doro, creadora de "Diplomacia", una de las cintas Paramount de más éxito, se presentará esta noche en la sala del barrio Portales en "Perla blanca", delicado drama social.

Así mismo habrá nuevos números de concierto por el guitarrista argentino Manuel López.

AMERICAN CINEMA.— Hoy en la matinée la primera serie de la obra por Jack Johnson "Fuerza y Nobleza", que tiene por título "El testamento de un príncipe; en la especial Virginia Pearson, la graciosa actriz en "Un romance imperial" y en la noche estreno de la obra Pathe "La máscara de amor".

TEATRO VICTORIA.—En la matinée estreno del segundo episodio de "Fuerza y nobleza" titulado "Entre fieras", por Johnson. En la especial la graciosa actriz Virginia Pearson en "Un romance imperial" y en la noche Fox estrenará "El alma de Broadway" por Valeska Suratt, quien luce 37 toilettes.

TEATRO DELICIAS.— En la matinée estreno de las tres primeras series de la novela de aventuras "El blanco trágico", por el atleta Eddie Polo; en la especial la empresa dará una sorpresa a su distinguido público y en la noche estrenará el drama que tiene relación con la fiesta de los estudiantes "El enmascarado".

TEATRO EXCELSIOR.— Nos avisa este teatro que desde hoy ha suspendido sus tandas Vermouth. En la matinée para las series finales de "Ravengar"; en la noche, "Entre fieras", segundo episodio de la película titulada "Fuerza y nobleza", creación del boxeador Jack Johnson.

TRATAMIENTO
DE LA CALVICIE
CASPA, ETC.
Curación radical de las canas sin tinturas.
R. Benguria B.
MONEDA 875 - SANTIAGO
Casilla 2426
BLANCO 939-VALPARAISO
Casilla 88
20-1.

TEATRO DIECIOCHO

ALAMEDA ESQUINA DIECIOCHO

El Teatro preferido por la alta aristocracia de Santiago. Hoy trabajarán las siguientes artistas: **Geraldine Farrar, Fanny Ward, Sessue Hayakawa y Carlitos Chaplin**

Primera función, a las 15 en punto (3 P. M.)— Matinée con vistas adecuadas para niños y especialmente revisadas por el Comité de Señoras Pro-Moralidad Infantil, 11.a, 12.a y 13.a series de

"EL BUQUE FANTASMA"

Cómica final.

PRECIOS: Palcos $ 5.—Platea $ 1.—Niños $ 0.60

Segunda función, a las 17.15 (5.15 P. M.)—Tanda selecta con vistas adecuadas para las señoritas de nuestra sociedad que están ávidas de ver películas sanas, morales, con leves tintes de amor sin por esto pasarse de la más estricta moralidad. Una hora de risa continua.

"CHAPLIN LADRON"

PRECIOS: Palcos $ 5.—Platea $ 1

Tercera y cuarta función: Vermouth elegante a las 18.45 (6.45 P. M.) y **Noche a las 21.30 (9.30 P. M.).**

"TENTACION"

Geraldine Farrar, la bella y reputada primma donna del Metropolitan House de New York, nos relata en esta cinta la vida accidentada de los artistas, vida en la cual pasan desgarradoras tragedias ocultas como el dolor de Pierrot bajo una máscara enharinada, que el público premia con aplausos a veces más duros que un silbido y que abren hondas cicatrices en el corazón.

PRECIOS: Palcos $ 5.—Platea $ 1.50

En las secciones Vermouth y Noche se amenizará el espectáculo con escogidos trozos musicales.

Mañana: Vermouth y Noche: **"ES POR INGLATERRA".**
Martes: Vermouth **"MARCA DE FUEGO".**
Noche: **"TENTACION".**
Miércoles: Vermouth **"TENTACION".**
Noche: **"MARCA DE FUEGO".**

COMEDIA

Matinée, a las 15
2.a función de la sensacional película
Los Ratones Grises
Por EMILIO GHIONE.
PALCOS, $ 5 - PLATEA, $ 1

Selecta, a las 16½
Exito PARAMOUNT!
Escuela para Maridos
La delicadísima y fina comedia interpretada por la incomparable FANNIE WARD.
PALCOS, $ 5 - PLATEA, $ 1

Por atraso de la combinación transandina no pudo debutar ayer la tonadillera
ROSA DEL MONTE
cuya presentación se efectuará hoy en las funciones de Especial y Noche.

Especial, a las 18.15.—PARAMOUNT presenta
TENTACION
Por GERALDINA FARRAR.

Noche, a las 21.20.—Estreno PARAMOUNT.
La Huerfanita
Por MARY PICFORD.

PALCOS, $ 15 - PLATEA, $ 3 - BALCON, $ 2 - GALERIA, $ 0.60

Llamas de Amor

Pauline Frederick en Llamas de Amor

LOS GRANDES EXITOS CINEMATOGRAFICOS DE LA SEMANA HAN SIDO LAS PELICULAS PARAMOUNT:

"MARCA DE FUEGO" sublime creación de Fannie Ward y el gran trágico japonés Sessue Hayakawa.

"TENTACION", un episodio de la vida artística de la célebre diva Geraldine Farrar, interpretado por ella misma.

No olvide Ud. que en la presente semana se estrenarán las grandes cintas:

"LAS BODAS DE CATALINA", fina y delicada comedia dramática por la gentil creadora de "Marca de Fuego": Fannie Ward.

"JUSTICIA Y HONRA", drama intenso y elegante por Wallace Reid, el más gentil y admirado de los artistas.

Las siguientes películas quedan a disposición de los señores empresarios de Santiago y provincias:

ESCUELA DE MARIDOS - Fanny Ward.
LA CENICIENTA - Mary Pickford.
FORTUNA DE FIFI - Margarita Clark.
LA HUERFANITA - Mary Pickford.
FELICIDAD DE 3 MUJERES - Myrtle Stedman.
CADA PERLA UNA LAGRIMA - Fanny Ward.
MADAME BUTTERFLY - Mary Pickford.
LA VERDADERA HEREDERA - Mae Murray.
DIPLOMACIA - Marie Doro.
LA PERLA BLANCA - Marie Doro.
LA REINA DESTRONADA - Mary Pickford.
FEA POR CONVENIENCIA - Edna Goodric.

THE SOUTH PACIFIC PARAMOUNT Company.--ESTADO 250

Pauline Frederick en Llamas de Amor

Llamas de Amor

En honor de nuestro Embajador en Washington

Banquete ofrecido por la colonia norteamericana

A las 20.30 tuvo lugar anoche en el Club de la Unión el banquete que la colonia norteamericana ofrecía al Embajador de Chile en los Estados Unidos, señor don Beltrán Mathieu.

Asistieron unas cien personas, entre las cuales se cuentan los elementos más caracterizados de la colonia en el país, y algunos representantes de la prensa y otros caballeros invitados especialmente.

Ocuparon los asientos de honor el Ministro de Relaciones Exteriores, señor don Ruperto Bahamonde; el Embajador de los Estados Unidos, Mr. Joseph O'Shea; nuestro Embajador en Washington, señor don Beltrán Mathieu, y el presidente del Club de la Unión, señor don Luis Barros Borgoño.

EN EL BANQUETE OFRECIDO A DON BELTRAN MATHIEU

La sala del banquete estaba severamente adornada con banderas de los Estados Unidos y de Chile entrelazadas.

Ofreció la manifestación con el conceptuoso discurso que publicamos más adelante, Mr. O'Shea, quien fué interrumpido en muchos de los brillantes acápites de su alocución por nutridos aplausos.

Contestó el señor Mathieu en correctísimo inglés. Insertamos también más adelante el hermoso discurso que mereció al señor Mathieu las más entusiastas ovaciones.

El señor Embajador de los Estados Unidos brindó después por el Ministro de Relaciones Exteriores, quien luego, en una brillante improvisación, dijo que desde antiguo existió en el pueblo de Chile una viva simpatía por los Estados Unidos y un ferviente anhelo de estrechar las relaciones de todo orden que ligan a los dos países y que el señor Mathieu era la más genuina encarnación de estos anhelos y de estas simpatías. Agregó que por esta razón el señor Mathieu estaba especialmente capacitado para el desempeño de la misión que llevaba ante el Presidente Wilson, "actualmente árbitro de los destinos del mundo". Una estruendosa salva de aplausos interrumpió en esta parte al señor Ministro, quien terminó brindando por el Presidente Wilson y por el Embajador Mr. O'Shea.

Don Manuel Foster Recabarren brindó luego por la gran nación norteamericana y su Presidente, haciendo votos por el éxito feliz de la misión del señor Mathieu, cuya designación para la Embajada en Washington había sido recibida con el más unánime y entusiasta aplauso de todos los círculos sociales y políticos de Chile.

Aludido por un brindis del Embajador de los Estados Unidos, quien se hizo portavoz de los agradecimientos de la colonia norteamericana para el hospitalario hogar del Club de la Unión, habló finalmente el presidente de esta institución, señor don Luis Barros Borgoño, quien, tomando pie de la improvisación del señor Foster, dijo que los principios políticos del señor Mathieu eran una credencial más para su misión ante el Presidente Wilson", el más radical de los gobernantes del mundo". Citó al efecto una frase del ilustre Presidente acerca de la necesidad de la evolución y de la reforma en las naciones y en los partidos si no quieren unos y otros ser elementos de estagnación en la vida civilizada.

He aquí los discursos de los señores Embajadores O'Shea y Matheiu:

De Mr. O'Shea

"Señor Embajador: Es realmente un gran placer para mí el daros la bienvenida en estas fiesta ofrecida en vuestro obsequio, como una pequeña manifestación de los sentimientos de amistad de la colonia norteamericana de Santiago, tanto como para dar expresión al regocijo que sentimos todos por la designación de tan distinguido estadista y diplomático para representar al Gobierno de Chile ante el Gobierno de Estados Unidos, cuya bienvenida, así lo puedo asegurar, será para vos cordial, y generosa. Vuestro íntimo conocimiento del país, tanto como vuestra aguda apreciación de lo que son nuestras esperanzas y aspiraciones en esta hora de perturbación mundial, serán de inestimable valor, y me atrevo a predecir que las amistosas relaciones existentes entre nuestros países, serán firmemente consolidadas por vuestra sabia intervención.

Hace apenas seis meses parecía que la libertad y aún la misma civilización del mundo estaban en peligro. Hoy ya no hay quien no vea claro. Incontables millares de bravos han derramado su sangre y ofrecido su vida en los desolados campos de Bélgica, Francia, Italia y otras partes, por el sagrado nombre de la libertad y de la humanidad, y a fin de que el mundo sea un sitio seguro para la libertad y la democracia.

¿No podríamos decir que la aurora de un nuevo día está a la vista, que los millones de hombres que ahora luchan en sangrienta guerra volverán pronto a seguir en el hogar sus pacíficas ocupaciones?

La tarea de reconstruir a las naciones empobrecidas por esta inhumana guerra, es la más tremenda que haya confrontado a los hombres civilizados.

Tengo confianza en que las naciones que han llevado esta guerra hasta un fin victorioso sabrán cumplir todas las obligaciones que se han impuesto.

El genio y el espíritu creador de los estadistas del mundo, es puesto a prueba ahora como fué puesto antes en el campo de batalla por la autocracia militar.

El mismo espíritu que trajo el éxito de nuestras armas, dará el éxito a nuestros esfuerzos de reconstrucción civil.

Señor Embajador, este deber y responsabilidad están próximos. No podría yo deciros con propia modestia, que estaréis en el centro de esta tremenda actividad.

Os felicito por las grandes oportunidades que se os van a presentar para trabajar en este amplio campo.

Estoy seguro de interpretar los sentimientos y el espíritu de cada miembro de esta pequeña colonia cuando expreso nuestros buenos deseos hacia el señor Embajador.

Os aseguro que bajo esta flameante bandera que cubre la tierra de los libres y el hogar de los bravos, vais a recibir la bienvenida cordial que siempre se da a los representantes de vuestro país.

Miramos con confianza hacia el día en que las Américas estén unidas en la lucha por la elevación de la Humanidad.

Del señor Mathieu

Agradezco a la colonia americana, representada aquí por tan distinguidos caballeros, la manifestación de que se me hace objeto.

Vuestra colonia, que ojalá se multiplicase muchas veces, representa un gran elemento de progreso en mi país. Vuestros capitales y vuestra capacidad industrial están creando aquí riquezas que no habríamos utilizado nosotros sino en un porvenir muy lejano. Pero, sobre todo, vuestro más precioso aporte para nuestro progreso, consiste en vuestro ejemplo, en vuestro espíritu emprendedor, en vuestros métodos de organización, en vuestro sentido práctico de las realidades. Los chilenos serán capaces de imitarles.

Todo esto unido al espíritu de justicia y al respeto por los países pequeños, que proclama como principio de su política internacional el Gobierno de los Estados Unidos, nos hará decir a todos los chilenos: "Bienvenidos sean los americanos a nuestra tierra, en donde encontrarán el mismo espíritu de justicia y toda clase de garantías para sus personas y sus intereses.

Conozco y aprecio y admiro, desde antiguo, vuestra gran nación. Y esa ha sido la razón principal para que Su Excelencia el Presidente de la República y su Gobierno se hayan fijado en mí para confiarme su representación ante el Gobierno de la Casa Blanca.

¡La Casa Blanca! Cuando hace cerca de treinta años yo entraba a ella me sentía impresionado ante el recuerdo de los grandes hombres que la habían habitado y que llenaban la historia de los Estados Unidos. Al penetrar nuevamente allí lo voy a hacer dominado por una especie de respeto religioso, porque vuestra Casa Blanca se me representa ahora como un nuevo Monte Sinaí, desde donde un hombre inspirado, puro de intenciones, como un profeta Bíblico, está recibiendo las revelaciones de lo Alto, para lanzar al mundo un nuevo Decálogo, que realice al fin la aspiración suprema de "paz en la tierra a los hombres de buena voluntad".

Yo brindo por vuestro gran país, por vuestro gran Presidente, digno del pueblo americano, tan propiamente representado aquí por vuestro Embajador y por la prosperidad de todos vosotros.

FARMACÉUTICO
TITULADO
(o Farmacéutica) necesitamos para Concepción.
Daube y Cía.
Merced 798, esq. San Antonio
x-8722-13-j

T. BRASIL: Hoy en las tres funciones y fuera de programa CHAPLIN AVENTURERO

Matinée a las 15 (3 P. M.)
1.a función: Episodios 1, 2 y 3
EL BLANCO TRAGICO
por EDDIE POLO.

TARDE a las 18.30 (6.30 P. M.
Sección de moda dedicada a la junventud femenina
MALA CARA
creación de Enid Benett.
La preciosa novela de una princesa del dólar.

NOCHE: Un estreno extraordinario
Corazón y Puño
Romance de amor y de sanas emociones interpretado por
WILLIAM RUSSELL
modelo de belleza varonil.

NOVEDADES EN MODA
MODELOS DE LAS SIGUIENTES CASAS DE PARIS
PREMET-JEMY-DRECOLL y otras
TRAJES
— DE —
BAILE
VISITA
SASTRE
TAPADOS
BLUSAS
SOMBREROS
Etc, etc.
PRECIOS BAJOS
PELETERIA COLON
226 - AHUMADA - 226
Casilla 3076 - Tél. Ing. 2701
22-i

Arzobispo de Santiago

En la próxima semana se reunirá en Roma el Concilio de Cardenales que debe resolver acerca del nombramiento del señor Errázuriz para Arzobispo

Como se sabe, las reuniones que debió celebrar en Roma el Concilio de Cardenales, que forman la comisión extraordinaria de negocios eclesiásticos, para pronunciarse sobre la designación del Jefe de la Iglesia Chilena, no se han llevado a efecto.

En la tarde de ayer el Ministro señor Bahamonde, nos informó, que su departamento había tenido conocimiento oficial, de que el Concilio indicado se reuniría la próxima semana, a fin de poder ocuparse de este asunto.

Entrevista con el Gerente de la Cía. Sueco-Chilena

IMPRESIONES RECOGIDAS EN SU VIAJE A EUROPA Y ESTADOS UNIDOS

LAS CONDICIONES DE VIDA QUE LA GUERRA HA ACARREADO A LOS ESTADOS UNIDOS

INTERCAMBIO COMERCIAL ENTRE ESTADOS UNIDOS Y CHILE

SUECIA COMO PAIS NEUTRAL

Después de una breve jira por el extranjero, ha regresado al país el señor Heine Holmgren, gerente de la importante firma establecida en esta plaza con el nombre de Compañía Sueco-Chilena.

El señor Holmgren estuvo ausente del país poco menos de un año, permaneciendo dos meses en Estados Unidos y el resto en algunos países de Europa. Su viaje obedeció al propósito de ampliar las negociaciones de la casa de la cual es jefe y estudiar la posibilidad de establecer un intercambio sólido y estable del comercio chileno con las grandes casas suecas.

En una breve entrevista que nos concedió este caballero, hemos obtenido algunos interesantes datos acerca de las impresiones que tuvo oportunidad de recoger en su reciente viaje al extranjero.

Al interrogarlo sobre las condiciones de vida que el estado de guerra ha acarreado a los Estados Unidos, el señor Holmgren se sirvió manifestarnos:

—En el viaje de ida no tuve ocasión de notar un pronunciado estado anormal en la vida de los habitantes de Nueva York, o de otras partes de los Estados Unidos; pero, en cambio, al regreso, pude ver que la guerra se hacía notar con bastante intensidad en la República del Norte. La carestía de la vida se hacía sentir allí con caracteres verdaderamente notables y, en general, en todos los órdenes de la actividad humana, existía ya un pronunciamiento del trastorno que necesariamente debe traer una conflagración como la en que se debaten actualmente las grandes potencias del mundo.

Refiriéndose en seguida a la posibilidad de establecer un intercambio comercial entre los grandes centros productores de nuestro país y Estados Unidos, nuestro interlocutor nos manifestó que, a su paso por Nueva York, había notado el mejor deseo en este sentido, de parte de los industriales y comerciantes norteamericanos. Nos agregó, que, en general, las grandes casas productoras de esa República se interesan vivamente por extender su exportación a las naciones de la América del Sur, aspiración que no podrán realizar hasta que, una vez terminada la guerra, se cuente con los fletes necesarios y desaparezcan los múltiples obstáculos de otro orden que se oponen a ello.

Le interrogamos a continuación sobre el juicio que se había formado acerca de la forma en que el triunfo favorecerá a los combatientes en la guerra, a lo cual nos respondió:

—Me van ustedes a excusar que no les manifieste mi opinión en este sentido. Respecto de asuntos tan delicados, nosotros no albergamos otro ideal que la pronta terminación de un conflicto que está agotando a los pueblos más avanzados del orbe. Por lo demás, me parece que no tendría oportunidad repetir aquí lo que el cable trasmite diariamente sobre las operaciones de la guerra.

Lo único que puedo expresarles es que los países escandinavos han sabido mantener a toda costa su neutralidad, aún encontrándose tan cercanos a la inmensa hoguera de la guerra. Han cooperado, eso sí, por todos los medios a su alcance, a fin de que los principios de humanidad no sean pisoteados en el fragor de la lucha. En efecto, por un acuerdo tácito con los Gobiernos de Rusia y Alemania, la Cruz Roja de Suecia, Noruega y Dinamarca, ha prestado importantísimos servicios para el transporte de heridos inválidos, conduciendo a través de territorios invadidos a innumerables combatientes que se inutilizaron en país enemigo.

—Como todos los países neutrales, Suecia habrá obtenido grandes provechos de esta neutralidad, — nos atrevimos a insinuar.

—En lo que se refiere al resurgimiento de las industrias, ha obtenido un gran provecho. A pesar de que el costo de la vida ha aumentado en un 130 o|o de lo que valía antes de la guerra, y descontando también la falta de comodidades que el estado actual ha traído consigo, puedo asegurarles que la industria en general ha aumentado notablemente su producción. Así, por ejemplo, la exportación de *maquinarias* alcanzó en el año 1913 a 80 millones de coronas, suma que el año 1917 se elevó a poco más de 210 millones de la misma moneda. Más o menos lo mismo puede decirse de las industrias del papel, del carbón y manufactura de artículos eléctricos. Respecto de la industria de construcción naval, es satisfactorio dejar constancia de que Suecia puede hoy día proporcionar, por medio de sus astilleros, todo el tonelaje que necesita para efectuar al extranjero el acarreo de sus productos.

—¿A qué se debe, señor, la poca importación que viene de Suecia hacia Chile?

—Existe para esto una circunstancia que es muy fácil de explicarse. Los países americanos, por razón de su alejamiento y también por tener otros centros productores que los surten con relativa ventaja, no están en condiciones de pagar los precios que se obtienen en Europa, tanto en los países que están en guerra como en los neutrales. De aquí que los productores suecos prefieran enviar sus artículos a las partes en que se les asegura un mayor precio.

Por otra parte, en algo ha influído también la falta de fletes, que, como usted ha sabido, escasean hoy día en todas las naciones del mundo.

—¿Cree usted que, una vez terminada la guerra, llegue a establecerse un intercambio estable entre los centros productores de su país y el nuestro?

—Indudablemente; existen muchos antecedentes a favor de este intercambio. En primer lugar Suecia ha obtenido una de las mayores ventajas que se puede pedir en materia de comercio marítimo; antes de la guerra, casi toda su exportación tenía que hacerse por intermedio de países extranjeros y en barcos de otra nacionalidad. Una vez terminado este estado de cosas, el comercio transatlántico podrá efectuarse directamente con los países consumidores y en barcos que llevarán la bandera sueca. Para esto contamos desde luego con la promesa del directorio de la Jhonson Line, compañía que hace años inició el tráfico con las costas del Pacífico, y que para después de la guerra anuncia un servicio mensual de vapores entre Suecia y Chile.

Hemos logrado, además, acumular una gran cantidad de capitales, que nos ayudarán eficientemente para dar a nuestras industrias todo el impulso necesario.

Ahora, por lo que se refiere a Chile, ya muchos otras voces más autorizadas que la mía han tenido ocasión de pregonar la buena situación que se le presentará para una vez firmada la paz. Las circunstancias mismas se han encargado de confirmar el auje que se ha notado en las principales industrias y en el comercio de este país tan espléndidamente favorecido. Después de todo lo que he visto en las diferentes partes que he recorrido, ninguna nación me parece más a propósito que Chile para invertir capitales en el comercio y en las grandes industrias.

Es necesario, sin embargo, — nos dijo para terminar, — que se den cuenta ustedes de la forma en que es necesario proceder a fin de proporcionar al país un gran auje comercial e industrial. La cooperación del Gobierno me parece que no debe dejarse esperar para recoger los frutos de una neutralidad bien llevada.

Recargo aduanero

El Ministerio de Hacienda ha fijado el recargo aduanero para la semana que se inicia en 46.90 por ciento.

El 40o|o en letras sobre Londres de los derechos de exportación se cobrarán a razón de 19 peniques 676 milésimos de penique por cada peso oro de 18 peniques.

Arturo Renard
Depositario Fábricas de la Habana.
SANTIAGO - VALPARAISO
ANTOFAGASTA

SE LIQUIDAN
LOS ENCAJES
y demás existencias, por conclusión de
El Encaje Italiano
ESTADO 286
JOSE MARCOS V.
21-j.

AVISOS DE CRONICA

TEATRO MUNICIPAL

Empresa concesionaria: R. Salvati
Temporada 1918
Compañía Dramática Española
María Guerrero - Fernando Díaz de Mendoza
HOY DOMINGO 20 DE OCTUBRE DE 1918

A las 15 h. (antes 3 1|2 P. M.)
1.a Matinée de la temporada
La comedia en 3 actos, de Pedro Calderón de la Barca
CASA CON DOS PUERTAS, MALA ES DE GUARDAR

Noche, a las 21.15 h. (antes 9 1|2 P. M.)
2.a Función de abono
El drama en tres actos, en verso, de don José Echegaray
EL GRAN GALEOTO

Mañana estreno. La novela de don Jacinto Benavente
LA INMACULADA DE LOS DOLORES

TEATRO NOVEDADES

CUETO 257
HOY— 3 colosales funciones—3 HOY
Matinée monstruo a las 14.45 (2.45 P. M.)—Dos cintas, dos
FUERZA Y NOBLEZA
1.a Función: **"El testamento de un principe**, por Jack Johnson y episodios 2 y 3 de la sensacional vista
EL BLANCO TRAGICO
por el atleta EDDIE POLO.
Especial a las 18.15 (6.15 P. M.)
—Bello drama Pathé
EL OBSTACULO
Noche a las 21.15 (9.15 P. M.)—El más lindo éxito Fox
ROMANCE IMPERIAL
por Virginia Pearson.

TEATRO SANTIAGO

Empresa Teatral del Pacífico
Compañía Española de Zarzuelas y Revistas
MONTERO - FERNANDEZ
HOY DOMINGO 20 DE OCTUBRE DE 1918, HOY
¡Tres grandes funciones!
Matinée a las 15.15 (3.15 P. M.)
Con rebaja de precios.—Las graciosas zarzuelas
La buena sombra.—El método Gorriz
El barquillero
Vermouth especial a las 18.30 (6.30 P. M.)—Gran éxito de
EL ASCENSOR
y tonadillas por Luisa Vila
Primera tanda a las 21.15.—Reestreno de la aplaudida zarzuela
LA PATRIA CHICA
Segunda tanda a las 22.15 (10.15 P. M.)—A pedido del público
EL ASCENSOR
Tercera tanda a las 23.15 (11.15 P. M.)—La bonita zarzuela
SAN JUAN DE LUZ
y tonadillas por Luisa Vila.
Martes.—Estreno de la sátira chilena **Lo que vota la ola**, del reputado escritor Víctor Domingo Silva.

A. MORA P. DENTISTA
ESTADO 136

GALVARINO PONCE
DENTISTA
Cirugía y enfermedades de la boca.—Bandera 537. Teléfono 776

FARMACIA y DROGUERIA
CENTRAL
Estado 249, al lado de la casa Gath y Chaves.

INFORMACIONES DEL EXTRANJERO

SERVICIO DE NUESTROS CORRESPONSALES ESPECIALES, de The Central and South American Telegraph Co., vía Colón, de la Agencia Havas y de la Agencia American

LA GRAN GUERRA

El gran triunfo aliado del frente occidental se acentúa en toda la línea

EL EMPERADOR CARLOS I DE AUSTRIA ANUNCIA AL PAIS SU DECISION DE REORGANIZAR EL IMPERIO POR LA ADOPCION DEL SISTEMA FEDERAL

Las operaciones en Bélgica y Francia

El avance aliado prosigue desarrollándose con creciente rapidez

TROPAS BELGAS, AVANZANDO A LO LARGO DE LA COSTA, LLEGAN A LA FRONTERA DE HOLANDA

Al caer Eecloos en poder de los aliados, 6,000 alemanes quedan cortados junto a la frontera

Los reyes de Bélgica entraron a Brujas ayer en la mañana

Los alemanes han dado comienzo a la evacuación de Bruselas

Los anglo-norteamericanos emprenden vigorosos ataques a ambos lados de Le-Cateau, apoderándose de varias aldeas

Los franceses llegan al canal del Oise, y ocupan Andigny, Hauteville, Amblihaut y otras localidades

En la Champagne, los franco-norteamericanos, atacando a ambos lados de Vouziers, cruzan el Aisne en un ancho sector

LOS FRANCESES OCUPAN THIELT

PARIS 19. — Las tropas francesas ocuparon a Thielt.

LOS BRITANICOS AVANZAN HACIA DENAIN

LONDRES 19. — La Agencia Reuter informa que en todo el frente entre el Lys y el Scarpe, los británicos avanzaron de tres a 5 kilómetros y continúan su marcha hacia Denain, Madchiennes y Orchies.

LOS REYES BELGAS ENTRAN A BRUJAS

PARIS 19.— Los reyes Alberto e Isabel de Bélgica entraron a Brujas a las 10 de esta mañana.

ACTIVIDAD DE LA AVIACION NORTEAMERICANA

CUARTEL GENERAL NORTEAMERICANO EN VERDUN 19.— Más de 60 aviadores han bombardeado Bayonville, Buzancy y otras ciudades situadas al norte de la línea norteamericana.

En el sector de Gran Pré, nuestros aeroplanos de escolta han derribado 10 máquinas enemigas.

LOS ALEMANES PASAN EL CANAL DE SAN LUIS

LONDRES 19.— Numerosas columnas alemanas, con abundante artillería y automóviles, retirándose hacia el este, cruzaron el canal de San Luis, los centinelas abandonaron los puestos del canal.

DE LA RETIRADA ALEMANA EN BELGICA

LONDRES 19.— "The Exchange Telegraph Co." ha recibido la siguiente información de Amsterdam:

"Refugiados que llegan de Bélgica anuncian que cierto número de buques alemanes que se encontraban en Ecloo y que conducían a funcionarios alemanes que huían llevándose cuanto material se pudo cargar, fueron volados por los belgas con todo lo que conducían, en la tarde del Viernes.

"Los alemanes siguen retirándose hacia Gante y Amberes."

LA RETIRADA ALEMANA HACIA GANTE

AMSTERDAM 19.— Las informaciones de Inxbrescens hacen saber que los ingleses están aproximándose al cañal de San Luis y que los alemanes cantinúan retirándose hacia Gante.

6,000 ALEMANES CORTADOS EN EECLOO

AMSTERDAM 19. — El diario "Telegraaf" anuncian que entraron a Eecloo 6,000 alemanes, que se encontraban ahora acorralados contra la frontera, y que a estos soldados no les queda otro recurso que internarse en Holanda o rendirse.

LAS PATRULLAS INGLESAS HAN LLEGADO A LA FRONTERA HOLANDESA

WASHINGTON 19. — Según los últimos despachos, las patrullas inglesas han llegado a la frontera holandesa, detrás de Brujas.

Los alemanes comienzan a evacuar Bruselas

NUEVA YORK 19. — "The Associated Press", ha recibido de Amsterdam una información que dice:

"El "Niews Vandenbag" anuncia que el diputado belga Heinrich ha declarado que la evacuación de Bruselas por las tropas alemanas ha empezado".

EL VICTORIOSO AVANCE ALIADO EN FLANDES

Factores del éxito de los anglo-belgas

LONDRES, 19.— El corresponsal de la Agencia Reuter con los ejércitos británicos en Francia ha enviado la siguiente información:

"Durante el día de ayer el gran empuje de los ejércitos aliados en el frente del norte, ha obligado a los alemanes ha retirarse de una manera sostenida y uniforme; las operaciones de los aliados consisten sobre todo en conservar el contacto con el enemigo.

"Esta mañana las operaciones han sido reanudadas en una forma enérgica, y nuestros progresos continúan satisfactoriamente. La resistencia del enemigo ha sido relativamente débil, lo que prueba que hemos tomado definitivamente ascendiente sobre él.

"En Flandes y en Bélgica parece que nuestro avance no tiene otro límite que la rapidez con que nuestros soldados pueden caminar. Los cursos de agua se entrecruzan en todas partes y los alemanes han destruído los puentes y pasajes. Se necesita naturalmente cierto tiempo para restablecerlos. Además las rutas forman numerosos zig-zags de modo que un avance de tres millas de profundidad obliga muchas veces a una marcha de seis.

"A pesar de todo, los aliados no cesan de avanzar. El avance de un gran ejército no se regula por la velocidad de los infantes, sino por el movimiento de los trenes de aprovisionamientos, de víveres y de municiones. Nuestros enemigos han hecho todo lo posible por retardar nuestras comunicaciones; los progresos de nuestros soldados y nuestro empuje en el norte testifica de una manera maravillosa la excelente organización de nuestros servicios auxiliares. Se ha atribuído siempre el fracaso de las arremetidas de la táctica alemana al hecho de que las comunicaciones alemanas han estado atrasadas.

Sin embargo, nunca estas arremetidas han sido tan rápidas como nuestra marcha actual".

EL REGOCIJO DE LA POBLACION DE LILLE

500 alemanes regresan a rendirse

LONDRES 19. — El corresponsal de la Agencia Reuter en el ejército británico telegrafía con fecha 18 del presente:

"Los habitantes de Lille, abandonados a sus propios recursos, dedicaron el día de ayer a celebrar con diversas fiestas la liberación de la ciudad por las tropas aliadas. Durante los primeros momentos de regocijo general los habitantes recibieron un golpe rudo: un destacamento alemán apareció repentinamente en la ciudad. La primera impresión fué de que los alemanes volvían. Sin embargo, esta terrible idea se borró rápidamente, cuando uno de los soldados solicitó se le indicara el camino de la policía; los alemanes en número de unos 500, se dirigieron a la Comandancia de Policía y allí anunciaron al oficial de servicio que querían rendirse.

La población sintió tan grande alivio, que se burló, sin maldad, de sus antiguos opresores, los que se dejaron conducir dócilmente al lugar destinado para su internación.

Un incidente curioso es que entre los aviadores que volaron sobre la ciudad y descubrieron que la plaza había sido evacuada por los alemanes, figura el hijo del alcalde de Lille, M. De La Salle.

Las tropas belgas entraron a Ostende en el curso de la tarde de ayer. La caballería belga alcanzó hasta Brujas en la tarde, pero encontró que el puente había sido destruído, y como el fuego de las ametralladoras venía de la ciudad, la caballería se retiró. Esta tarde entró la infantería a la ciudad en medio de la más entusiasta acogida de los habitantes".

EL DISCURSO DE M. CLEMENCEAU EN LA CAMARA

PARIS, 19.—La prensa elogia unánimemente las arengas del premier M. Clemenceau y de M. Deschannel, como traducciones elocuentes de los sentimientos de todos los franceses, especialmente de su admiración cada vez mayor por los soldados y de su alegría de la pronta liberación del territorio.

"Le Petit Journal" manifiesta:

"La Cámara celebró una doble victoria, pues, no sólo los aliados derrotaron a los alemanes, sino nuestros cañones, dice, municiones, tanques y aviones vencieron la famosa artillería Krupp, de la cual Alemania estaba tan orgullosa. A la alegría de la victoria, añade, la Cámara mezclaba sus agradecimientos para aquellos que prepararon los resortes y trajeron estas horas felices. Especialmente la Cámara ha manifestado sus agradecimientos a M. Clemenceau, ese anciano que da a Francia tan hermoso aire de juventud y de vigor y que fiel a la doctrina de sus antepasados, asocia la victoria de Francia a la liberación del mundo."

LAS REQUISICIONES ALEMANAS EN LILLE

Una protesta del Instituto Pasteur

PARIS, 19.—"Le Fígaro" publica una carta de M. Calmette, Director del Instituto Pasteur de Lille, que protesta contra el hecho de que los alemanes se llevaron los tres últimos caballos reproductores del suero anti-diftérico, que le quedaban en el Instituto. El Director del Instituto ruega al Alcalde de Lille que transmita esta protesta a las autoridades francesas, reservándose el derecho de llevar este hecho al conocimiento de las academias y sociedades de sabios del mundo entero por tratarse de un acto no sólo contrario al derecho de gentes, sino un atentado contra los más elementales sentimientos de humanidad. El Director del Instituto Pasteur reclama reparaciones por este hecho.

EL PELIBRO DE LA MANIOBRA PACIFISTA DE ALEMANIA

LONDRES, 19. — "The Daily News", dice:

"El peligro que amenaza actualmente a Alemania es (y Alemania se da cuenta de ello) que cogiendo capciosamente la palabra a Wilson, corre el riesgo de, si fracasa en su tentativa, de ver a otro mediador más dura que tome el lugar del Presidente norteamericano."

EL DESASTRE ALEMAN EN BELGICA

Comentarios de Londres

LONDRES, 19.—Los diarios hablan de la retirada alemana del litoral belga, como el fin de una de las más importantes fases de la guerra. La amenaza contra el paso de Calais ha desaparecido y los daños causados por los submarinos han desaparecido sensiblemente al par que los sueños de los alemanes en Flandes se han desvanecido.

"The Daily Telegraph" dice que las naciones comprenden que la retirada actual del ejército alemán que se proclamaba dueño de Europa, es un acontecimiento más significativo que la retirada de Napoleón en 1812 y es, mucho más que el derrumbamiento de un ejército, la ruina de una mentalidad que amenazaba a la humanidad.

PROBABLES CONSECUENCIAS DE LA BATALLA DE FLANDES

PARIS, 19.—Las victorias obtenidas en Cambrai y en la Champaña han sido eclipsadas por las obtenidas en los últimos tiempos en Flandes. Todos consideran que es inútil retardar ya por más tiempo las consideraciones sobre la excelente situación militar, después de unos cuantos días de hermosas y magníficas operaciones, que han dado todos los frutos que se esperaban de ellas y que han traído por consecuencia la liberación de las grandes ciudades de Lille y Douai y la retirada de los alemanes de la costa belga.

Por otra parte, esta inmensa batalla ha sido una hermosa maniobra, que se ha desarrollado con una extraordinaria precisión y que ha sido acompañada de una sorpresa estratéjica para los alemanes.

Simultáneamente con las victorias obtenidas en el norte por las tropas británicas y francesas, éstas a su vez han iniciado importantes ofensivas en dirección a Heirson, Vervin y el Oise y han franqueado hacia el sur el río. El ejército del Kromprinz se vió amenazado de flanco por lo que hubo de emprender la retirada hacia Verennes, la que se acentuará muy luego más aún hacia el este.

SE LIBERTA A 15,000 HABITANTES DE LILLE

PARIS, 19.—El corresponsal de la Agencia Havas en el frente británico anuncia que 15,000 habitantes de Lille que se encontraban prisioneros desde hace 15 días han sido puestos en libertad.

LOS VIVERES EN LILLE

PARIS, 19.— Una información llegada de Dunquerke dice:

"Se ha informado desde Lille que en la ciudad solamente quedan víveres para 48 horas, habiendo en la ciudad cerca de 180 mil habitantes. Los alemanes antes de fugarse cortaron las cañerías de agua potable, pero el gobierno ha tomado medidas para aprovisionar a la población. El Concejo Municipal ha entrado a desempeñar sus funciones.

"Las tropas inglesas que habían formado un círculo en la ciudad, no aceptaron la oferta de desfilar a la cabeza de las tropas aliadas en Lille, cediendo a un regimiento francées el primer lugar".

LA LIBERACION DE OSTENDE Y LILLE

PARIS, 19.— El corresponsal de la Agencia Havas dice:

"Poco después del desembarco del almirante Keyes en el puerto de Ostende, un batallón de la vanguardia del ejército belga entró en el puerto con su banda de músicos a la cabeza.

"La gran victoria de Flandes ha causado una emoción profunda en todo le país. En los pasillos de la Cámara, el premier, M. Clemenceau, se negó a contestar a una interpelación, porque al día siguiente debía dirigirse a Lille.

"Los parisienses que habían pasado la tarde esperando noticias del frente, supieron que la estatua de Lille en la Plaza de la Concordia, había sido desenlutada y cubierta enteramente de flores y banderas. Numerosas ventanas se empavesaron inmediatamente en los alrededores de la estación del norte."

LA DESTRUCCION DE DOUAI POR LOS ALEMANES

PARIS, 19.— El diputado por Douai, M. Guislain, ha manifestado al "Excelsior" que esa ciudad sufrió la misma suerte que Cambrai, incendiada por todas partes, con barrios enteros destruídos por las llamas y por las explosiones de las minas disimuladas.

Según dice, los inmuebles habían sido entregados al pillaje, las máquinas de las usinas desmontadas y remitidas a Alemania, lo mismo que los muebles. Desde Agosto de 1914 los habitantes han sufrido humillaciones odiosas de parte de los que se creían dueños de Francia.

LOS FRUTOS DE LA OFENSIVA DE FOCH

PARIS, 19.— La Agencia Havas dice que para poder juzgar los acontecimientos en su valor real, hay que trasladarse a tres meses atrás, 18 de Julio, cuando empezó la contra ofensiva aliada y cuando Compiègne, estaba amenazada lo mismo que Villers-Cotterets, Chalons y Epernay.

Tres meses después, el enemigo había sido arrojado allende del punto de partida de su ofensiva de la Primavera de 1918. Sucesivamente, la batalla del Marne fué ganada, la saliente de Saint Mihiel desapareció, importantes posiciones de Argonne, la Champaña y Chemin des Dames, como el moziso de Saint Gobain, fueron arrebatadas a los alemanes, y la toma de Saint Quentin, Cambrai, Vouzieres, Le Sateau, Roulers, Dixmuiden, Thourout, Ostende, Douai, Lille, Roubaix, Tourcoing y Brujas, son hechos elocuentes que sobrepasan a los comentarios.

EN EL FRENTE FRANCES HAY DOS EJERCITOS NORTEAMERICANOS

PARIS, 19. — "Le Petit Parisien" informa que el general Pershing dispone ahora solo de dos ejércitos en el frente francés, que son comandados por los generales Ligget y Bullard respectivamente.

EL MINISTRO DE BELGICA CELEBRA UNA CONFERENCIA CON DATO

MADRID, 19. — El Ministro de Bélgica celebró una larguísima conferencia con el Ministro de Relaciones señor Dato. Se supone que se trató de la administración de Bélgica celebra un?,(q de Bélgica después que sea liberada.

Informaciones oficiales

COMUNICADO BRITANICO DE AERONAUTICA

LONDRES 19. — (Oficial).— Durante la mayor parte de la semana, espesas neblinas han estorbado las operaciones de nuestras escuadrillas de aviación. Sin embargo, aviadores británicos del cuerpo de aviación independiente ejecutaron en Alemania 15 raids destructores, en los que lanzaron cerca de 20 toneladas de bombas; atacaron siete veces las vías férreas de Metzsablon, y tres veces la estación de Thionville. Libraron ataques rudos y sostenidos a los altos hornos de Rombach, a los aeroplanos de Frescaty y Morhagen, a pesar de las defensas formidables que han establecido los alemanes en esos puntos, que son de importancia capital. Los aviadores del cuerpo independiente no perdieron ningún avión durante la semana.

COMUNICADO BRITANICO

LONDRES 19. ((Oficial). — Retrasado). — La jornada de ayer fué señalada por la resistencia encarnizada opuesta por el enemigo al avance de nuestras tropas a lo largo de la línea Brujas-Mostcamp - Wynghere-Thielt - Ostreosebeke. A pesar de esto, logramos dominar la resistencia de los alemanes al este de Mostcamp entre Wynghere y Thielt, y al este de Ostreosebeke.

Al suroeste de Brujas, el ejército belga hizo progresos considerables y atravesó el canal de Brujas a Ostende en diferentes puntos.

La infantería belga en su avance hacia el norte ocupó Mostcamp y alcanzó los lindes de Brujas.

El 2.o ejército británico mejoró sus líneas al sur del Lys, y atravesó la línea férrea de Courtrai a Mouscron en diferentes puntos.

En la tarde las tropas británicas ocuparon las ciudades de Roubaix y Tourcoing.

COMUNICADO BRTANICO DE AERONAUTICA

LONDRES 19. (Oficial). — A pesar de que el tiempo ha sido poco propicio, nuestros aviadores lanzaron grandes cantidades de bombas en contra de los centros ferroviarios que quedan detrás del frente de batalla.

Tanto en el norte como en el sur de los frentes de batalla, nuestros aviadores atacaron a las tropas alemanas ametrallándolas en sus flancos con pequeñas bombas.

En todas estas operaciones lanzaron un total de nueve 1|4 toneladas de bombas.

COMUNICADO NORTEAMERICANO

WASHINGTON 19. (Oficial).— Al oeste del Meuse, nuestro avance continúa. Nos apoderamos de la aldea de Bantheville. Hemos entrado en la parte septentrional de Bois des Loges. Al oeste de Grand Pre nos apoderamos de Talma, después de un vivo combate.

Al este del Meuse, rechazamos un ataque del enemigo, emprendido con ánimo de arrojarnos de nuestras posiciones de Bois de La Fontaine.

Nuestras tropas participaron en el ataque británico de ayer tarde en Le Cateau, y penetraron en las líneas enemigas en una profundidad de dos millas.

Nos apoderamos por asalto de las aldeas de Molain, y Saint-Martin y Risiere, así como de Labre de Guise. Hicimos 2,500 prisioneros.

COMUNICADO FRANCES

PARIS 19. (Oficial). — Al oeste del Oise, el primer ejército continuó su arremetida desde el bosque de Andirgny, hasta el río, apoderándose de Mennevret. Grougis, Aisonville y Boyenville.

Más al sur, nuestras vanguardias persiguieron al enemigo entre el Oise y el Serre, apoderándose de dos aldeas y haciendo más de 1,500 prisioneros.

En los dos lados de Vouziera, nuestra infantería franqueó el Aisne en un frente de 5 kilómetros. Ocupó Vandry e hizo varios centenares de prisioneros.

En Bélgica la retirada alemana principió el 1.o de Octubre. Los ejércitos comandados por el rey Alberto avanzaron entre el mar del Norte y el Lys, unos veinte kilómetros.

En el Oriente, las tropas aliadas han llevado a ejecución todos los planes previstos en el norte de Serbia y en la frontera del Montenegro.

COMUNICADO BRITANICO

LONDRES 19. (Oficial). — Los británicos, en unión con los norteamericanos, continúan su ataque sobre el frente de Bohain a Le Cateau, realizando muy buenos progresos, y en unión con los franceses que luchan a su derecha, desalojaron al enemigo de sus nuevas posiciones, apoderándose de las aldeas de Wassigny y Ribeanville, y penetrando en Bazuel, donde el combate continúa.

Hicimos más de 1,200 prisioneros y nos apoderamos de algunos cañones.

Entre el canal de Sensee y el Lys, el enemigo continúa la retirada que le imponen los éxitos aliados. A pesar de la viva resistencia de las retaguardias, efectuamos un nuevo avance que pasa de cinco millas.

Las tropas del primer ejército, bajo las órdenes de Horn, terminaron la captura de Douai y al este de dicho punto.

Nuestra línea general sobre este frente alcanza a Marquete, Nostrevabt, Masnym Bersee, Fretin, Sainghin y Ascq.

Al norte de Ascq, las tropas bajo las órdenes del general Plumer están al este de Roubaix y de Tourcoing.

COMUNICADO BRITANICO

LONDRES 19 (Oficial). — En el frente de la Rusia Septentrional, los aliados operando desde Kem, han limpiado de enemigos la Karelia central y meridional.

El enemigo se ha retirado cruzando la frontera finlandesa.

Una gran cantidad de bombas y otro material de guerra han caído en nuestro poder, incluso 28 embarcaciones, 3 ametralladoras 600 rifles y otras armas.

COMUNICADO FRANCES

PARIS 19 (Oficial). — Nuestras tropas han alcanzado el canal del Oise desde el este del bosque de Andigny hasta el norte de Hauteville. Nos hemos apoderado de Hannapes, Tupigny, Noyales y de las localidades que bordean el canal.

Desde el 17 de este mes hemos hecho en esta región más de 3,000 prisioneros, nos hemos apoderado de 20 cañones y de una cantidad considerable de ametralladoras.

Al este de Attigny nos apoderamos de Amblyhaut e hicimos numerosos prisioneros.

COMUNICADO BRITANICO

LONDRES 19 (Oficial). — Anoche nuestras tropas hicieron nuevos progresos al norte de Bohain y se apoderaron de las aldeas de Mezinghin y de Bazuel. Hemos rechazado a las retaguardias alemanas en Emerchicourt y Penquecourt.

Al este de Le Cattelet estamos en contacto con los alemanes.

Más al norte, nuestros destacamentos avanzados han franqueado el río Maroq, entre Vinghim y Chereng, y nos hemos aproximado a esta última ciudad.

COMUNICADO ALEMAN

BERLIN, 19.— (Oficial).— Al este de Lille y Douai, el enemigo avanzó hasta la línea Ascq, Templeuve, Flines, Marquetes, el sudeste de Le Cateau hasta Bazul, el bosque de Andigny y el borde sur de la ciudad del mismo nombre. Nuestras tropas han reconquistado Bazuel.

Los aliados continuaron atacando en el Aisne, cerca de Olizy y Grand Pre. Ha efectuado progresos hasta más allá de Vouzieres y Voncq.

Nuestros enemigos han sentado pie en la orilla oriental del Aisne cerca de Vandy Falaise.

COMUNICADO ALEMAN

BERLIN, 19.— (Oficial).— Anoche, entre Le Cateau y el Oise, el enemigo volvió a atacar en un frente de 35 kilómetros. La tentativa aliada hizo forzar nuestras líneas, pues nuestros enemigos emplearon muchas tropas y materiales. A pesar de esto, los adversarios fracasaron en ciertas partes debido a nuestro fuego de artillería.

En Flandes, en la región del Aire, y en el Meuse sólo se han librado encuentros locales.

COMUNICADO ALEMAN

BERLIN, 19.— (Oficial).— Durante los últimos días, hemos evacuado algunas partes de Flandes y del norte de Francia, incluso las ciudades de Ostende, Tourcoing, Roubaux, Lile y Douai y ocupamos las posiciones de las líneas de la retaguardia.

Entre Brujas y el Lys, los enemigos continuaron la persecución con numerosas fuerzas, pero fueron rechazados. Algunas compañías británicas habían atravesado a través dsl Lys al norte de Courtrai, pero fueron rechazadas por un contraataque.

Al este de Douai y Lille hemos tenido muy poco contacto de combate con los aliados.

La batalla arreció entre Le Cateau y el Oise; los ingleses, franceses y norteamericanos hicieron entrar en acción ayer numerosas nuevas fuerzas y se empeñaron por romper nuestro frente. Los aliados llevaron sus ataques a ambos lados de Le Cateau, pero fueron rechazados delante de nuestras líneas. Todas las brechas de carácter local fueron rechazadas por un contraataques.

Entre Le Cateau y Aisonville el enemigo penetró en nuestras líneas en algunos puntos ailados después de una batalla encarnizada. Contuvimos a los aliados delante de nuestras posiciones en el camino de Le Cateau a Wassigny, cerca del valle Multal, en Tennevret, al noroeste de Aisonville.

En todos los puntos en que el enemigo avanzó más allá de esa línea fué rechazado por nuestros contraataques. Nos hemos mantenido en Aisonville y las líneas adyacentes del sur, contra varios ataques aliados. Allí mismo fracasaron nuevos ataques lanzados en la tarde por los aliados.

Todos los ataques lanzados por los enemigos contra nuestras posiciones del frente del Oise y del norte de Arigny resultaron igualmente infructuosos.

En la región al norte del Aisne los aliados continuaron sus violentos ataques al este del Olizy, pero fueron rechazados después de un violento ataque.

Hemos realizado con buen éxito al oeste de Gran Pré y en la orilla oriental del Meuse.

COMUNICADO BRITANICO DE AVIACION

LONDRES, 19.— (Oficial). —El Viernes en la tarde nuestros aviadores atacaron las vías férreas de Metzablons y pudieron observar que sus bombas hicieron blanco sobre los talleres ferroviarios del triángulo ferrocarrilero. Atacaron también en la noche del 18 al 19 las vías férreas de Sarrebourge.

Todos los aviadores que participaron de estas operaciones regresaron a sus bases.

DINAMOS
= Y =
MOTORES
ELECTRICOS
MORRISON & Co.
Ahumada 65, 67 y 77.-Casilla 212.-Santiago

BAJA EL CAMBIO
SUBE EL VALOR DE LOS
80,000 argentinos
del premio mayor en los dos próximos sorteos de la
Lotería Nacional Argentina
que se verificará en Buenos Aires los
Días 23 y 31 de Octubre

Un billete ENTERO vale: $ 19 argentinos, $ 35 CHILENOS ó 42 francos.
El QUINTO de billete: a $ 5 argentinos, $ 9 CHILENOS u 11 francos.

Sorteos a verificarse en Noviembre

DIA 8, DE $ 150,000 ARGENTINOS
Un billete ENTERO vale: $ 35 argentinos, $ 70 CHILENOS ó 77 francos.
El QUINTO de billete: a $ 5 argentinos, $ 9 CHILENOS u 11 francos.

DIA 15, DE $ 100,000 ARGENTINOS
Un billete ENTERO vale: $ 24 argentinos, $ 40 CHILENOS ó 53 francos.
El QUINTO de billete: a $ 6 argentinos, $ 11 CHILENOS ó 14 francos.

En estos precios están incluídos los gastos y el envío, gratis, de la LISTA OFICIAL de los 5,400 números premiados.

Para poder ganar premios en la LOTERIA NACIONAL ARGENTINA, la más equitativa que se conoce, hay que pedir los billetes a la UNICA Casa del ramo, CON RESPONSABILIDAD, no solamente en la Argentina, sino también EN CHILE; a la Casa que atiende con esmero todos los pedidos, y remite los billetes a vuelta de Correo; a la Casa recomendada por los Bancos y por sus numerosos y distinguidos favorecedores; a la acreditada y afortunada Casa E. TURRI, Galería Güemes, B. Aires.

La forma más segura y fácil de remesar el importe en pago de los billetes es tomando UNA ORDEN DE PAGO EN PESOS CHILENOS (sin comisión ni recargo alguno), en la

Casa E. TURRI - Santiago

Pasaje Balmaceda 10, calle Huérfanos, frente a Gath y Chaves.—Casilla 3217.—Dirección telegráfica: "TURRI", Santiago.

Esta oficina de Santiago dará a Ud. personalmente o por escrito cuanto informe sobre la Lotería Nacional Argentina desee, encargándose de pagarle cualquier premio y por cualquier importe.

E. TURRI, B. Aires

LAS DISCUSIONES SOBRE PAZ

EL PRESIDENTE WILSON RESPONDE A LAS PROPOSICIONES DE PAZ DE AUSTRIA-HUNGRIA

Se anuncia que una nueva nota alemana ha sido despachada a Washington, replicando a la última respuesta del Presidente Wilson. – Rechazaria la acusación de crueldad lanzada contra Alemania y justificaría los actos de los submarinos alemanes

ES IMPOSIBLE SUSPENDER LA CAMPAÑA SUBMARINA SIN ARMISTICIO

Declaración de un diario alemán

COPENHAGUE 19. — El "Politiken" dice que la respuesta de Alemania desmiente las atrocidades cometidas en los territorios ocupados por las tropas alemanas y declara que es imposible suspender la guerra submarina sin armisticio.

ALEMANIA PEDIRA A WILSON QUE DE A CONOCER LOS DESEOS DE LOS ALIADOS

BERLIN 19. (Vía Londres). — El diario "Germania" dice que en la respuesta a la nota del Presidente Wilson se pedirá que se dé a conocer exactamente los deseos de los aliados.

LA RESPUESTA ALEMANA A LOS ESTADOS UNIDOS

NUEVA YORK 19. — "The Associated Press" ha recibido la siguiente información de Amsterdam:

"Según informaciones que se han recibido en esta ciudad, la respuesta alemana a la nota de Wilson será despachada probablemente hoy en la tarde".

Alemania ofreció la paz

AL SER ROTA LA LINEA HINDENBURG

Declaración atribuída en Londres al mariscal Foch

LONDRES 19.— "The Manchester Guardián" publica una información, según la cual en Londres se sabe de fuente autorizada que el mariscal Foch, hace algunos días, le dijo personalmente al generalísimo Haig que era el paso de los británicos a través de la "línea Hindenburg" lo que había causado el ofrecimiento de paz de los alemanes.

LA PROXIMA NOTA DE ALEMANIA A WILSON

AMSTERDAM 19.— Se ha recibido la siguiente información de Berlín:

"Germania" dice:

"El gobierno alemán en su respuesta al Presidente Wilson, protesta enérgicamente contra la acusación de crueldad formulada por la Entente en contra de Alemania, y propondrá que se abra una investigación para establecer la verdad, y al mismo tiempo justificará los actos de los submarinos calificándolos como de represalia contra el bloqueo de hambre que mantienen los aliados contra Alemania".

"HEMOS PERDIDO LA GUERRA"

Declaración del conde Tisza en la Cámara Baja

AMSTERDAM 19.— Una información de Budapest, dice:

"El conde Tisza, en un discurso pronunciado en la Cámara Baja, dijo:

"Hemos perdido la guerra. El relativo vigor que aún nos queda no nos puede dar mayores esperanzas de vencer. Por esto aprobamos el ofrecimiento de paz de Alemania sobre la base de los términos indicados por el Presidente Wilson."

LA RESPUESTA DE ALEMANIA A WILSON

NUEVA YORK 19. — "The Associated Press" ha recibido de Ginebra una información que dice:

"Según informaciones de origen diplomático, la respuesta alemana a la última nota del Presidente Wilson será despachada esta noche. Se sabe que Alemania acepta las condiciones de Wilson en su totalidad, pero declara que la campaña submarina debe continuar hasta el fin de la guerra.

"La nota de Alemania niega que las crueldades infligidas y las devastaciones llevadas a efecto hayan sido hechas sin necesidad militar".

La respuesta de Wilson

A AUSTRIA HUNGRIA

WASHINGTON 19. — El Presidente Wilson ha respondido a la nota pacifista de Austria Hungría, declarando que el Gobierno austro-húngaro debe satisfacer las aspiraciones nacionales de su propio pueblo y que el pueblo debe juzgar sus derechos y sus destinos.

SOBRE LA RESPUESTA ALEMANA A WILSON

NUEVA YORK 19. — "The Associated Press" ha recibido de Berna una información que dice:

"La respuesta de Alemania al Presidente Wilson no estará terminada sino de aquí a algunos días más, y no contendrá ni la aceptación ni el rechazo categórico de las condiciones norteamericanas.

"El Reichstag ha sido convocado para el próximo Martes.

El Gran Almirante de la flota y el jefe del Estado Mayor Naval han llegado para ser consultados en lo que se refiere a la nota de paz".

LA RECTIFICACION DE LA FRONTERA GERMANO-DANESA

NUEVA YORK 19. —"The New York World" anuncia que, según las informaciones llegadas de Copenhague, por primera vez se ha debatido en los diarios daneses la cuestión de Schleswig-Holstein.

El "Politiken" en su editorial declara que la frontera danesa debe ser rectificada de acuerdo con los 14 principios enunciados por el Presidente Wilson. Dinamarca, dice, desea, solamente, la parte norte de Schkeswig habitado por un pueblo de su misma raza.

El diario se manifiesta persuadido de que el Gobierno tratará la cuestión de las fronteras cuando llegue el momento oportuno.

LA UNIFICACION DE LA DIPLOMACIA ALIADA

La situación interna de Alemania.— Declaraciones de Lord Robert Cecil

NUEVA YORK, 19.— "The New York World" ha entrevistado, por intermedio de su corresponsal en Londres, al Subsecretario de Relaciones Exteriores, Lord Robert Cecil, sobre la creación de un control diplomático unificado. El Subsecretario de Relaciones ha manifestado que la idea es atrayente, pero de una ejecución muy difícil.

"Los representantes diplomáticos, dijo, tendrían poder para obrar como si fueran ministros de Relaciones Exteriores y no diferirían en nada de los embajadores. Sería muy fácil a los premiers reunirse en París. La mayor dificultad que existe la tendría el representante norte-americano, a causa de la distancia.

"En cuanto a la situación militar de Alemania, los junkers controlan aun el gobierno y no hay, ninguna apariencia de que canciller imperial Maximiliano de Baden mantenga su puesto por la voluntad popular, sino que está en la cancillería por su propio consentimiento y según los deseos del alto comando.

"Hay signos muy significativos en Alemania, pero no hay evidencias de que este movimiento tome la forma de maximalismo".

Se habría invitado a los neutrales

A ENTRAR EN LA SOCIEDAD DE LAS NACIONES

MADRID 19. — Se anuncia que el Gobierno ha recibido una nota colectiva de las potencias aliadas, invitando a los países neutrales a entrar en la sociedad de las naciones.

EL MANIFIESTO DE LOS SOCIALISTAS DEMOCRATAS ALEMANES

Comentarios de "Le Matín"

PARIS 19. — "Le Matín" comenta el manifiesto del Partido Socialista Demócrata alemán,, que fué publicado por el "Vorwaertz" y ha sido trasmitido ayer por intermedio de radiotelegrafía desde la estación de Nauen. Dicho manifiesto exhorta a las masas obreras guardar calma.

"Le Matín" dice que la palabra "desorden" es muy débil para pintar la situación interior de los Imperios Centrales, y añade:

"El descontento de las masas llevó al Gobierno a comprender que no existen esperanzas de sobresaltos patrióticos como en otros pueblos vencidos se dieron ejemplo. El armisticio llega a ser necesidad absoluta y el espanto es grande al pensar en los rigores que impondrá el comando de la Entente.

"El "Vorwaertz" temiendo el advenimiento del maximalismo, que sigue naturalmente al aplastamiento de la aristocracia, intenta vanamente blandir esta misma amenaza para los pueblos de la Entente. Tal desorden no es de temer en naciones libres y victoriosas".

LOTERIA NACIONAL
Argentina
SORTEOS DE $ 80,000 ARGENTINOS
Octubre 23 y 31
El billete entero vale $ 19 argentinos, $ 35 chilenos o 42 francos.
Un quinto: $ 5 argentinos, $ 9 chilenos u 11 francos.
SORTEO DE $ 150,000 ARGENTINOS
Noviembre 8
El billete entero vale: $ 35 argentinos, $ 65 chilenos o 78 francos.
Un décimo: $ 5 argentinos, $ 10 chilenos u 11 francos.
Haga sus pedidos de billetes de la Lotería Nacional Argentina a la Casa chilena LEONIDAS ROJAS, con la seguridad de que sus órdenes serán atendidas a vuelta de correo.
De todas las jugadas esta Casa despacha desde un décimo o un quinto.
A cada comprador se le envía la lista oficial con el detalle de los 5,400 premios que se reparten en cada sorteo.
Ordenes por carta certificada y giros a
LEONIDAS ROJAS
Corrientes 435.—Casilla 1047.—
Buenos Aires

CONTINUAMOS PROBANDO
con la opinión de los más distinguidos médicos especialistas en enfermedades de niños, que el
ALIMENTO MEYER
no tiene rival
Lea Ud. lo que dice el distinguido especialista en enfermedades de niños, Dr. MARCIAL GUZMAN Z.:
Dr. MARCIAL GUZMAN Z.—Consultas de 1½ a 4½ P. M.—Monjitas 345.—Teléfono 2667.—Septiembre 19 de 1916.—Tiene el agrado de felicitarle por la oportunidad de darnos un alimento que reemplaza con grandes beneficios a sus similares extranjeros y que está perfectamente indicado en los niños, mayores de tres meses, y en especial en los que está contraindicada la alimentación lacteada.
MARCIAL GUZMAN Z.
20-j

La sumisión de Alemania

A LAS CONDICIONES DE WILSON

Reunión del Consejo de la Corona

LONDRES, 19.— Según la "Essen Zeitung", la decisión de responder en forma afirmativa las exigencias de la nota del Presidente Wilson fué aceptada en una dramática reunión del Consejo de la Corona, celebrado en Berlín, y en la cual el feld mariscal von Ludendorff presentó un inquietante informe acerca de la situación.

En presencia del Kaiser y de todos los príncipes federales declaró von Ludendorff que Alemania podía ser invadida dentro de breves semanas.

A causa de sus brillantes promesas de la última primavera ahora completamente fallidas, von Ludendorff fué objeto de amargos reproches.

El canciller Maximiliano de Baden dijo:

"La guerra debe ser detenida de una vez".

El rey de Baviera criticó ásperamente a von Ludendorff. El rey de Wurtenberg declaró:

"Una grave responsabilidad recae sobre el Emperador".

El Gran Duque de Hesse se quejó de la intervención militar en los asuntos políticos.

El príncipe de Baden abrevió finalmente las recriminaciones proponiendo la sumisión a las condiciones establecidas por la nota del presidente de los Estados Unidos.

Circunstancia que precedieron

A LA PETICION DE PAZ DE ALEMANIA

BERLIN, 19. — El corresponsal del "Berlinske Tindende" anuncia que a fines de Septiembre von Ludendorff declaró que no había esperanza de vencer, y que había recursos sólo para mantener el frente occidental. Al mismo tiempo, se produjo la capitulación de Bulgaria y, concurriendo con la declaración de von Ludendorff, llegó un ultimátum de Austria exigiendo a Alemania una pronta gestión de paz, en defecto de lo cual la monarquía dual declinaría toda responsabilidad ulterior".

LA RESPUESTA DE WILSON A ALEMANIA

LONDRES, 19.—"The Associated Press" ha recibido de Amsterdam una información que anuncia que la "Franckfurter Zeitung" ha publicado el texto oficial de la nota del Presidente Wilson al Gobierno de Alemania.

El Gobierno ha comunicado al Comité de Relaciones Exteriores del Reichstag los términos definitivos de la respuesta alemana, la que será remitida hoy día después del medio día o en la tarde, al Ministro suizo en Berlín.

LA RESPUESTA DE WILSON A AUSTRIA LEIDA EN EL PARLAMENTO

WASHINGTON, 19.—La respuesta del Presidente Wilson a Austria Hungría fué leída en la Cámara en medio de atronadores aplausos.

La situación en Rusia

NOTIFICACION DEL CONSUL DE FRANCIA AL SENADO DE HELSINGFORS

HELSINGFORS 19. — El Cónsul de Francia en esta capital informó al Senado que, en caso de que el Príncipe Federico Carlos ascendiera al trono, el Gobierno de Francia cesaría de reconocer la independencia de Finlandia y rompería sus relaciones con este país.

LOS ALIADOS OCUPAN KADISH

LONDRES 19.— Una información oficial adicional sobre las operaciones en Arcangel dice:

"Los aliados han ocupado Kadish y han avanzado seis millas más al sur, a lo largo del ferrocarril de Arcángel a Vologda".

EL DEFICIT DE LOS PRESUPUESTOS RUSOS

ESTOCOLMO 19.— Se ha publicado aquí una parte del presupuesto ruso, dado a luz en Petrograd últimamente ,y en el cual se establece que los servicios públicos de correos y telégrafos ocasionaron en 1918 un egreso total de 916.000.000 de rublos, y que las tradah están calculadas en 337 millones.

Los gastos del departamento de correos y telégrafos antes de la guerra ascendían a 80,000.000 de rublos, y las entradas a 120 millones.

El déficit

El presupuesto actual demuestra déficit análogos en otros departamentos.

LOS MAXIMALISTAS RODEADOS EN EL CAUCASO

LONDRES 19.— Por Holanda ha llegado la siguiente información de Kiev:

"Los cosacos del Don y otros elementos voluntarios rodearon a los maximalistas en el Cáucaso septentrional durante su retirada a Astrakan".

◆

En los Balkanes

COMUNICADO SERBIO

CORFU 19 (Oficial). — Nuestras tropas han ocupado a Krushevatz y Grouza. Continuamos persiguiendo al enemigo.

Las ciudades de Nisch y Prokupolye han sido objeto de varios bombardeos aéreos.

NUEVOS PROGRESOS DE LOS ALIADOS EN SERBIA

LONDRES 19. — Una información oficial de Serbia anuncia que las tropas aliadas han penetrado en Alexandrovatz, Knyasevatz y Kranyevocelo.

◆

La guerra austro-italiana

COMUNICADO AUSTRO - HUNGARO

VIENA, 19.— (Oficial).— Ayer en la meseta Sette Commune rechazamos algunos ataques lanzados por las patrullas italianas.

La situación interna de los Imperios Centrales

LOS TCHECOS SON DUEÑOS DE PRAGA

NUEVA YORK 19. — "The Asociated Press" recibió una noticia de Copenhague que dice:

"El diario "Tidende" publica una noticia de Berlín anunciando que los tchecos son dueños de Praga; han izado la bandera tcheca y han dado a la circulación moneda nacional tcheca".

Buriam habría renunciado

NUEVA YORK 19. — Una información de "The Associated Press" dice que los diarios de Viena anuncian que el conde Burian habría renunciado a la cancillería.

LOS ATAQUES DE CAROLYI AL GOBIERNO HUNGARO

NUEVA YORK 19. — Una información recibida por "The Associated Press" desde Berlín, por conducto de Amsterdam, dice:

"La Mittag Zeitung" anuncia que antes de que el premier Burian pronunciara su discurso ante la delegación húngara, el 15 del presente mes, el conde Karolyi, jefe del partido independiente y leader de la oposición en Hungría, acusó al Ministerio austro-húngaro ante la delegación de ser el único culpable de la caída de la monarquía y de la situación lastimosa en que se encuentra Hungría. El primer Ministro húngaro había hecho tantos esfuerzos para llegar a la paz, que después sería objeto de alabanzas hasta por parte de sus propios enemigos".

LA SITUACION INTERNA DE AUSTRIA-HUNGRIA

Comentarios de un diario francés

PARIS 19. — Comentando los acontecimientos políticos de Austria Hungría, "Le Petit Journal" dice:

"La proclamación de la independencia de Hungría no merece retener la atención. Después del Kaiser y los pan-germanistas, los hombres de Estado de Hungría tienen la responsabilidad más grande, y para escapar al castigo, algunos de ellos nos hacen avances sospechosos y aún sinceros que tienen la desgracia de llegar demasiado tarde".

EL DESMEMBRAMIENTO DE AUSTRIA-HUNGRIA

PARIS 19. — Los diarios de Zurich publican una información de Viena anunciando que los tchecos eslavos del sur, rumanos, luthenos e italianos irredentos, notificaron ya al Gobierno austro-húngaro su voluntad de continuar y proseguir en la tarea de obtener la realización de la autonomía completa. Los eslavos rehusan toda clase de discusión y los polacos se consideran desprendidos de la monarquía dual. La situación del Imperio austro-húngaro empeora cada día".

Federalización de Austria Hungría

Manifiesto del Emperador Carlos I al país

LONDRES, 19.— La "Wiener Zeitung" ha publicado el siguiente manifiesto del Emperador Carlos I:

"Desde mi ascensión al trono, me he ocupado de obtener para mis pueblos una paz, ardientemente deseada por ellos, y de indicar a estos mismos pueblos el modo de conducirlos al desarrollo próspero de sus fuerzas nacionales y de su bienestar económico e intelectual.

"La terrible guerra mundial ha impedido hasta ahora todos los trabajos de paz. El heroísmo, la fidelidad y la resistencia, pronta a todos los sacrificios y privaciones ha sido en estos momentos graves la protección gloriosa de la patria. Los duros sacrificios que ha impuesto la guerra han sido hechos para asegurar una paz honorable, a cuyos umbrales, con la ayuda de Dios, llegamos ahora.

"Debemos empezar sin retardo la reconstitución de la patria sobre estas bases naturales, consecuentemente más seguras. Estoy resuelto a ejecutar esta tarea con la libre cooperación de mis pueblos y con el espíritu de los mismos principios que los monarcas aliados han adoptado en mensaje de fe de paz.

"De acuerdo con sus pueblos, el Austria se volverá un Estado federal en el cual cada raza se constituirá sobre su propio dominio. La unión de la Polonia austriaca al Estado independiente de Polonia no sufrirá por este hecho ningún perjuicio. Trieste y sus territorios, según los deseos de la población, serán objeto de una disposición especial.

"Esta reconstitución protegerá eficazmente los intereses comunes de todos los Estados, que tendrán prioridad cada vez que la comunidad de intereses sea de importancia vital para cada estado individual; la unión de todas nuestras fuerzas será más particularmente necesaria si queremos resolver con espíritu de justicia las grandes tareas que resulten de la reacción causada por la guerra; las instituciones actuales permanecen sin cambiar hasta que la restitución sea completa, a fin de salvaguardiar los intereses generales de los países. El gobierno está encargado de preparar inmediatamente todo lo necesario para la reconstrucción del Austria".

◆

La América Latina ante la guerra

LOS CREDITOS URUGUAYOS A LOS ALIADOS

MONTEVIDEO, 19.—La Comisión de Hacienda de la Cámara de Diputados presentó su informe favorable al proyecto que concede créditos a los países aliados y que suprime el crédito de 20 millones a los Estados Unidos. En consecuencia se ha reducido el proyecto a 15 millones para Francia y 30 millones para Inglaterra. A fin de resolver las dificultades surgidas con los Estados Unidos se ha propuesto que el Gobierno acepte un crédito de 20 millones.—(Agencia Americana).

◆

La guerra en el Mar

LOS DAÑOS CAUSADOS EN EL BOMBARDEO DE DURAZZO

ROMA 19. — La Agencia Stefani dice que nuevos informes recientemente recibidos confirman los daños causados en Durazzo por el bombardeo naval del día 2 del presente. Los depósitos y obras militares fueron completamente arrasados; los desembarcaderos destruídos. Algunos de éstos fueron abandonados en la playa y podrán ser utilizados nuevamente.

ENCUENTRO DE UN TRANSPORTE NORTEAMERICANO CON UN SUBMARINO

NUEVA YORK 19.— A un puerto del Atlántico ha llegado de regreso el transporte norteamericano "Anphion". Anuncia que durante su viaje a Europa estuvo por espacio de dos horas combatiendo con un submarino alemán, a 800 millas de la costa norteamericana, en la mañana del Sábado. 8 de sus tripulantese resultaron heridos en el combate, y dos de ellos mortalmente.

EL ALMIRANTE MAYO LLEGA A FRANCIA

PARIS, 19.—El Ministro de Marina, M. Leygues, recibió ayer al jefe del Estado Mayor Naval norteamericano, Almirante Mayo, que ha venido a Francia acompañado de 8 oficiales, con el objeto de inspección los establecimientos navales y las fuerzas de la flota.

El Almirante irá en seguida al frente de batalla, visitará las brigadas navales y de entrenamiento, y se dirigirá a Brest, Nantes, Saint Nazaire, Burdeos, Marsella y Tolón.

◆

Informaciones generales

LOS SUFRIMIENTOS DE LOS HABITANTES DE LILLE

Información del corresponsal de la Agencia Havas

PARIS, 19. — La Agencia Havas ha recibido una información telegráfica de su corresponsal en el frente británico que dice:

"La población manifiesta patrióticamente su regocijo por la liberación de la ciudad.

Ayer después de medio día un avión alemán disparó sus ametralladoras sobre la multitud que estaba estacionada en las calles resultando varias personas heridas. El enemigo bombardeó la ciudad con sus cañones de largo alcance.

"Los habitantes relatan los padecimientos que han sufrido durante la ocupación de la ciudad por las tropas alemanas. Los alemanes ultrajaron odiosamente a la población femenina pretextando salvaguardar la salud del ejército y obligaron a todas las jóvenes de todas clases y condiciones a someterse a visita médica; los últimos alemanes que salieron de la ciudad se llevaron todos los títulos bancarios que quedaban en Lille.

"Otros dos crímenes que pesan sobre los alemanes son las deportaciones de mujeres y hombres en Octubre de 1916, y la de hace 10 meses. En esta última, los habitantes salieron cantando la Marsellesa con tanta serenidad que el Gobernador alemán von Gravenitz no pudo menos de exclamar: "He aquí un rasgo de esta raza".

"Los alemanes robaron y saquearon todo, quebrando muebles y abriendo los pisos y techos; requisando todas las mercaderías y facturándolas a bajo precio".

◆

PORTUGAL

LISBOA, 19.— **La situación interna.**— El Gobierno ha decidido decretar la libertad de comercio, suprimiendo las tarifas y estableciendo mercados reguladores.

La policía posee el plan revolucionario y ha arrestado a todos los miembros del Comité Central, entre los que figura el banquero Bugor, de Oporto.

LISBOA, 19.—**El movimiento revolucionario.**—En algunos puntos de la frontera algunos políticos de significación del partido demócrata esperaban que con el triunfo de la revolución se encargaría de la Presidencia de la República al doctor don José Castro, ex-presidente del Consejo de Ministros, y se manifestaban contrarios a que se restableciera al doctor Machado.

En las cercanías de Barco Prata, fuerzas compuestas por paisanos establecieron algunas barricadas en la línea del ferrocarril. Tropas adictas al Gobierno, de la Guardia republicana, acudieron a combatir a los revoltosos, entablándose con este motivo un combate entre los dos bandos. Los revolucionarios huyeron.

El Gobierno ha decidido restablecer las garantías individuales y levantar el estado de sitio porque considera innecesarias estas medidas. Para castigar a los revoltosos se les juzgará por leyes especiales que dictará el Parlamento.

ESPAÑA

MADRID, 19.—**El sueldo del profesorado.**—En la reunión de hoy del Consejo de Ministro quedó aprobado el aumento de sueldos al profesorado con un mínimo de 1,250 pesetas y un máximo de 5 mil pesetas par año.

BARCELONA, 19. — **Fallecimiento del diputado Marcelino Domingo.**—El diputado Marcelino Domingo y el redactor jefe de "Veu Catañá" fallecieron de grippe.

◆

ARGENTINA

BUENOS AIRES, 19.— **Vapor francés.**— Se encuentra en la rada el vapor francés "Amiral Jaureguiberry", procedente del Havre. Se dice que se han producido a bordo varios casos de enfermedades sospechosas.

Hoy en la mañana estuvo a bordo un médico del departamento de Higiene que dió algunas severas órdenes, y prohibiendo extrictamente la entrada al barco francés, y ordenando que el vapor quedase en observación para comprobar si efectivamente hay casos de enfermedades contagiosas a bordo.

El Congreso de Lechería en Chile.— Los doctores Marcelino Herrera Vega y Pedro Vargas, presidente y secretario de la Asociación de Lechería, visitaron al Ministro de Agriculutura, a fin de solicitar el auspicio oficial para los concurrentes argentinos a la Exposición de productos argentinos a la Exposición de productos de Lechería que se celebrará en Chile.

Trigo para España.— El Gobierno argentino ha resuelto autorizar la exportación de 250 mil toneladas de trigo que han sido solicitadas por el Gobierno de España.

El aeroplano para la travesía de los Andes.— La Cancillería ha recibido un telegrama del Ministro en París, señor Marcelo Alvear, en el que participa que el Domingo próximo se embarcará en el Havre en un transatlántico el aeroplano Spá de 220 H. P. Este aeroplano ha sido adquirido por la Comisión en pro de la travesía de los Andes, y es del mismo tipo de los que utilizan los aviadores militares franceses. El costo del aeroplano es de 70 mil francos.

Exposición de artistas franceses.— Se ha inaugurado una exposición de obras de artistas franceses que ha sido organizada por André Brulé a beneficio de la "Fraternidad de los artistas de Alsacia y Lorena".

Las maniobras militares.— La 2.a división del ejército que se encuentra en maniobras militares ha tenido necesidad de prolongar su permanencia en los vivacs Marcos Paz, debido a la gran cantidad de soldados atacados por la grippe.

BUENOS AIRES, 19.— **Denuncio contra el Departamento de Higiene.**—El administrador de Aduana dirigió una nota al Ministro de Hacienda denunciando que el Departamento de Higiene ha puesto en libre plática a tres vapores procedentes de ultramar, no obstante de que en los certificados de los cónsules argentinos en los puertos de tránsito consta que a bordo de los buques se produjeron casos de cólera, peste bubónica y viruela.

Los vapores son el "Arranmore", inglés; Carama Maru", japonés, y "Puonia", inglés. Todos estos vapores venían procedentes de Calcutta, donde se produjeron en la última semana 123 casos fatales.

El administrador de Aduana advierte que se violaron las disposiciones de la ley sanitaria.

BUENOS AIRES, 19.— **La epidemia de grippe.**— La epidemia de grippe continúa extendiéndose sin revestir caracter grave. Se calcula en 150,000 el número de personas atacadas por la epidemia.

Los boticarios hacen negocios exorbitantes vendiendo purgantes, alcanfor y otros medicamentos de vulgares precios que venden a precios exageradísimos.

Ha causado muy mal efecto la forma casi irónica con que las autoridades sanitarias tratan de la epidemia reinante, mientras hay millares de enfermos en todas partes. Todas las empresas, negocios y oficinas tienen gran parte de sus personales enfermos.

Hasta este momento hay un 30 por ciento de casos fatales.

La lotería de beneficencia italiana.— Hasta este momento se ignora quiénes son los agraciados con el primero y segundo premios de la rifa de la Lotería de la Beneficencia Italiana.

El Embajador Stimsen.— Hoy llegó a esta capital el nuevo Embajador de los Estados Unidos Mr. Stimson, que viene acompañado de su familia.

El Embajador fué saludado en la estación por el personal de la Embajada, del consulado, por el edecán de la Presidencia y por el jefe del Protocolo.

◆

BRASIL

RIO DE JANEIRO, 19. — **La epidemia de grippe.**—Debido a las enérgicas medidas adoptadas por el Gobierno y los médicos para atacar con energía el desarrollo de la influenza española, esta enfermedad se ha dejado de sentir ya con más intensidad.

La ciudad ha quedado más tranquila. El Gobierno ha decretado días feriados solamente los necesarios para normalizar los servicios públicos urbanos y particulares. El Presidente Braz se muestra muy interesado en arbitrar las medidas más eficaces para combatir la epidemia.

El Director Interino de la Oficina de Salud Pública continúa adoptando medidas contra aquellas farmacias que se niegan a atender el despacho de las recetas médicas.—(Agencia Americana).

◆

BOLIVIA

LA PAZ, 19.—**El destierro del profesor Bardina.**—Dos diputados de la minoría pidieron informes al Ministro de Gobierno respecto de la instrucción de la causa que determinaron la orden de prisión y destierro del profesor Juan Barrina.

La reorganización del Museo Nacional. —Varios diputados presentaron un proyecto de reorganización del Museo Nacional, anexándolo al Ministerio de Instrucción. Igualmente se presentó un proyecto para crear el vicariado apostólico del Gran Chaco.

La salud de don Eduardo Diez de Medina.—Se encuentra restablecido don Eduardo Diez de Medina. Hoy se dirigirá a Asunción a reasumir su puesto.

El desafuero del diputado Albéstegui.—Hoy se esperaba que se solucionara el conflicto del Senado que se produjo á consecuencias del rechazo del desafuero del diputado Albéstegui.

LA PAZ, 19.— **El conflicto del Senado.**— En la sesión de la tarde de la Cámara de Diputados se acordó clausurar casi por unanimidad la actitud de los senadores que abandonaron sus asientos con el objeto de privar del quirum al Senado.

Se espera que en breve se solucionará este grave conflicto.

◆

PERU

LIMA, 19. — **La epidemia de grippe.**— Continúa aumentado la epidemia de grippe. El treinta por ciento de la marinería del crucero "Montevideo" ha sido atacado por la epidemia.

HARINA —MARCA— PURISIMA
POR GRANDES Y PEQUEÑAS PARTIDAS
= OFRECEN =
puesto domicilio o puesto molino al precio más bajo de plaza, a panaderías o bodegas.
Merlo y Del Favero
Chacabuco 20 - Teléf. Ing. 120, Est.; Nacional 420
20-j

La experiencia de 50 años de éxito permite a la
Harina Lacteada NESTLE
destacarse como el mejor entre los mejores alimentos
20-j

DE NORTE AMERICA

(De nuestro corresponsal, por cable)

El salitre artificial

Articulo de "The New York Times'

NUEVA YORK, 19.— "The New York Times" publica un extenso artículo referente al salitre artificial y hace saber que en los Estados Unidos este producto ya salió del campo experimental para entrar pronto al comercio en gran escala.

El artículo en referencia dice:

"Debido a que los depósitos chilenos están por agotarse, los Estados Unidos aprovecharán la fuerza hidráulica más grande del mundo para extraer el nitrógeno de la atmósfera, en las orillas del Tennessee, en Muscle Shoals, realizando así el sueño de los ingenieros químicos.

"Hoy día la importación de nitrato de Chile no basta para llenar las necesidades relacionadas con la alimentación. Este año la importación ha sido escasa y el próximo será peor, y seguramente la situación no se mejorará."

"The New York Times" no menciona la falta de medios de transportes, debido a la guerra.

Agrega más adelante:

"Cientos de miles de haciendas sufren por la falta de abonos, y sólo se pueden obtener pequeños lotes a precios prohibitivos. El uso de nitrato a 100 dólares la tonelada pone los alimentos lejos del alcance de muchas personas, aún en los tiempos de salarios altos.

"La guerra nos ha probado que los nitratos chilenos son una cosa del pasado en cuanto se refiere a satisfacer las necesidades alimenticias para nuestro pueblo.

"El descubrimiento de la extracción de los nitratos es un gran triunfo de la ciencia. Alemania se dió cuenta de ello inmediatamente que se vió aislada de las fuentes de producción chilena y mata a nuestros soldados con las balas lanzadas por la fuerza del salitre artificial.

"La desidia del gobierno para proteger a los hombres de miras para instalar hace años una fábrica de salitre artificial, obligó a que estos se fueran al Canadá, estableciéndose cerca del Niágara, desde donde proveen de salitre atmosférico a ese país y a los Estados Unidos; estos industriales habrían podido establecerse aquí. Esto abrió los ojos a los hombres de gobierno, como el senador Underwood. Se buscó el lugar más apropiado, estableciendo en Muscle Shoals una instalación que una vez concluída será la más grande del mundo en cuanto a potencia y producción.

"Cerca de Muscle Shoals se encuentran los depósitos de carbón de Birmigham y Alleghanies, y por consiguiente el coke para el carburo de calcio que con el nitrógeno, forman los cianuros.

"Rocas calizas para hacer carburo se encuentran en cantidades inagotables en el valle del Tennessee, y además en la vecindad están los depósitos de rocas de fosfatos más grandes de los Estados Unidos. Combinado con estas rocas el amonio, obtenido de los cianuros, se obtendrá el fosfato de amoniaco, elemento necesario en los abonos.

"Gracias a la flota británica podemos importar nitratos para fabricar nuestras municiones, pero no para aumentar los productos alimenticios. Nuestros agricultores están sufriendo y sufrirán hasta que Muscle Shoals ponga millones de toneladas en nuestros campos."

Hasta la fecha no se ha contestado a dicho artículo.

Viajeros chilenos

Han llegado a Nueva York el doctor don Armando Larraguibel y don Luis Riesco.

A Nueva Orleans llegó el Ministro don Alberto Joacham Varas. Seguirá esta semana para Méjico.

Restricciones a la importación de estaño

NUEVA YORK, 19.— El "War Trade Boar" ha introducido nuevas restricciones en la importación de estaño, a fin de que produzca el resultado que se desea el plan de distribuicón de los minerales de estaño concentrados y sus derivados en la forma establecida en Londres.

Las licencias pendientes para la importación de cualquiera clase de estaño han sido anuladas en cuanto se refieren a embarques por efectuarse en el extranjero después del 20 del actual.

Desde esa fecha no se extenderán, al propio tiempo, licencias para la importación de estaño, con excepción de los embarques consignados a "The United States Products Company".

Producción de la "Chile Copper"

La "Chile Copper Company" produjo en el mes de Septiembre 7.346,000 libras de cobre, lo que significa 1 millón 150 mil menos que en Agosto.

Esto se debe a las dificultades con que tropieza la compañía para enviar a sus minas materiales de explotación, a causa de la falta de fletes.

Los diarios neoyorquinos comentan favorablemente los nombramientos de los señores Quintana y Munizaga Varela, que han sido consejeros de las Embajadas de Argentina y de Chile a Washington y a los que acaba de designarse como Ministros Plenipotenciarios en Centro-América. Agregan que la armonía en que desarrollaron sus funciones en los Estados Unidos, seguramente continuará mientras desempeñan sus nuevos cargos.

La exportación de papel

El "War Trade Board" ha restablecido nuevas disposiciones para regir la exportación de papel a la América del Sur. A las licencias que estaban pendientes en Washington desde hace mucho tiempo, sólo se les dará curso cuando llenen los nuevos trámites establecidos. Esto ocasionará demoras en la remisión de papel. Además, las compras resultarán a precios más altos, debido a que en el interior los precios han sufrido una apreciable alza.

Conciertos por músicos franceses

NUEVA YORK, 19.— En el Metropolitan Opera House se prodigó anoche una gran ovación a 80 profesores de la "Societé de Concerts du Conservatoire" de París, que bajo la dirección del maestro André Messager deleitaron al público conocedor, ejecutando preciosas selecciones de música seria.

Llamó la atención de los intransigentes que figurase en el programa música de Beethoven.

Estos músicos harán una pequeña jira antes de regresar a Francia, donde muchos de ellos tienen sus puestos en las trincheras.

La producción de la "Braden Copper Company"

NUEVA YORK, 19.— En Septiembre la Braden Copper Company produjo 6.020,000 libras de cobre, contra 6.690,000 en el mes anterior.

VALPARAISO

La fiesta de la Jota.—Con extraordinario entusiasmo se celebró ayer noche en el Centro Español la tradicional fiesta de la Jota, que tanto entusiasmo ha despertado en la Colonia de Valparaíso.

Este año la fiesta ha sido talvez mejor que en otras ocasiones, tanto por la asistencia que fué tan numerosa, como por la gran cantidad de parejas y cantadores que tomaron parte en los diversos concursos.

Se inició el progrma con un acto literario musical, en que tomaron parte socios de la institución y conocidas señoritas que fueron calurosamente aplaudidas por la concurrencia.

Esta parte del programa de la fiesta resultó altamente interesante y del agrado de la concurrencia por la corrección y gracia con que se expidieron todos los que tomaron parte.

Terminada esta primera parte se dió principio al concurso de rondallas, sobresaliendo las que presentara la Estudiantina Cervantes, que fué muy aplaudida por el público.

Tanto el concurso de parejas de baile como el de cantadores alcanzó pleno éxito, retirándose la concurrencia gratamente impresionada de tan simpática y agradable fiesta.

Durante esta reunión se vendieron boletos y se sortearon diversos objetos que habían quedado sin venderse en la kermesse última.

En el Centro Español. — El próximo Domingo la Comisión que organizó el programa de festejos de la Fiesta de la Raza, ofrecerá un gran baile social en los salones del Centro, baile al que se ha invitado a las familias más conocidas de la Colonia y a distinguidas familias de la sociedad porteña.

Don José I. Alvarez.—Ayer ha fallecido el Contador 1.o de Ejército, don José I. 2.o Alvarez, que durante 22 años sirvió en la Administración General del Ejército, del que se había retirado con el grado de Sub-intendente Militar.

Fué también contador del Cuerpo de Inválidos. Actualmente desempeñaba las funciones de despachador de Aduanas del Ejército, puesto en el cual le sorprendió la muerte.

Sus funerales se efectuarán hoy Domingo y a ellos concurrirá tropa del Ejército a rendirle los honores de ordenanza.

El problema del agua.—Ayer se recibió en la Intendencia una nota del Ministerio del Interior en que se pide se active en cuanto sea posible, la construcción de los filtros que actualmente se hacen en las obras complementarias de agua potable de Concón Bajo.

Como se sabe dichas obras se construyeron para reemplazar a Peñuelas en el verano cuando el agua comienza a escasear en la población.

Hasta la fecha el agua del Aconcagua, que es la que extraen las grandes bombas de Concón Bajo, no se han podido utilizar por la falta de los filtros, que debieron haber llegado al país antes de declararse la guerra europea.

Como actualmente esos filtros mecánicos no pueden venir del extranjero, se están construyendo en el país, con muy buenos resultados según se nos ha informado.

El Intendente señor Pinto Cruz, transcribió ayer mismo la nota del Ministro, al Gerente de la Empresa de Agua Potable señor Lyon.

Próximas carreras del Valparaíso Paperchase Club.—Los entusiastas socios del Valparaíso Paperchase Club, continúan con todo entusiasmo preparándose para la gran reunión de carreras que se realizarán en la cancha del Valparaíso Sporting Club, el próximo Domingo.

En esta reunión habrá las siguientes pruebas: Un Steeplechase de 2,400 metros en que tomarán parte sub-oficiales del regimiento Coraceros; Cross Country Steeplechase, para caballos pertenecientes a socios del Valparaíso Paperchase Club, que hallan corrido por lo menos en un paperchase de la temporada.

Steeplechase militar sobre 3,600 metros, para caballos de tropa y de propiedad de oficiales del Ejército.

Un steeplechase dedicado a los socios del Santiago Paperchase Club, que han sido especialmente invitados a tomar parte en esta prueba.

Y finalmente una carrera de vallas, para caballos de propiedad del Valparaíso Paperchase Club.

Para el premio clásico del día o sea el Cross Country están inscritos los siguientes caballos: Holofernes, jinete Jorge Young don Arturo, jinete Oscar Bordalí; Pretty Boy, jinete señor Mauricio Becker; Nan, jinete señor Luis Villarino; Naftalina, jinete señor Germán Isensee; Tenebroso, jinete señor Alfredo Swett.

En el Steeplechase militar se han inscritos varios oficiales del Coraceros y de la Escuela de Caballería de Santiago.

La venta de pan.—La Unión Industrial de dueños de Panaderías envió en la tarde de ayer una nota al señor Primer Alcalde, don José Fabres Pinto, en que se aducen diversas consideraciones sobre la venta del pan en Valparaíso.

Los industriales proponen se apruebe el precio de ochenta centavos por el kilo de pan y que como el público se niega terminantemente, en muchos casos a comprar el pan al peso, se divide el kilo en fracciones de peso determinado.

Inspección de panaderías.—Por decreto de la Alcaldía de fecha de ayer se comisionó al regidor señor Luis Riesco para que practique una visita de inspección a las diversas panaderías de la ciudad.

Movimiento de Vapores.— Ayer entraron:

Vapor "Cauca", de Coronel.
Vapor "Mejico", de Panamá vía Liverpool.

Ayer salieron:

Vapor "Guatemala", para Coronel.
Vapor "Cauca", para Etén.
Vapor "Maipo", para Eten.
Vapor "Aysen", para Lota.
Vapor "Arauco", para Caleta Buena.

El Lunes 21 salen:

Vapor "Coquimbo", para Coquimbo.
Vapor "Iris", para Caldera.

El Martes 22 salen:

Vapor "Florencia", para Antofagasta.
Vapor "Cak Branch", para Talcahuano.

Informaciones del País

Arica y sus progresos

ENTREVISTA CON EL GOBERNADOR, SEÑOR ARTEAGA

OBRAS PUBLICAS QUE ES MENESTER EMPRENDER EN EL DEPARTAMENTO

EL ESTADO DE PROGRESO DE ARICA ES VISIBLE Y BIEN HALAGADOR

Ayer entrevistamos en su casa de habitación al señor don Luis Arteaga, Gobernador del Departamento de Arica, que en uso de licencia concedida por el Supremo Gobierno, se encuentra en la capital.

Fuimos amablemente recibidos por el señor Arteaga, y una vez impuesto de nuestros propósitos, se prestó gustoso a concedernos una entrevista.

¿Qué nos puede decir de la chilenización de aquellos territorios?

—Uds. me excusarán sino entro en detalles sobre la chilenización de la provincia de Tacna, pues estimo que un tema como este que dice relación tan directa con la más importante de nuestras cuestiones internacionales, no debe ser abordado públicamente por un funcionario dependiente del Ministerio de Relaciones Exteriores, sin la debida autorización del señor Ministro del ramo.

Refiriéndome al departamento de Arica, cuya administración me está encomendada desde hace ya trece años, puedo decirles lo que está a la vista de todos, lo que es del dominio público: Arica es un puerto tan chileno como cualquier otro de la República, y aún allí se acentúa más el espíritu nacional a causa de su especial situación y de sus vecindades. Las manifestaciones de patriotismo de los chilenos se distinguen allí por su elevada concordia y consideración para la población peruana, y es así como nuestras relaciones con esa colonia son muy cordiales, y a nuestras fiestas, a nuestras ceremonias cívicas ,concurren también los peruanos.

—¿La población chilena es mayor que la peruana en el puerto de Arica?

—En Diciembre del año pasado se levantó un censo minucioso de toda la población del departamento; los resúmenes y datos estadísticos se encuentran en el Ministerio de Relaciones Exteriores.

Nuestra situación en orden a nacionalidad es excelente, y como dato ilustrativo debo agregar qué el capital, la industria, el comercio, la propiedad en considerable proporción está en manos de empresas, comerciantes y particulares chilenos. Todos los jornaleros de las faenas del puerto y de los demás trabajos importantes son también chilenos.

—¿Qué nos puede decir acerca de los progresos industriales y comerciales?

—El factor principal del comercio de Arica como Uds. saben es Bolivia, y si bien en los últimos tiempos ha disminuído la importación a ese país de artículos extranjeros a causa de la escasez de fletes, en cambio ha aumentado la importación de artículos chilenos.

La exportación de metales de Bolivia también ha disminuído, a causa principalmente de las restricciones impuestas por los paises beligerantes a los metales de baja ley.

Los progresos industriales de Arica en los últimos años son bien dignos de anotarse.

En el valle de Lluta, en una extensión de 48 kilómetros, más o menos, las principales fincas (haciendas), son de chilenos que las dedican al cultivo del maiz y de la alfalfa con gran éxito; los señores Julio Fuenzalida, Cesar Acuña, Nicolás Fuenzalida, Ernesto Cabrera y otros chilenos, tienen grandes extensiones de alfalfales y maizales con sus respectivas instalaciones hidráulicas unas y a vapor otras para picar y aprensar alfalfa.

Todo el pasto que consume el ganado del ejército, de las policías y servicios municipales es del valle de Lluta, también se exporta algo a Bolivia y Tarapacá.

Desde hace ya cerca de un año la Compañía Chilena de Fundición de Estaño, montada ya sus principales maquinarias y terminadas sus instalaciones, funde metales de estaño, que trae de Llallagua por el ferrocarril de Arica a La Paz. Las barras de estaño que produce son de excelente calidad por su ley de pureza; últimamente ha exportado, creo para la República Argentina, barras por valor de 25.000 libras esterlinas. En la actualidad sus hornos continúan trabajando activamente, bajo la inteligente dirección del competente ingeniero chileno señor don Guillermo Yunge y del reputado profesor ingeniero norteamericano señor Durward Coopeland.

A dos kilómetros del Puerto de Arica, funciona una refinería de azufre del señor don Esteban Dondero, que refina allí los productos de sús azufreras de Tacora.

En el puerto existe una fábrica de lavados de azúcar del Perú, de la "Societé Francaise Sucrerie au Chili", dirigida por el señor don Arturo Quiroz. Los productos de esta fábrica son de primera calidad y se consumen íntegros en la provincia.

Poco antes de salir de Arica tuve el agrado de recibir como obsequio el primer producto de la fábrica de explosivos " La América", de los señores Salvo y Co., dirigida por el señor don Ernesto Marambio Montt. Han comenzado por producir pólvora para minas, lo que viene a llenar una sentida necesidad de la industria minera de Bolivia y de la provincia de Tacna.

La Compañía Unificada de Corocoro está montando también un gran establecimiento para la fundición de cobre en las inmediaciones de Arica. Pronto, cuando la paz europea permita traer las maquinarias que faltan, se habrán de cumplir los anhelos del director de esta compañía señor don Fernando Dorion, de exportar los abundantes metales que produce las minas de la compañía de Corocoro en barras de cobre puro. Asimismo se fundirán los abundantes metales de baja ley que hay en Tacna y que no se explotan actualmente porque no pueden soportar el valor de los fletes de exportación en bruto.

Como industrias agrícolas puedo nombrarles también la gran producción de aceitunas en el valle de Azapa, y cuya venta produjo el año pasado a los agricultores de ese valle la apreciable suma de 1.200.000 pesos, lo que indujo a sus compradores señores Cánepa y Co., a instalar una pequeña fábrica de aceite de olivo, la que sin duda alguna una vez que esté montada con maquinarias más modernas que las que actualmente posee tendrá un porvenir asegurado.

Me complazco en consignar también que debido al tesonero espíritu de empresas de nuestro compatriota el señor don Julio Fuenzalida existe en Arica una planta de alumbrado eléctrico, y cuando pueda vender la fuerza industrial a bajo precio, ella será aprovechada por la industria, las faenas de movilización, regadío de los terrenos próximos a la ciudad, etc.

—¿Qué obras públicas es menester emprender en el departamento a su cargo?

—Las obras públicas que es más urgente empezar son: el alcantarillado de la ciudad, obra que está paralizada desde hace ya dos años, a causa de no haberse presentado proponente para continuarlo por el bajo precio asignado en el presupuesto oficial, y después por no haberse consultado los fondos necesarios para esa obra.

Para sanear en forma efectiva la población se hace indispensable dotarla de agua potable abundante, trayéndola de la misma fuente de donde se obtiene la del ferrocarril de Arica a La Paz.

Es muy urgente reconstruír el edificio de la cárcel pública que está en completa ruina. Por humanidad, por el prestigio de la administración chilena es necesario que desaparezca pronto ese borrón, que no está en armonía con el visible progreso de la ciudad.

Hay que reparar el hermoso edificio que ocupa la Aduana, que por la acción del tiempo se está destruyendo con gran perjuicio de los intereses fiscales.

Es necesario concluír el edificio que ocupa el cuartel de policía, ensanchar el actual Liceo de Niñas, y dotar al Instituto Comercial de un edificio propio, sea adquiriendo y ensanchando el que actualmente ocupa o construyéndolo en los terrenos fiscales que hay en la ciudad.

Hace gran falta en Arica un buen hotel; reconociendo esta urgente necesidad el administrador del ferrocarril de Arica a La Paz, señor Juan Manuel Valle, ha adquirido ya el terreno y tiene listos los planos para construír un espléndido hotel, faltan sólo los fondos para emprender esa importante obra, como complemento indispensable del Ferrocarril Internacional.

Las facilidades del tránsito que debemos dar al comercio con Bolivia impone como una obra indispensable la construcción de un nuevo muelle para el servicio del ferrocarril a La Paz. Con el equipo que ha recibido últimamente y con un muelle especial, esta empresa podrá servir ampliamente los intereses comerciales de Bolivia.

—¿Cree que la Intendencia debe trasladarse a Arica?

—Siendo yo el gobernador del departamento Uds. me excusarán si no doy mi opinión sobre este importante tópico.

—¿Qué idea le merece el traslado de algunos de los cuerpos de Tacna a Arica?

—Creo por lo menos que uno de los regimientos que forman la guarnición de Tacna debe ser trasladado a Arica donde contribuirá a dar más vida a esa población beneficiando directamente al comercio y a los propietarios chilenos.

—¿Las condiciones sanitarias e higiénicas de Arica en que estado se encuentran?

—Son ahora excelentes: las tercianas que antes hacían tantas víctimas han desaparecido casi por completo de la población, sólo queda en los valles del interior.

Los servicios de aseo se hacen con gran esmero, llamando la atención de los viajeros por la limpieza de sus calles y paseos.

La peste bubónica que es casi endémica en los puertos del norte, en Arica sólo se hace sentir de tarde en tarde, con uno que otro caso aislado. La Municipalidad asesorada por el médico de ciudad, que es al mismo tiempo el jefe de la Estación Sanitaria, cada vez que se presenta un caso de bubónica toma todas las providencias del caso para evitar su propagación y lo consigue.

Para secar los pequeños pantanos que aún existen en los alrededores de la población, entre la Municipalidad, el Ferrocaril de Arica a La Paz y la Compañía Chilena de Fundición de Estaño, se mantiene constantemente una brigada sanitaria que va ya concluyendo con esos verdaderos criaderos de zancudos portadores de la terciana.

Las estadísticas demuestran que Arica es uno de los puertos de la República donde la proporción de mortalidad es de las más bajas. No existe la viruela, el tifus, la difteria y repito, ya son muy raros los casos de bubónica y paludismo que se producen en la ciudad.

Como Uds. saben hay en Arica una Estación Sanitaria a cargo de dos distinguidos profesionales el el doctor Conrado Ríos que es el jefe y el doctor Tomás Aravena, que es médico-bacteriólogo; a parte de las importantes funciones que están encomendadas a este servicio de impedir la entrada al país de las enfermedades infecciosas y exóticas, tiene también a su cargo el Lazareto de la ciudad y los médicos nombrados se preocupan con gran interés de todo lo que dice relación con la higiene de la población.

El estado de progreso de Arica es visible y bien halagador, y si llegase a ser una realidad la idea que desde hace tanto tiempo han sustentado las autoridades de la provincia de Tacna de hacer de Arica un puerto libre para el comercio con Bolivia y para las industrias nacionales que allí se establecieran, en poco tiempo veríamos convertirse esa región en un emporio de actividad y de riqueza con gran beneficio para Bolivia y nuestros intereses nacionales.

Agradeciendo al señor Arteaga sus interesantes informaciones, pusimos fin a nuestra conversación.

DEFUNCION

A la edad de 70 años ha fallecido nuestra querida madre, suegra, abuela y bisabuela, señora—

LUCIA GEMINIANI
v. DE FORLIVESI.

Sus restos serán conducidos al Cementerio General, mañana Lunes 21 del presente, a las 10 horas, desde su casa habitación, calle Bezanilla N.o 1451.

LA FAMILIA.

TACNA

ARICA.—**"Todo por la Patria".** Antenoche se estrenó la película nacional "Todo por la Patria" con franco éxito.

Es sabido que el argumento de esta cinta se basa en el hecho histórico de la toma del Morro de Arica.

El público aplaudió frenéticamente los principales pasajes y al aparecer la figura del Coronel peruano Bolognesi se le tributó una verdadera ovación.

ATACAMA

COPIAPO. — **Fiestas de la Primavera.** — Con todo entusiasmo se han verificado las fiestas de la primavera.

La farándula y la velada bufa fueron todo un éxito.

Robos. — Continuamente ocurren robos cuantiosos debido a la falta de policía.

Estado sanitario. — Cada día se hace sentir más la necesidad de que se ponga en vigencia el Código Sanitario.

ACONCAGUA

CABILDO.—**Caja de Ahorros.**— Se ha agregado a esta oficina el importante servicio de letras.

TALCA

TALCA.—**Censo Escolar.**— En breve se formará el Censo General y Escolar de la Comuna.

—**Juegos Bufos.** — Ultimamente se llevaron a efecto en Talca los Juegos Florales Bufos, con un programa de gran comicidad.

CONSTITUCION. — **Círculo de Lectura.** — En Constitución está funcionando con todo éxito el Círculo de Lectura de Señoras.

ÑUBLE

CHILLAN.—**El nuevo Juez.** — Muy bien recibido ha sido el nombramiento de don Francisco de la Carrera como Juez de Chillán.

CHILLAN.— **El camino de Cocharcas.—Las Municipalidades de San Carlos y Chillán consultan fondos para repararlo. Solicitud a la representación parlamentaria.**

Desde hace mucho tiempo, se encuentra incomunicado, se puede decir, gran parte del departamento de San Carlos con el de Chillán, por la destrucción del puente de Cocharcas hoy en reparación.

La Comuna de San Nicolás y los pueblos de los alrededores han sufrido las consecuencias del mal estado de este puente, pues los productos que son trasladadores en carretas a Chillán no podía hacerse por la causa apuntada y por los malos caminos.

La falta de tráfico en el camino que del río Ñuble conduce a esta ciudad, causó la muerte del barrio conocido con el nombre de la Cruz de Riffo, pues a la sombra protectora de este movimiento se habían instalado allí numerosos negocios que hacían un comercio activo.

La Municipalidad de San Carlos ha destinado la cantidad de 3,500 pesos para le sección del camino de San Carlos al puente sobre el río Ñuble, suma que unida a los 7,000 pesos que debe dar el Fisco, con el mismo objeto, dicho camino quedaría en las mejores condiciones.

La Municipalidad de Chillán ha destinado también, la cantidad de 1,333 pesos 30 centavos y por lo tanto el Fisco deberá destinar con el mismo objeto la suma de 2,666 pesos 60 centavos. Este camino es de suma importancia para Chillán y por él llegan los productos agrícolas de toda la parte sur del departamento de San Carlos.

La Alcaldía de Chillán se ha dirigido a la representación parlamentaria con el objeto de que procure conseguir fondos para el fin indicado.

BIO-BIO

BIO-BIO.— **Paseo al Salto del Laja.**—El Sábado pasado, 22 alumnos de los cursos superiores del Liceo con los profesores Alvear y Espinoza, realizaron un paseo de a caballo al Salto del Laja.

Los profesores explicaron a sus alumnos la importancia que tendría el aprovechamiento de esa enorme fuerza aplicándola a la industria.

MALLECO

La creación del Departamento de Lonquimay

Razones que la abonan.—Solicitud enviada al Gobierno

Vecinos de la Subdelegación Séptima del Departamento de Mariluán, Comuna de Cura Cautín y de las colonias de Quinchol, Hueñevales y subdelegación de Lonquimay, han elevado al Gobierno una solicitud en la que piden la creación del Departamento de Lonquimay.

Cura Cautín, que sería la capital, dicen, es un pueblo que cuenta en la actualidad con más de 6,000 habitantes; la industria maderera ha adquirido un desarrollo muy importante secundada por más de 80 aserraderos en plena actividad, siendo esta plaza uno de los mercados más importante de valiosas maderas.

La agricultura progresa de una manera admirable aprovechando los campos que van quedando despejados de bosques, y con el cultivo de los prados que producen excelentes y vigorosos pastos que se aprovechan en el desarrollo de la ganadería y siembras de trigo y avena.

La subdelegación de Lonquimay, dependiente hoy del Departamento de Llaima, dista más de 25 leguas de la capital del Departamento, lo que hace que los servicios judiciales sean costosos y llenos de dificultades.

Las Colonias de Hueñevales y Quinchel, son unos valles en que la propiedad está muy subdividida y sus numerosos habitantes tienen como centro de atracción para sus abastecimientos y colocación de su productos, el pueblo de Cura Cautín.

El nuevo Departamento contaría con una población aproximada de 20,000 habitantes.

La parte urbana, según un censo practicado hace 2 años, dió una población escolar de 1,025 niños de ambos sexos de 6 a 18 años.

Ejército y Armada

TOCATAS.— Desde la próxima semana y hasta nueva orden, las tocatas en la Plaza de Armas y en la Plazuela de la Moneda se efectuarán por las siguientes bandas, de 18.30 a 20.30 horas.

Martes, banda de los regimientos de infantería en la Plaza de Armas; Jueves, banda de las armas montadas en la Plaza de Armas; Sábado, banda de Carabineros en la Plaza de Armas.

En la plazuela de la Moneda, el Miércoles, la banda de Carabineros; y el Viernes y Domingo, alternándose las bandas de las armas montadas con las de infantería, en la plazuela de la Moneda y en la Plaza de Armas, respectivamente.

BANDA DEL REGIMIENTO BUIN.—Concurrirá hoy a solemnizar la ceremonia de la bendición del estandarte del Batallón Tren N.o 2.

SERVICIO DE GUARNICION.—Para hoy el mayor don Matías Díaz, para mañana el mayor don Erasmo Concha y para pasado el mayor don Arturo Puga.

PRESENTACION.— En el día de ayer se presentó a la Comandancia General de Armas el teniente 1.o don Roberto Gacitúa, de Santiago.

Lo que dice el público

PLAGA DE PERROS VAGOS.—Hemos recibido el denuncio de que el barrio de Avenida Matta está invadido por una plaga de perros vagos que pululan diariamente por las calles.

Hace pocos días, una viejita llamada Felipa Pérez, fué mordida por un perro loco y se medicina en un dispensario. El mismo animal ha mordido a dos niños más y a cuatro perros vagos que han adquirido los síntomas de la hidrofobia, constituyendo un peligro para los transeuntes.

Se nos advierte que por mordeduras de estos animales han ingresado cuatro enfermos al hospital y se nos pide hacer presente a la autoridad local o la 12 Comisaría que se hace necesario acabar con esta peligrosa plaga de perros vagos en las calles.

EXPOSICION
DE LECHERIA
Se abrirá al público el Miércoles 23 del presente:
Quinta Normal, Pabellón de París
Se avisa a los expositores que deben enviar sus productos antes de esa fecha.
20-j

Jabon Halifler

Limpia, refresca y suaviza el cutis. Es un espléndido jabón para el tocador. 30

CARLOS DUVAL
Corredor de la Bolsa de Comercio
ACCIONES -- BONOS -- ORO
Casilla 2266 - Tel. 1812
BANDERA 57

CANAS

Es un hecho irrefutable que la loción "Sin San" no tiene rival para hacer desaparecer las canas y la caspa. Las cualidades sobresalientes de esta loción la ponen de manifiesto las numerosas cartas que se reciben continuamente. He aquí algunas líneas reveladoras hasta la saciedad de los excelentes resultados que se obtienen con el "Sin San":

De Vallenar.—"Recibí carta y encomienda postal llegó conforme, le doy las gracias. Remito giro postal número 502 por $ 31.50, para que tengan a bien remitirme otros tres frascos de loción "Sin San", pues en vista del resultado que he obtenido con su excelente tónico para el pelo, deseo regalar dos frascos y reservarme uno para mí".

De Victoria.—"Con esta fecha remito a Ud. giro número 747 para que me envíe a vuelta de correo otro frasco de loción "Sin San", pues estoy muy satisfecho por su efecto rápido y sorprendente. Créame que mi pelo hacía tiempo que había perdido el brillo y se había puesto canoso a causa de haber estado algo enfermo, y a la primera aplicación de su excelente loción, ví que empezó a tomar un color natural que no había podido conseguir antes".

De Antofagasta. — Abril 19 de 1918. — "Recibí su carta fecha 4 del presente y la encomienda número 31,991, que llegó muy bien. Tengo el agrado de decirles que yo he hecho una gran réclame por la loción "Sin San". La conocí en Puerto Montt por intermedio de un viajero, a quien le pedí un frasco y como quedé muy contenta de sus efectos, la he recomendado mucho en dicho puerto, así como también en Limache y Valparaíso, donde estuve de paseo. Espero colocar los últimos diez frascos que le pedí y hacerle otro pedido."

(Siguiendo la práctica de nuestra casa no damos el nombre de las personas que nos mandan certificados, pues no sería correcto).

Las canas no deben teñirse porque perjudican y tampoco deben dejarse porque avejentan.

La loción anti-canosa "Sin San" devuelve al cabello en pocos días el color que anteriormente se tenía, es una verdadera maravilla, tanto por la eficacia higiénica y tónica, como por el color igual al natural que da al cabello desde el negro obscuro hasta el rubio dorado. Al mismo tiempo que devuelve su color primitivo limpia la caspa y vigoriza la raíz, cesando la caída y estimulando su crecimiento. Las canas no volverán a reaparecer usándola una vez cada ocho días. Frasco 10 pesos. Interior, $ 11.50.

Pedidos y giros únicamente a

CASA FRAPMON

PASAJE MATTE 39 — CASILLA 1609 — SANTIAGO

LAS FIESTAS DE LA PRIMAVERA

La ciudad de Santiago ha estado ayer como en sus mejores días de legítimo entusiasmo.

La alegre caravana de estudiantes que durante todo el día recorrió las diversas calles de la ciudad, logró contagiar con su buen humor a todos los habitantes de la capital, hasta hacerles olvidar por un momento el prosaico ejercicio de las labores habituales.

EN [illegible]

La celebración de la Fiesta de la Primavera llegó ayer a su punto culminante, y en la realización de los diversos números del programa han participado con igual entusiasmo los estudiantes de todas las facultades y aún los que han dejado ya las aulas escolares. En el memorable carnaval de que sólo es dado disfrutar una vez en el año, el público todo ha aportado su contingente de entusiasmo para dar el mayor realce a la sana alegría de la juventud.

Bajo los múltiples disfraces que escondían la personalidad de los actores de la fiesta, la muchachada ha confundido su ingeniosidad, y animación para represen[illegible] una mascarada llena de luces y alegrías, pletórica del encanto poético y del viril regocijo que se anida en las almas de los que luchan intensamente por la conquista de un ideal.

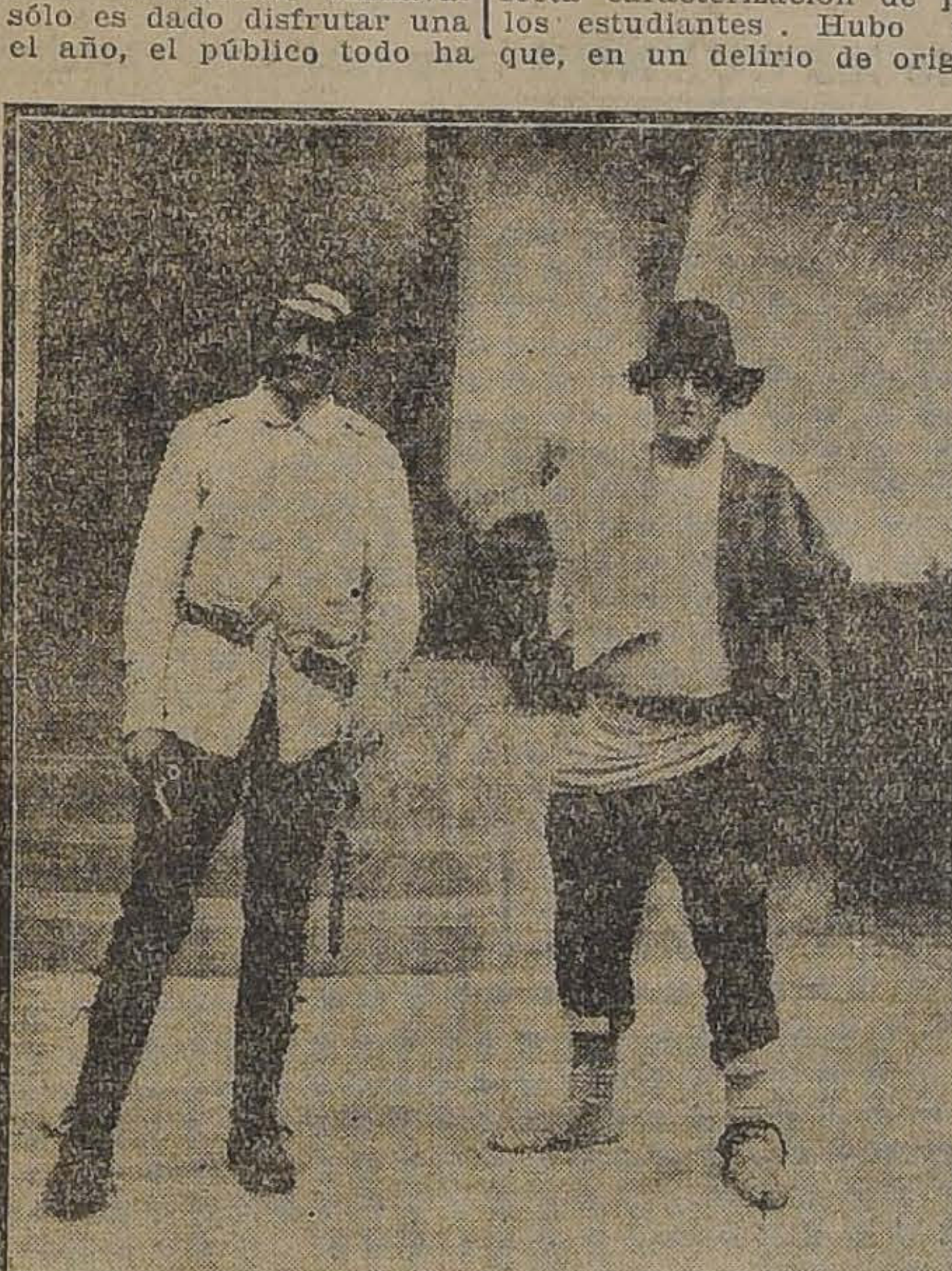

CARACTERIZACION DE TIPOS POPULARES: 1er. PREMIO, ROTO CHILENO; 2.o PREMIO, POLICIA COMUNAL

En medio de su habitual modorra, Santiago ha despertado para contemplar una vez más un acontecimiento que merece ser intercalado definitivamente en el programa de nuestras fiestas nacionales.

Aspecto y animación de la ciudad

Los barrios centrales de la ciudad se vieron desde temprano invadidos por una inmensa muchedumbre de enmascarados que bullían en todas direcciones, dejando a su paso un coro de risas y de exclamaciones de júbilo.

Pierrots, payasos, arlequines, odaliscas, apaches, súbditos japoneses, y, en fin, todo cuanto es dable imaginar, tuvo ayer una perfecta caracterización de parte de los estudiantes . Hubo personas que, en un delirio de originalidad y buen humor, representaron a animales, árboles y a algunos objetos que sólo la ingenuidad juvenil los hacía moverse por sus propios pies. . .

El público que no participaba en la mascarada, se hacía todo ojos para no perder ni el menor movimiento que ejecutaban los disfrazados. Gente de toda edad y condiciones se había apostado en los sitios más céntricos de la ciudad a fin de contemplar el paso de los disfrazados y poder aplaudir sus chistes y dichos alegres.

La reunión de los espectadores tuvo su sitio predilecto en la Plaza de la Independencia, a donde acudieron innumerables mascaritas que hicieron las delicias de los asistentes. En medio de una muchedumbre que semejaba un inmenso torbellino humano, se alcanzaba a divisar entre los árboles un grupo en el cual se bailaba una cueca al són de una murga compuesta de tambores y de cornetas infantiles. Más allá, sobre una tribuna improvisada, un fogoso orador socialista combatía desde la indiferencia del Gobierno por las clases populares hasta la demasiada prolongación de las operaciones de la guerra. En un recodo escondido tras las plantas, era un falso ejemplar del sexo masculino que daba un sonoro beso a una niña recatada; y en todos los ámbitos del paseo, eran los disfrazados que largaban un simple gesto o disparate, sin otro propósito que el de obtener carcajadas seguidas de una frase de alabanza a su ingenio u oportunidad.

En la contemplación de todos estos espectáculos, cuyo desarrollo era seguido por los asistentes hasta en sus menores detalles, no escaseaban, por cierto, los ancianos venerables, ni los niños de corta edad. Los primeros sonreían gravemente ante las gesticulaciones y palabras de los enmascarados, y los últimos llevaban su entusiasmo hasta pretender desasirse de los brazos de sus mamás, para tomar parte en el cortejo de la risa y la alegría.

Ante el delirante y contagioso entusiasmo de la comparsa que va dejando un eco de música y de risa, nadie se resiste a trasportar su mente a los linderos del júbilo, y todos tratan de poner en sus actitudes la exteriorización de un momento de felicidad improvisada.

Las calles de Huérfanos, Estado y Ahumada, son el punto por donde afluyen a la Plaza los centenares de manifestantes que forman en la procesión de la alegría. En todas sus esquinas, grupos de espectadores esperan el desfile de los enmascarados para entablar animosa plática con ellos, o bien simplemente para tributarles el aplauso a que se hacen acreedores por su ingeniosidad y buen humor.

La animación no decae un momento entre los diversos grupos de estudiantes, hasta que en las primeras horas de la tarde van abandonando éstos los puntos centrales de la ciudad para dirigirse a los sitios en donde se da cumplimiento a otros números del programa de la Fiesta de la Primavera.

UNO DE LOS CARROS ALEGORICOS

Algunos disfraces y escenas alegres

Los disfraces de los estudiantes proporcionaron ayer no pocas sorpresas y chascarros a los habitantes de la capital.

En la calle Huérfanos, a la hora del paseo matutino, se produjo un acalorado incidente entre dos conocidos personajes de nuestro mundo político, contrario el uno del otro.

El público no se da cuenta del asunto que ha originado la discusión, pues sólo alcanza a percibir los gritos destemplados y las palabras incoherentes de los protagonistas del suceso.

De pronto, aparece un guardia que ordena seguir su camino a los dos perturbadores del orden público. Pero nada: ellos siguen como si no se les hubiese dado orden alguna.

Por fin, ante la inflexible actitud del representante de la autoridad, los revoltosos no hacen más que mostrar su carnet de la Federación de Estudiantes; eran dos aspirantes a galenos que se habían disfrazado, el uno, representado a un político aliancista, y el otro a un hombre público de la Coalición.

Mientras algunos políticos y otras conocidas figuras santiaguinas, tales como don Ismael Tocornal, el doctor Fernández Peña y otros, se dedicaban ayer a cumplir tranquilamente sus labores ordinarias, perfectos símiles de sus personalidades se paseaban ceremoniosamente por las calles del centro. La caracterización estaba tan bien hecha, que no pocos amigos de aquellos caballeros sufrieron la decepción de verse desairados al ir a saludar a las segundas personalidades...

En los Tribunales de Justicia, un grupo de estudiantes tuvo ocasión de divertir por un momento a los numerosos abogados y litigantes que esperaban la hora de audiencia de aquel alto tribunal.

La Embajada Municipal a las fiestas de Buenos Aires fué caracterizada por tres estudiantes que hicieron su papel a la perfección.

Escenas como las narradas se sucedieron en todos los barrios de Santiago.

Un estudiante se presentó vestido con ejemplares de nuestro diario, pegados al cuerpo en forma de imitar un traje de chaquet.

Otro enmascarado, imitando al roto chileno, fué seguido en las calles por un numeroso cortejo de chicos del pueblo, los cuales lo bautizaron muy luego con el nombre de "Caleuche".

Sería fatigoso seguir citando a los numerosos jóvenes que transitaron en traje de disfraz. Las caracterizaciones de los disfrazados alcanzaron un alto grado de originalidad, viéndose representados en ellos desde el más alto personaje santiaguino hasta el más humilde individuo del pueblo.

La matinée y baile en el Club Hípico

El concurso de disfraces y la matinée en el Club Hípico, alcanzó un éxito superior al obtenido en años anteriores.

Desde poco después de medio día, comenzó a afluir hacia ese local una interminable caravana de disfrazados que iban a tomar parte en ese número del programa.

Las tribunas del Club fueron totalmente ocupadas por una numerosa concurrencia de familias que deseaban ser testigos de la animación que reinó en todo momento en esa fiesta.

A las 15 horas, los jardines, la terraza y las tribunas se hacían ya estrechos para contener a la gran oleada humana que acudió hacia esos sitios, en busca de un momento de solaz y de sana expansión.

Al anunciarse el concurso de disfraces, se inició por frente a las tribunas el desfile de todos los enmascarados que con anterioridad se habían inscripto para tomar parte en el concurso.

El jurado encargado de discernir los premios, que lo componían los señores Ricardo Lyon, Benjamín Bernstein, Alberto Phillips y Santiago Labarca, adjudicó las recompensas en la siguiente forma:

Caracterizaciones: primer premio, al niñito Sergi Irarrázaval, que caracterizó admirablemente al popular Chaplin.

Originales: primer premio, al estudiante que representaba una palmera de la calle Carrera; 2.o al "Roto Chileno" (señor Ricardo Baraona); 3.o al "Nuevo Huso Horario"; 4.o al "Sobreviviente de los sucesos del Lago Buenos Aires"; 5.o a una "guagua". Premios fuera de concurso: a una "gringa pobre" a un "afilador" y a la "Cruz de la Siegra".

Obtuvieron también premios una "Odalisca" (señorita María Parada) y una "Gitana" (señorita Marta Aguayo).

En el concurso de parejas se adjudicó el premio a dos apaches, hombre y mujer.

Terminado este concurso, se dió comienzo al baile, el cual se desarrolló en medio de la general animación.

Como en todos los números anteriores, en éste no faltaron los detalles que hicieron reir francamente al público.

Mientras las parejas de tonys, clowns, payasos, etc., se dedicaban a aprovechar los compases de las bandas de músicos que concurrieron a amenizar la fiesta, grupos aislados de estudiantes disfrazados de bailarinas españolas y rotos vestidos a la usanza del peón chileno, se subían sobre tarimas improvisadas para ejecutar estrambóticamente el baile de la jota o de la cueca. Hubo algunos estudiantes que en la ejecución de bailes clásicos alcanzaron un verdadero éxito, por la forma estrafalaria en que ellos los hacían, con acompañamiento de música que proporcionaban algunos tarros y cornetas destempladas.

Al terminar uno de los números del baile, apareció en la terraza un estudiante disfrazado de lustra-botas, ofreciendo sus servicios a los que ahí se encontraban. Muchos aprovecharon de esta oferta y, después de hacerse lustrar el calzado, despedían tranquilamente al muchacho. Este, sin embargo, no se movía de su lado hasta no obtener en pago de sus servicios la correspondiente remuneración. Una vez que se le daba ésta, seguía tranquilamente su camino en busca de otro cliente que le proporcionara una nueva ganancia...

Muchos otros detalles como éste podrían relatarse; pero los omitiremos en obsequio a la brevedad.

Mientras las parejas seguían disfrutando de la música para la ejecución de varios bailes, en las canchas del Club principió a organizarse el desfile y la farándula que recorrió después algunas calles de la ciudad.

El entusiasmo en estos momentos era indescriptible. Cada disfrazado aportaba a cada instante un número nuevo y original, que provocaba la hilaridad de los que tenían ocasión de presenciarlo.

La farándula pasa. — Carros alegóricos. — Desfile general

Hoy diremos, con el labriego que ara la tierra: "aquí no ha pasado nada". Pero no, estas horas amables de juventud y alegrías, dejan algo impalpable sobre nuestras cabezas, algo que será, de hoy en adelante, un recuerdo y nada más. La risa, la risa sonora de Tartufo y de Momo, la risa ingénua de Pierrot y la artera carcajada de Arlequín, han recorrido toda la urbe, colmada de gente: se apaciguaron las tormentas, y como hálito de sol, van surgiendo la furia del ideal y el blanco penacho de las embriagueces juveniles.

Para hacer reir, para reir interiormente en este día de fiesta y buen humor, los jóvenes han recurrido al disfraz, combinando lo delicado y fino con lo grotesco y burlón, y ya el payaso, ya la muñequita que viste kimono y adorna sus cabellos con crisantemos, ya el diplomático enfundado en una seriedad protocolaria, todos, al son de las fanfarrias, van exaltando la nota alegre. Concurren desatinadamente a las citas oportunas de la feria del espíritu, y aquí y allá, dentro del espectáculo amable y voluptuoso, cada uno habrá huído, sin quererlo, de las melancolías de antaño.

ASPECTO GENERAL DE LA TERRAZA DEL CLUB HIPICO DURANTE EL BAILE DE LA TARDE

Bajo esas máscaras, las carátulas donde tantas pesadumbres ha marcado el tiempo, desarrúganse y se tornan risueños los semblantes.

—Separarme de tí, nos dice una mascarita; separarme de tí entre los clamores de esta fiesta, es cosa que no puedo realizar. Y lo dice con un tono tan picaresco y melancólico, que las personas que nos rodean se echan a reir estrepitosamente.

Van desfilando: las murgas, un joven que lleva el uniforme de ayudante de marina, señores con amplias y enormes corbatas rojas, grupos de damas, hombres vestidos de mujer, princesas altas y rosadas caminando entre soldados y bandidos, payasos con una pierna vestida de negro y la otra de blanco, y sobre los rostros, ¡quién lo creyera! los más horribles aditamentos, bigotes largos de mandarín chino, bigotes ralos y cerdosos.... Entre las filas de curiosos pasaban rápidamente, el kepís con penacho, sombreros raídos, bicornios, tocas de pluma... Clarines y tambores, y el grito breve de los autos estallan invadiendo el ambiente. De todas partes surge una ola de música y el cálido olor de las rosas. El rumor de las conversaciones, y las voces de admiración, elévanse en ráfagas continuadas dentro del vértigo general de esa alegría. Entre las flámulas, los estudiantes pasan cantando las estrofas de un himno. Un carro, el de la Escuela de Ingeniería, con sus torrecillas y troneras de guerra y sus cañones enfilados, es un símbolo: **Nach París**; otro, el de la Escuela de Derecho, representa algo que no se puede decir: La Justicia, esta Justicia que abre un ojo para favorecer los intereses de los que la aplican: una ironía, ciertamente, representada por aquel hombre tembloroso, de labios finos, encuadrado en patillas, que sólo sabe ofrecer.... Y finalmente, esta frase: "Como se pide", colocada en la parte superior del carro, donde la necesidad lo indica. Luego el carro del Cóndor; el de la Escuela de Policía, y el de la Comandancia de Pulesía de Hepital, seguido de una guarnición armada de trabucos.

Ha pasado ya la Farándula, pero el eco de sus matices alegres nos dirán en los años subsiguientes que la risa vive y perdura sobre todas las cosas. El encantador devaneo de la juventud en este día fugaz, breve paréntesis que sirve de recompensa a los muchos trabajos de la existencia, quedará en cada alma como una huella de felicidad, una estela de recuerdos. Los que ríen y han reído no han pensado tal vez que las rosas del ensueño unen el porvenir y lo pasado; que la alegría de dejarse ir por la ribera lleva, fatalmente, al océano de las incesantes renovaciones.

Un día del año, hemos dicho en otra ocasión, deja el recuerdo de un goce alado. Esta evasión furtiva dirá al espíritu que es preciso olvidar por un momento los libros para buscar en la contemplación los crepúsculos que creíamos muertos. Es preciso que las grandes urbes despierten con un alborozo nuevo, casi romántico, oyendo las campanas y la alegre algarabía de los muchachos que pasan.

El baile en el Club Hípico

El golpe de vista que presentaba anoche el local del Club Hípico, en que se realizó el baile, era sin duda hermosísimo.

La puerta de entrada adornada con guirnaldas de luz eléctrica ostentaba la inscripción "El día de los estudiantes", con pequeñas ampolletas eléctricas.

La plazoleta de las tribunas de 1.a, la pista en la parte correspondiente a las citadas tribunas y el Paddock, se hallaban igualmente plenamente iluminados. Tres bandas militares ubicadas convenientemente en la plazoleta y en la pista, amenizaron el baile con un escogido repertorio musical.

La juvenil mascarada llenaba ampliamente el local y con sus risas llenas de vida y sus muecas carnavalescas, en medio del ruído, de la agitación y del colorido tornasolado de los disfraces, hacía recordar las leyendas de aquellos carnavales europeos, que hacen de Niza, entre otras, la ciudad de las alegrías.

LOS ESTUDIANTES ARGENTINOS ACOMPAÑADOS DE ALGUNOS UNIVERSITARIOS

El embajador estudiantil argentino y su comitiva, fueron a cada momento objeto de estruendosas manifestaciones. Se le paseó en brazos por la esplanada, seguido de una larga comparsa, que avanzaba ruidosamente, en medio de millares de parejas que danzaban con vivo entusiasmo.

Sin duda alguna, esta fiesta no ha sido en nada inferior a la del año pasado y su organización no ha dejado tampoco nada que desear.

Los estudiantes argentinos

Muy festejados han sido los estudiantes que forman la delegación enviada por las universidades argentinas a la fiesta de la primavera. Anoche un grupo de universitarios les ofreció una comida en el Club de Septiembre.

Acompañados de algunos directores de la Federación asistieron además a todas las fiestas que se efectuaron durante el día.

LA PALMA DE LA CALLE CARRERAS, RODEADA DE ESTUDIANTES

El orden público

Conviene dejar constancia del servicio extraordinario establecido por la Policía para atender el orden público. Fué este irreprochable y digno de todo aplauso.

Baile del Centro de Agronomía

En el recinto del Pabellón Centenario, de la Quinta Normal de Agricultura, se llevará a efecto hoy Domingo, a las 15.30 horas (3.30 P. M.) el baile que ha organizado el Centro de Estudiantes de Agronomía.

El producido de esta fiesta será entregado a la Asociación Contra la Tuberculosis, lo que augura a esta fiesta un éxito completo.

Las entradas pueden obtenerse en San Diego 31, frente a la Federación de Estudiantes, y su precio es de $ 3 para los jóvenes, pudiendo llevar 2 señoritas.

Para mayor seriedad, se ha acordado prohibir la asistencia con antifaces, pudiendo concurrir en traje civil o con disfraces.

Circo Universitario

Dado el espléndido resultado habido en los ensayos, promete gran éxito este número del programa que se efectuará hoy a las 21 horas (9 P. M.) en San Diego 875. El último ensayo general se llevará a efecto hoy a las 9 horas en punto. Se recomienda la asistencia a los artistas y demás personas con sus trajes. Las pocas entradas que quedan se expenderán al público el Domingo de 9 a 11 horas en la boletería de Arturo Prat esquina de Alameda.

Club de Estudiantes

En la tarde se inaugurará solemnemente el nuevo local del Club de Estudiantes, ubicado en Ahumada 73. El confort y buen gusto de las instalaciones del Club hace honor a los estudiantes que se han encargado de estos trabajos. Sabemos que se ha invitado especialmente para la inauguración a las madrinas del Club, señoras Sara del Campo de Montt y María Guerrero.

La velada estudiantil y los juegos florales de mañana en La Comedia. — Interesante programa.— Espléndida orquesta

Ha despertado el interés que se merece el anuncio de la velada artística con los juegos florales que se efectuará mañana en la

A LOS
ESTUDIANTES

La mejor bebida para celebrar la primavera es el

Jugo de Uva de la Viña Marambio

Sin alcohol, refrescante, saludable y económica.

Se vende donde Gath y Chaves y en los principales bares, confiterías y clubs del centro.

NOTA. — No confundir la marca.

20-j.

Teatro de Constitucion
PROPUESTAS

Se piden propuestas públicas por el arrendamiento del Teatro, de propiedad de la Junta de Beneficencia de este puerto, las que se abrirán el 2 de Diciembre próximo, a las 14 horas, en la sala de la Gobernación, donde pueden consultarse las bases y demás antecedentes del arriendo.

Constitución, 16 de Octubre de 1918.

EL GOBERNADOR.

CARLOS GONZALEZ MIRANDA

ANTOFAGASTA

Agente General de "La Nación" de Santiago

Se ofrece como agente o representante en esta provincia, de diarios, revistas u obras publicadas dentro y fuera del país.

MEMORANDUM

TURNO MEDICO DESDE EL 20 AL 27 DE OCTUBRE DE 1918

Servicio médico nocturno permanente

Asistencia Pública, San Francisco 85.

Posta número 2, Hospital de San Vicente de Paul.

Boticas de turno permanente

Botica Alemana, Catedral 1990. Hasta las 24.

Farmacia Moderna, San Diego 255. Hasta las 24.

Boticas turno semanal

1.a Comisaría, Botica La Principal, Delicias 775.

4.a Comisaría, Botica La República, San Diego 1794.

7.a Comisaría, Botica Italiana, Chacabuco 64.

8.a Comisaría, Botica España, Delicias esquina España.

10.a Comisaría, Botica Marchant, Independencia 401.

1.a Comisaría, Botica "Unión", Delicias 3998.

Practicantes de cirujía menor

Eleodoro Aguilera, Independencia 1386.

Camilo Ortiz, Escanilla 876.

Pedro A. Silva, San Antonio 532.

B. Jofré, Bascuñán Guerrero 544.

Antonio Toro G., Domeyko 278.

Geremías Aguilera, Girardi 55.

Enfermeras

Laura Araos, Delicias 24.

Laura Lagos, Alonso Ovalle 1369.

Ursula Tapia, Serrano 322, casita número 13.

Matilde Viveros, Baquedano 854.

Brígida Farías, Rosas 1819.

Belarmina Mena, López 681.

María S. Briones v. de M., Lord Cochrane 456.

Rosa Sánchez B., Arturo Prat 515.

Magdalena Uribe Uribe, Lord Cochrane 456.

Natalia Ferrux L., Brasil 692.

Encarnación Pinto, Andrés Bello 278.

María E. Espinosa M., Santa Rosa 368.

Catalina Villanueva, Lira 655.

Laura Astudillo, Balmaceda 628.

Matronas

Sabina Rojas v. de Leiva, Olivos 1177.

Josefina Florax, San Isidro 530.

Beatriz Albornoz, Maruri 482.

Filomena Reyes, Lord Cochrane 1658.

Laura Carreño, Brasil 506.

Amalia de la Fuente, Bezanilla 1383.

Juana Rubio, Toesca 2158.

Julia Cataldo, Gorbea 2536.

María Perrin de T., Molina 148.

Ana Ramírez, Sofía Concha 22.

Trinidad Rodríguez, Maruri 273.

Amelia Matus Fuentes, San Francisco 1438.

Celia Jiménez M., Rosas 2370.

Eduvigis Valdés A., Maruri 789.

Elvira Delgado O., Almirante Barroso 753.

Rita Pérez v. de Alvarez, Gálvez 727.

Angela González M., Victoria 853.

Liduvina Palma de Osses, Herrera 542.

Carmela Meneses R., Huemul 2116.

Ana Salcedo V., Serrano 620.

Laura Ortiz A., San Francisco 1657.

Zoila Rosa Vidal, Nataniel 974.

Virginia Ollandini de Desimoni, Serrano 241.

Laura Moreira, Benavente 368.

Juana R. Moreno M., García Reyes 765.

Dispensario Municipal de Ojos

21 de Mayo 532. Atendido por el Dr. García C. Funciona los Martes, Jueves y Sábados, de 16 a 17.

Servicio Municipal de Vacuna

Oficina Médicos de Ciudad.— Atendido por el Vacunador don Guillermo Saavedra, diariamente de 13 1|2 a 15 1|2, excepto los Sábados de 9 a 12. —Atiende también llamados particulares.

Asistencia médica gratuita (Partos y Niños)

Del profesor Dr. Rodríguez Barros, Merced 384.

Se atiende diariamente, desde las 15 1|2, a embarazadas, Lunes, Miércoles y Viernes; a niños menores de dos años, proporcionando alimentos y medicinas, Martes, Jueves y Sábados, y a toda hora se dan tarjetas para asistencia a domicilio de las matronas.

Consultorio Gratuito para niños menores de cinco años, asistido por el médico de ciudad Dr. Barros Ovalle

Martes y Viernes, de 8 a 9, Santo Domingo 1243.

Dispensarios Sanitarios Municipales dirigidos por el Dr. Mateo Concha

Funcionan los días Lunes, Miércoles y Viernes, en A. Barroso 820 y Martes, Jueves y Sábados, en Gálvez 157, de 20 1|2 a 22.

Turno judicial

Juez del Crimen de turno, el del tercer Juzgado, don Alfredo Rondanelli, Av. España 52, Teléfono 1487.

Juez Civil de Turno, el del 2.o Juzgado, don Felipe Urzúa, Vergara 343.

Promotor Fiscal, don Adolfo Calderón S., Palacio de los Tribunales, 3er. piso.

Médicos legistas

Don Sabino Muñoz Labbé, Lira 78.

Don Luis Quinteros Encina, Carmen 79.

Don Germán Greve, Agustinas 1954.

Don Rafael Toro Amor, Amunátegui 143.

Médicos de ciudad

Don Francisco Landa Z., Rosas 1050.

Don Pedro N. Barros Ovalle, Santo Domingo 1243.

Domicilios de altos funcionarios

Ministro del Interior, don Pedro García de la Huerta, Catedral 1125.

Relaciones, don Ruperto Bahamonde, Delicias 1230.

Justicia e Instrucción, don Alcibiades Roldán, Agustinas 1140.

Hacienda, don Luis Aníbal Barrios, Agustinas 1943.

Guerra y Marina, don Víctor Robles, Santo Domingo 1251.

Industria y Obras Públicas, don Francisco Landa, Rosas 1050.

Intendente, don Pablo A. Urzúa, Agustinas 1972.

Secretario, don Francisco Subercaseaux A., Monjitas 375.

Prefecto, don Rafael Toledo Tagle, Santa Lucía 152.

Sub-Prefecto de Orden, don Julio Bustamante, Dieciocho 174.

Sub-Prefecto de Seguridad, don Carlos R. Dinator, Castro 735.

Secretario, don Oscar Honorato Cienfuegos, Rosas 1340.

Capellán, Presbítero don Julio Valderrama, Bulnes 332.

Médico del Cuerpo

Don Carlos Molina, San Francisco 159. Todo llamado telefónico deberá hacérsele por intermedio de la Prefectura.

Dentista del Cuerpo

Don Galvarino Ponce, Bandera 537, Teléfono 776.

Abogado del Cuerpo

Don Ernesto Larraín, Catedral 1287. Atiende al personal diariamente en la Prefectura, de 10 a 11.30

Registro Civil

1.a Inspección, Bulnes 350.

2.a Inspección, Alameda 1205.

1.a Circunscripción, Alameda 1211.

2.a Circunscripción, Alameda 1211.

3.a Circunscripción, Alameda 1211.

Comuna de Providencia, Avenida Las Quintas 78.

¡¡Llegó!! Vacuna Mulford
para vacunos, caballares y mulares.
VACUNA para ovejunos y cabríos.
VACUNA para cerdos.
Desinfectante "KRELOS"
Recibe órdenes para entrega inmediata.
Pedro Larraín V., Huérfanos 1287
SOCIEDAD "EL TATTERSALL"
22-j

LLEGO nueva remesa de VACUNA "MULFORD"
Contra el CARBUNCLO, para vacunos, ovejunos, caballares y mulares.
SUERO CONTRA EL COLERA PORCINO, O PINTADILLA
DESINFECTANTE "KRELOS"
Todos estos productos, de resultado comprobado, garantido.
ORDENES:
PEDRO LARRAIN V.,
SOCIEDAD EL TATTERSALL. — Huérfanos 1287, Casilla 835.
TELEFONO INGLES 1052

VITAL APOQUINDO
Agua Mineral
Teléfono Inglés 227

BAÑOS DE APOQUINDO
Este establecimiento completamente transformado, se ofrece en arrendamiento, en propuestas públicas y por el plazo de diez años.
Las propuestas se pedirán el 2 de Noviembre, y se abrirán el día 18 del mismo mes.
Octubre de 1918. 25-j.

Leche agria de Metchnikoff
Científicamente preparada con cultivos puros, de Buenos Aires
EL GRAN PRESERVATIVO DE AFECCIONES INTESTINALES.
EL GRAN ALIMENTO PARA LOS CONVALECIENTES. AGRADABLE Y SANO.
AHUMADA 50
20-j.

NAFTA "WICO"
Etiqueta verde $ 25.70 m. c.
Etiqueta amarilla 28.20 m. c.
PARAFINA
Caloria 115° . . . . $ 17.00 m. c.
Caloria 150° . . . . 18.30 m. c.
Por cajón entregado a domicilio.
OFRECE
West India Oil Co.
BANDERA 84 -:- Teléfono Inglés 2933 -:- Nacional 79
20-j

Corona
Son los cuellos preferidos de la gente que viste bien, por sus formas, presentación y duración.
EXÍJASE LA MARCA
Agente: CARLOS MATAS
Casilla 2399.-Santiago
20-j

Viña Santa Rita
Sorteará el 29 de Marzo de 1919
$ 10,000 en dinero
Obsequia un número por cada $ 50
Exíjase a los Repartidores la entrega de los VALES que se canjean o por boletos para el SORTEO o por Obsequios en Vinos
Oficina Calle Morandé N.° 590
Teléfono No. 1651
20-j

Acero para Minas
Palas con mango
Hilachas de algodón
Pinturas en pasta
Metal desplegado
OFRECEN
Balfour Lyon y Cía.
BANDERA N.ª 185 -:- DELICIAS N.° 1751
21-j

Desea Ud. amoblar su casa?
Con grandes FACILIDADES DE PAGO.
Sírvase visitar la FABRICA DE MUEBLES.
LA AMERICANA
En donde encontrará Ud. un surtido completo de muebles, sólidos y elegantes, sin recargo de precios.
ARTURO PRAT 1272
21-j

PAPAS CORAHILAS DE CHILOE
Especiales para semilla, selecionadas en nuestras bodegas y de procedencia de los canales de Chiloé,
OFRECEMOS
por carros completos puesto estaciones donde se solicite. También atendemos pedidos por partidas mayores de 5 sacos en las mismas condiciones.
Cía. MOLINERA "EL GLOBO"
TALCAHUANO
20-j

Vidrios planos y cristales gruesos llegaron
grandes partidas para entrega y colocación inmediata por mayor y menor; especialidad en cristales biselados, vidrios grabados, catedrales e ingleses para mamparas de casas y oficinas. Se atienden pedidos de provincias con prontitud y esmero. Sírvanse pedir propuestas a esta Casa para convencerse de sus precios bajos.
Seriedad y puntualidad.
VIDRIERIA ITALIANA
ESTEBAN DELL'ORTO
Estado 149 — Teléfono 1160 — Casilla 358

LOS NEUMATICOS "UNITED STATES" SON BUENOS NEUMATICOS
Este lema es reconocido en todo el mundo.
El alto kilometraje que rinden los BUENOS neumáticos "United States" es la regla y no la excepción.
En todas las calles y caminos de cualquier país los BUENOS neumáticos prueban esta afirmación
También abundan pruebas en esta capital, entre otras:
El automóvil de un distinguido sportsman está equipado con los BUENOS neumáticos, tipo "Nobby".
Uno de estos neumáticos ha recorrido casi
20,000 KILÓMETROS Y
Dos tienen a su crédito más de
15,000 KILÓMETROS CADA UNO
Estos tres neumáticos pueden dar todavía muchos miles de kilómetros
El cliché demuestra el tipo "Nobby", uno de los famosos cinco tipos de nuestra fabricación.
Si su proveedor no vende los BUENOS neumáticos tendremos agrado en proporcionar nombres de revendedores.

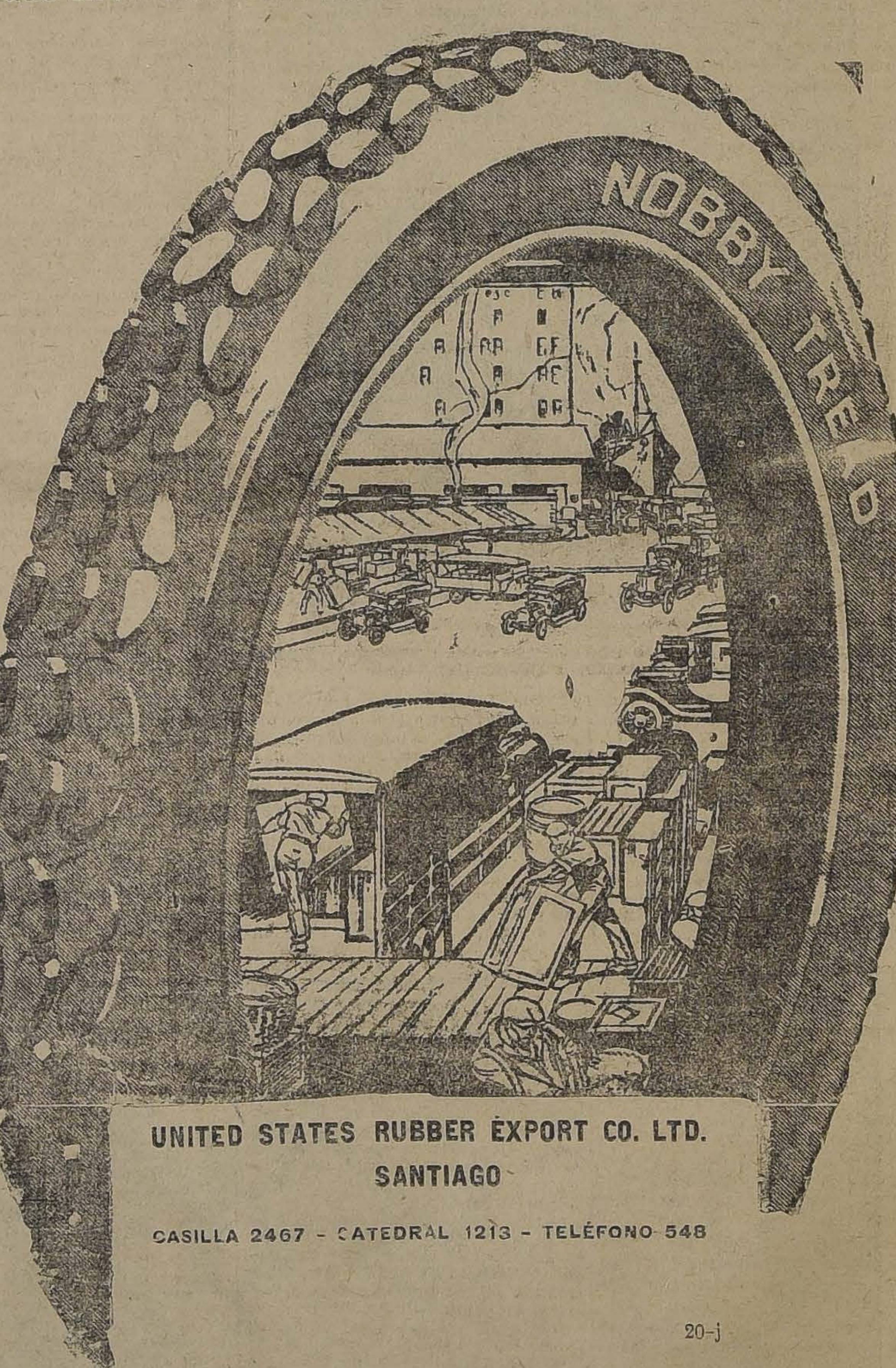

UNITED STATES RUBBER EXPORT CO. LTD.
SANTIAGO
CASILLA 2467 - CATEDRAL 1213 - TELÉFONO 548
20-j

REALIZO:
20,000 Raulí piso 1x4 1|2 mach. a . . . . $ 0.50 c|u
10,000 Raulí y Laurel 1|2x4 1|2 mach. a . . . . 0.35 "
5,000 Tapa-barro 1|2x10, raulí y laurel, a . . . . 0.60 "
PUERTAS una hoja tablero rebajado, desde . . . . 14.00 "
Fabricación de puertas y ventanas de todas clases. Gran existencia para entrega inmediata. OFRECE
"LA REPUBLICA" Barraca y Fábrica
717 REPUBLICA 717 esq. Domeyko
SURTIDO COMPLETO EN MADERAS ELABORADAS.
ROBLE PARA ENVIGADOS. Despacho a provincias por carros completos en mi DESVIO ESCOBEDO
CASILLA 3081 -:- TELÉFONO INGLÉS 182 Parque
(Compro maderas álamo, raulí, laurel y roble, sobre carro frontera).
21-j MANUEL ESCOBEDO M.

LOCOMOVILES "CLAYTON"
De 6 a 14 caballos
TRILLADORAS "CLAYTON"
OFRECEN
H. A. FINN
Blanco 786 - Casilla 1405
VALPARAISO
ELADIO VICUÑA E.
Agustinas 1150 - Casilla 1417
SANTIAGO
AGENTES

Avise Ud. en
"LA NACION"

TÉ HORNIMAN
TÉ HORNIMAN
HORNIMAN.

noche en el teatro La Comedia. El resultado de los concursos tanto de poesías como teatral ha sido de todo punto de vista un éxito, pues las composiciones premiadas son todas acreedoras al aplauso entusiasta del público.

La parte musical

La orquesta que tomará la parte musical en la velada artística de mañana estará compuesta en su totalidad de 60 profesores, entre los cuales se contarán los estudiantes de la Academia musical de la Asociación de Estudiantes Católicos.

Este espléndido conjunto orquestal, formado con los mejores

CHAPLIN Y ALGUNOS DE SUS PEQUEÑOS ADMIRADORES

elementos de que se dispone hoy en día en la capital, ejecutarán una obertura que muy pocas veces ha sido dable oír en Santiago, y que es a no dudarlo de lo más gracioso que se conoce. Nos referimos a la Obertura solemne 1812, Schavkosky, para orquesta y banda, órgano y campanas, cuyo efecto es sorprendente. Creemos que para los aficionados a la buena música, bastaría este solo anuncio para atraerlos de lleno al teatro.

Entre otros números, esta gran orquesta ejecutará Momento Musical N.o 3 de Schubert, Suite Algerienne de Saint Saens, y otros.

Programa completo

Primera parte: 1). Gran obertura por orquesta, banda órgano y campanas.

2). Juegos Florales con su régia Corte de Amor formada por señoritas de la alta sociedad santiaguina. Su desarrollo se someterá al siguiente programa:

a) Discurso del Mantenedor de los Juegos, don Antonio Orrego Barros, quien proclamará a los premiados.

b). Elección de la Reina por el poeta laureado con la Flor Natural

c). Recitación, por sus autores, de las poesías premiadas y mencionadas.

3). Intermedio musical. Himno de la Asociación de Estudiantes Católicos (Javier Rengifo) por la orquesta.

4). "Al borde de la tumba". sainete por Carlos Cariola, primer premio del Concurso. Lo interpretarán la señorita Amalia Montero, Gregorio Argomedo, Tomás Cortés y el autor, en los papeles de Dolores, Castillos, Don Juan y Cabezas, respectivamente.

Segunda parte: 1). Schubert. Momento Musical N.o 3.

2). Zapateo norteamericano, por negros semi-auténticos semipintados.

a). Un solo negro.

b). Tres negros solos.

3). Baile bufo-ruso por un estudiante botado a Volinini.

4). "Las Campanas", fox-trot bailado por un grupo de jóvenes en traje de carácter más o ménos... campanuda.

5). Saint Saens Suite Algerienne.

6. Cásate y verás, sainete de don Roberto Aldunate, segundo premio en el concurso.

7. Rosa del Monte, tonadillera.

8. Marcha Húngara. Dannazione di Fausto.

Citaciones

Para hoy, a las diez y media horas, se cita a ensayo a los intérpretes de ambas comedias. Igualmente se les cita para las dos de la tarde en punto.

—A los que forman parte del fox-trott de Las Campanas se les ruega asistan a un ensayo que dirigirá Manuel Fernández en la Asociación, a las dos en punto.

—Todas las personas que por algún motivo deben participar en la velada, deben pasar hoy a secretaría a recoger la tarjeta que les servirá de entrada.

Las entradas

En Rosas 1074 se venden las entradas para la velada de mañana, al precio que indicamos: Palcos, 100 pesos; plateas 10 pesos, balcones 6 pesos y galería 1 peso. Quedan pocas, de tal manera que se venderán las reservadas que no sean retiradas hoy antes de las 17 horas (5 P. M.)

Inauguración de los Campos de Sport de Ñuñoa. — El torneo atlético de hoy revestirá especial importancia

Hoy serán inaugurados los Campos de Sport situados en la Avenida Cañas, de Ñuñoa, campos que son de verdadera comodidad y lujo. Para esta inauguración, la Asociación de Estudiantes Católicos ha preparado un torneo de especial importancia por la calidad de los concursantes, tanto para los seis por lado como para las pruebas atléticas.

A las 8 y media empezará la fiesta, con el encuentro entre los equipos del Internado Barros Arana y Escuela Normal. Continuarán los de los demás colegios inscritos, jugando cada cuadro cinco minutos por lado. A las 9, carrera de 100 metros, Después, salto largo sin impulso. En seguida, carrera de 400 metros. A las 10, salto largo sin impulso y salto triple. A las 10.45, carrera de 200 metros.

A las 14 horas (2 P. M.), se reanudará el torneo con el seis por lado, para universitarios, y la definición de los colegios. Las partidas se efectuarán: Subingeniería contra Arquitectura. Leyes de la Católica contra Dentística. Medicina contra Farmacia. Leyes de la U. de Ch. contra ganador primera partida. A las 15 horas (3 P. M.), carrera de 400 metros, para equipos universitarios. A las 15.30 (3 y media P. M.), lanzamiento de dardo y disco. A las 16.15 (4.15 P. M.) carrera de 400 metros planos.

A las 17 horas (5 P. M.), carrera ciclista. A las 17.30 (5 1|2 P. M.), repartición de premios a los vencedores por el presidente de los Campos de Sport, don Ismael Pereira.

Una banda de músicos amenizará la fiesta. Las entradas valen 40 centavos.

Para dirigirse a los campos hay que tomar carro N.o 3, Ñuñoa, y bajarse en la calle Antonio Varas, que da a la puerta principal de los campos.

Chacra Subercaseaux

Los vinos más antiguos y más premiados de Chile.

Gran Vino, el cajón. .	$ 50	Rin Subercaseaux. . .	$ 45
Reservado, el cajón. .	35	Blanco escogido. . . .	35
Pinot, el cajón. . . .	25	Etiqueta dorada. . . .	30

En medias botellas, cinco pesos más por cajón.

Champaña demi-sec..	$ 90
Champaña en medias botellas..	100
Coñac de uva, viejo..	80

NOTA. — Ya sale de venta el Pinot Centenario (de 1910) el mejor Pinot producido hasta ahora, a $ 36 cajón.

Sociedad de Fomento Fabril

LA ULTIMA SESIÓN

LA FALTA DE UN DELEGADO COMERCIAL ADICTO A NUESTRA EMBAJADA EN LOS ESTADOS UNIDOS

IDEAS SOBRE DIVERSAS MEDIDAS DE PROTECCION INDUSTRIAL

LA IMPLANTACION DEL REGIMEN ADUANERO EN PUNTA ARENAS

El señor Yáñez hace presente que en más de una ocasión la Sociedad se ha dirigido al Ministerio de Relaciones Exteriores recomendando a diversos industriales que deseaban conseguir permisos para exportar de los Estados Unidos materias primas para sus industrias. Pero, a pesar de las facilidades dadas por el Ministerio, no se ha obtenido un resultado favorable en la mayor parte de estas gestiones.

Averiguando las causas de la denegación de los permisos solicitados ha llegado al convencimiento de que esto depende de la falta de un delegado comercial adicto a nuestra Embajada en los Estados Unidos que tenga a su cargo todo lo relacionado con nuestro comercio con aquel país. Sucede en estos casos que la Embajada no tiene los medios de entenderse con las firmas exportadoras o se ve obligada a hacer gestiones que no siempre se encuentran en sus tareas habituales, y carece de empleados idóneos para atender las múltiples necesidades del comercio en las circunstancias actuales.

A su juicio, la forma de facilitar el comercio de exportación de los Estados Unidos a nuestro país, sería designado un Delegado Comercial adicto a la Embajada en Washington, y propone se presente esta necesidad al Ministerio respectivo, el cual según noticias de la prensa ha considerado ya favorablemente esta medida.

El señor Hormann adhiere a la indicación del señor Yáñez y manifiesta que personalmente ha podido apreciar esta necesidad, pues ha gestionado, por intermedio del Ministerio de Rleaciones, sin resultado alguno, el permiso necesario para traer de los Estados Unidos, diversos artículos para su fábrica.

Fué aprobada la indicación del señor Yáñez, acordándose además, acompañar, a la comunicación que se dirija al Departamento de Relaciones Exteriores, una copia de la presentación de los fabricantes de calzado.

El señor González, por encargo del señor secretario, da cuenta de que, a invitación del señor Ministro del Interior, concurrió en unión de varios otros señorse consejeros, a una reunión para cambiar ideas sobre diversas medidas de protección industrial que convendría adoptarse con motivo de las posibilidades de la terminación de la guerra.

El señor Ministro desea someter cuanto antes algunos proyectos a la consideración de las Cámaras, y ha manifestado el deseo de que la Sociedad reuna los antecedentes e informe al Ministerio sobre estas materias.

Hace presente el señor González, que en esa reunión se cambiaron ideas sobre la reforma del Arancel Aduanero, sobre la creación de un laboratorio industrial, para lo cual podría destinarse la suma de doscientos mil pesos, y sobre el problema de los fletes.

El señor Justiniano, que asistió también a aquella reunión, manifiesta, que según su entender, el propósito del señor Ministro es presentar desde luego, algo al Congreso, y desea que la Sociedad elabore algunos proyectos sobre las materias que ya ha estudiado y los someta a la aprobación del Gobierno por intermedio de la Alta Comisión.

El señor Yáñez, hace presente que éste ha sido el temperamento que se ha seguido. Los estudios sobre reforma del Arancel Aduanero, una vez despachados por la Sociedad, se han enviado a la Alta Comisión de Gobierno la cual había anteriormente designado una sub comisión para el estudio de esta materia. Para terminar su trabajo falta sólo conocer la opinión de las autoridades aduaneras, sobre las modificaciones introducidas en el Arancel, para lo cual el señor Ministro de Hacienda ha ofrecido el concurso del jefe del Cuerpo de Vistas de Valparaíso.

Agrega el señor Yáñez, que este problema de la reforma del Arancel es muy complejo y al estudiarlo, hay que armonizar muchos intereses; así, la protección que se acuerde a algunas industrias puede herir a otras o encarecer los consumos y por lo tanto, hay que contemplar con detenimiento esta materia y no presentar proyectos a última hora sin haber sido antes estudiados como merecen.

El señor Recart está de acuerdo en la necesidad de despachar el estudio de la reforma del Arancel, pero estima que la situación no es tan apremiante como lo creen algunas personas, pues el hecho de firmarse la paz no traerá como consecuencia inmediata una competencia extranjera a la producción nacional.

El señor Justiniano manifiesta estar de acuerdo con lo expuesto por el señor Yáñez, no así con las ideas expresadas por el señor Recart.

Como la Sociedad ha terminado el estudio de esta materia, propone se designe al consejero don Pedro Luis González, que ha seguido de cerca estos estudios, tanto en esta Sociedad, como en la Alta Comisión de Gobierno, para que tome a su cargo la redacción del informe respectivo, consignando en él los fundamentos de cada modificación y los beneficios que las industrias han aportado al país durante el período de la guerra.

Fué unánimemente aprobada esta indicación, acordándose, además, comunicarla a la Alta Comisión de Gobierno.

El señor Recart se refiere, en seguida a la cuestión fletes, y manifiesta que el Supremo Gobierno no ha prestado a este asunto la atención necesaria.

Hasta ahora sólo se han dado facilidades para exportar trigo y salitre, y que no se han tomado en consideración otros productos.

Estima que sería muy provechoso si el Gobierno dedicara un trasporte al acarreo de mercaderías a Buenos Aires.

El señor Yáñez, hace presente que el Gobierno puso los trasportes a disposición de la Sociedad Nacional de Agricultura, pero ésta los ha tomado a su cargo sólo en el mes de Septiembre último, porque los trasportes debían cumplir antes algunos contratos pendientes.

El fin principal era el de sacar el excedente de la cosecha agrícola, reservar algún tonelaje para minerales y a falta de otra carga, exportar salitre.

Agrega el señor Yáñez que para obtener positivos resultados en nuestro comercio exterior, no basta sólo tener mercaderías y trasportes; hay necesidad, además, de organizar el comercio de exportación. Hoy día, los agricultores, mineros e industriales no saben a quién dirigirse.

Tampoco tenemos conección de comercio con el extranjero porque hacen falta agentes que reciban las mercaderías y atiendan la compra de productos de retorno.

En una palabra, lo que debemos estudiar es un conjunto de medidas que tiendan a nacionalizar el comercio y mientras esto no se realice no podrá resolverse debidamente el problema de la Marina Mercante Nacional.

—En seguida, se continuó la discusión del informe de la Superintendencia de Aduanas acerca de la implantación del régimen aduanero en Punta Arenas, que quedó pendiente en la sesión anterior.

El señor Yáñez recuerda que la Superintendencia acepta las ideas recomendadas por la Sociedad referentes a la construcción de muelle y almacenes en el Puerto de Punta Arenas y a que se aumente la lista de los productos que hoy pagan derechos de internación en aquel puerto, pero se manifiesta contraria a la aplicación total del Arancel por las razones que expresa en su informe.

Estima el señor Yáñez que la Sociedad podría recomendar al Gobierno estas dos ideas que han sido aceptadas por la Superintendencia y además que procure obtener facilidades de fletes entre Punta Arenas y el resto del país, idea que fué aceptada en la sesión anterior y que, a su juicio es la más importante para acrecentar el comercio entre Magallanes y el resto del país.

La concesión de la Compañía Braun y Blanchard ha caducado y esta Compañía está haciendo el comercio de fletes a entera libertad, con subidas tarifas y sin competencia alguna.

Todos nuestros problemas económicos giran alrededor de la falta de comunicaciones, caminos, ferrocarriles, puertos, naves, etc. Si se consiguiera solucionar estos problemas, el país entraría en una era de gran prosperidad.

La Sociedad ha enviado al Gobierno diversas comunicaciones sobre esta materia y cree que convendría hacer un resumen de todas ellas para someterlo en seguida a la consideración del señor Ministro del Interior.

El señor González manifiesta que, respecto de fletes, convendría obtener el despacho del proyecto del señor Zañartu que pende de la consideración del Senado para encargar a los astilleros nacionales la construcción de buques. Hay en el país varios astilleros que, sin protección alguna, han construido algunas naves y que podrían aumentar sus instalaciones si contaran con contratos fiscales para la construcción de naves.

El señor Serrano, hace presente que este proyecto no podrá ponerse en práctica sino después de algunos años porque se refiere a la construcción de buques en un astillero que se establecerá en Talcahuano.

Refiriéndose a la Aduana en Punta Arenas, manifiesta que el contrato del muelle ha terminado y que el Gobierno tiene el propósito de adquirir ese muelle con lo cual se habría avanzado algo y sólo faltaría la construcción de Almacenes.

Recuerda que en la sesión anterior formuló indicación para que se recomendara al Gobierno el establecimiento de derechos aduaneros a las mercaderías procedentes del Atlántico, dejando libres de derechos las procedentes del Pacífico, a fin de procurar el establecimiento de relaciones comerciales entre Punta Arenas y Panamá y mayores comunicaciones con los puertos del país, con lo cual se conseguiría nacionalizar el comercio de Punta Arenas.

Otra solución sería la apertura del Itsmo de Ofqui, lo que permitiría una comunicación directa entre Punta Arenas y Chiloé y por consiguiente con el resto del país.

El señor Hormann considera inconveniente implantar derechos aduaneros solamente a las mercaderías que procedan del Atlántico estableciendo excepciones odiosas a un comercio determinado.

Cree preferible que el Gobierno subvencione a la Compañía Braun y Blanchard y así se conseguiría aumentar el número de vapores que se dedican al comercio entre Punta Arenas y los puertos del país.

El señor Justiniano apoya las ideas del señor Hormann y agrega que la implantación total del arancel aduanero en Punta Arenas significaría una protección al comercio nacional.

El señor Yáñez, a fin de uniformar las opiniones a este respecto, propone al señor Serrano que postergue su indicación para más tarde, cuando esté más normalizado el comercio internacional, y recomendar, por ahora, al Gobierno, la construcción de muelle y almacenes en Punta Arenas, la inclusión de otros artículos entre los que actualmente pagan derechos en aquel puerto, las facilidades de fletes con el resto del país y la apertura del Itsmo de Ofqui, quedando encargada la comisión respectiva de la enumeración de los artículos que quedarían afectos al pago de derechos aduaneros en Punta Arenas. Así se acordó.

—Fueron aceptados como socios, a propuesta del señor González, don Luis Baltra Olivares, de Talca; y a propuesta de la secretaría, el señor don Guillermo L. King, de Carrizal Bajo.

◆

Naves alemanas

Cambio de fondeadero de algunas de ellas

Ya han sido trasladados hasta su nuevo fondeadero la mayor parte de los vapores alemanes que desde principios de la guerra están fondeados en nuestra bahía.

Ayer fué trasladado el vapor "Gotha" hasta su nuevo fondeadero frente al Recreo.

Quedan por llevar al nuevo fondeadero el remolcador "York" y el "Gottingen". Posiblemente la traslación de estos vapores se efectuará mañana Lunes.

En Antofagasta fué cambiado de fondeadero el vapor "Karnack".

Consejo de Gabinete

Vigencia del Código Sanitario.— Otros asuntos tratados

En la mañana de ayer los señores Ministros de Estado se reunieron en la Presidencia a fin de considerar diversos asuntos que requieren una pronta solución.

A fin de llevar a la práctica las medidas que el Código Sanitario aconseja, para evitar la propagación de epidemias, se habría determinado enviar un mensaje al Congreso solicitando autorización para que esta ley entre en vigencia.

Según se nos informó, el Ministro de la Guerra habría dado cuenta que la epidemia de influencia habría atacado a algunos jefes y oficiales de la guarnición de exploradores de guarnición en Puente Alto, ordenándose tomar las medidas sanitarias que el caso requiere.

A continuación el Ministro de Industria señor Landa adujo diversas consideraciones en el sentido de que en lo sucesivo las ternas para proveer los cargos de martilleros públicos, el Juez de Letras respectivo las forme de acuerdo con la Inspección General de Casas de Préstamos.

Sucede que en la actualidad existe un gran número de estos funcionarios y solo tres o cuatro velan por los intereses del pueblo, en los remates de prendas cuyo plazo haya vencido.

El Ministro de Justicia, señor Roldán, tomó debida nota de las observaciones formuladas por el señor Landa.

Se nos informó también, que se había acordado remitir al Congreso, un mensaje solicitando autorización para efectuar los gastos necesarios que demanden las atenciones que se harán durante su permanencia en Santiago, al Ministro de Relaciones del Uruguay señor don Baltasar Brum, que dentro de poco será nuestro huésped.

◆

El homenaje al escultor señor Córdova

La velada de honor organizada como un testimonio de admiración de los intelectuales de Chile hacia la obra artística del autor del monumento a O'Higgins y que debía realizarse mañana Lunes, en el Teatro Santiago, ha sido postergada para el día siguiente.

El motivo de este aplazamiento no es otro que el de la conveniencia de dar los ensayos necesarios a una nueva producción nacional, cuya representación será uno de los números principales del programa.

Se trata de una comedia satírica en un acto, intitulada "Lo que bota la ola" y original de don Víctor Domingo Silva, el aplaudido autor de "Nuestras Víctimas", "La Vorágine" y tantas otras estimables piezas del repertorio criollo.

Sobre el éxito de esta nueva comedia se hacen los más favorables augurios.

Accidente ferroviario

Los heridos. — Material destruído

En la Dirección de los Ferrocarriles se recibió un telegrama del Administrador de la II Zona ferroviaria, señor Sayago, por el cual da cuenta de que ayer, a las 14 horas (2 P. M.), a un kilómetro al norte de Cajón, el tren N.o 9 atropelló a un piño de ganado lanar, produciéndose el descarrilamiento de la locomotora y todo el convoy.

El maquinista, Nicanor Aguayo, resultó con contusiones leves, y con una pierna quebrada el fogonero, Gustavo Salazar.

La vía quedó destruída en una extensión de 200 metros.

Inmediatamente de tenerse conocimiento del accidente, se enviaron auxilios médicos desde Temuco y Victoria, como asimismo trenes auxiliadores.

También resultaron heridos el pasajero de 2.a clase don Juan Vivaldi, y el guarda-equipaje Raimundo López.

El trasbordo de pasajeros se efectuó con toda rapidez.

Se construye una variante para el paso provisorio de los trenes y poder sacar el equipo descarrilado.

Poco después se recibía un nuevo telegrama del Administrador de la IV Zona, señor Larenas, dando cuenta de que a las 14.30 horas (2.30 P. M.), a la entrada del cambio sur de la Estación de Osorno, sufrió un accidente el tren N.o 214, a consecuencias de habérsele cortado un eje a uno de los carros, ocasionando el descarrilamiento de varios otros.

El tren sufrió una hora de atraso.

◆

Policías fiscales de la República

El Ministerio del Interior dicta nuevas disposiciones para su control

El Ministerio del Interior ha expedido un decreto por el cual reglamenta las visitas de inspección que practique la Inspección General de Policías.

Esta medida ha sido adoptada con el objeto de tener un control más eficiente sobre los servicios policiales y velar especialmente, por el correcto uso de los fondos.

Según el citado decreto, las visitas quedan divididas en dos categorías; ordinarias y extraordinarias; las primeras serán ordenadas por el Ministerio del Interior y las segundas por la Inspección General para los siguientes efectos:

a) Conocer e informar de hechos, peticiones, reclamos o servicios determinados; b) Intervención en la entrega de policías, motivadas por cambio de Prefectos; c) la inspección ordinaria general a todas las ramas y servicios de las policías.

Para los efectos de estas visitas, las policías se considerarán agrupadas en tres zonas, a saber: 1.o Las policías de Tacna a Aconcagua inclusives; 2.o las de Valparaíso a Concepción inclusives; y 3.o las policías de las provincias restantes del país y la del territorio de Magallanes.

AUTOMOVILISTAS

Apareció "Automóviles y Automovilistas", libro con 18 planos sobre caminos chilenos desde Talcahuano a Illapel, y con todos los datos comerciales y de turismo.

Casa Editora "Mundo"

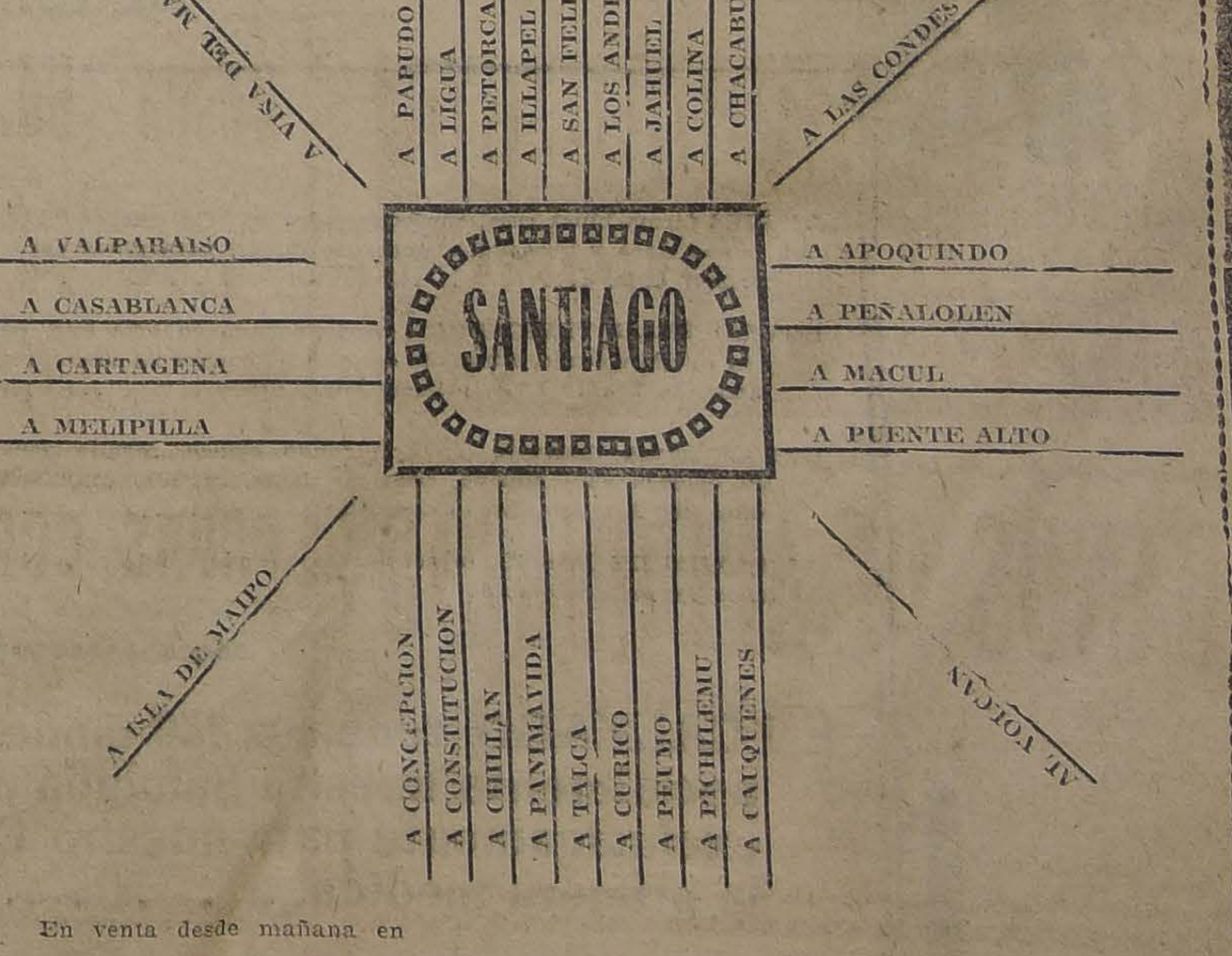

En venta desde mañana en

MONEDA 1043

A los dueños de automóviles que lo soliciten se les enviará a domicilio.

Se atienden pedidos de provincias.

PRECIO: $ 10.00

20-1

En honor del Ministro de Francia

EL BANQUETE DE AYER EN EL CLUB DE LA UNION

A medio día de ayer tuvo lugar en el Club de La Unión el banquete preparado en honor del nuevo Ministro Plenipotenciario de Francia en Chile, señor don Andrés Gilbert.

Esta manifestación revistió proporciones que pocas veces se han tributado, pues a ella se asoció el Gobierno, los representantes diplomáticos aliados, senadores, diputados, distinguidas personas de la política, financistas y representantes del alto comercio, generales y jefes del Ejército y profesores universitarios.

El banquete se sirvió en el gran comedor del Club, ocupando los asientos de honor el Ministro de Francia, señor Gilbert, el Ministro de Gran Bretaña, señor Francis W. Stronge, el Ministro de Relaciones Exteriores, señor Ruperto Bahamonde, el presidente del Senado, señor Ismael Tocornal; el Embajador de Estados Unidos, señor Joseph H. Shea; el Ministro del Brasil, señor Daniel Cardoso de Oliveira; el Ministro del Uruguay, señor Dionisio Ramos Montero; el Ministro de Bélgica, señor H. Charmanne; el Ministro de Italia, señor Conde Nani Mocenigo; el Ministro de Bolivia, señor Claudio Pinilla; el Ministro del Japón, señor Shichita Tatsuke; el Ministro de Guerra, señor Víctor Robles, y el secretario de la Legación de Francia, señor Jorge de Sainte Marie.

Ofreció la manifestación el señor Máximo del Campo, en un conceptuoso discurso, al final del cual el orfeón de los Talleres de San Vicente ejecutó la Marsellesa.

Contestó, en castellano, el señor Gilbert, en un hermoso discurso, que fué muy aplaudido, y saludado con el Himno Nacional.

En seguida usaron de la palabra el ex-Ministro de Chile en Bélgica, señor Jorge Huneeus; el Ministro belga, señor Charmanne, que provocó una ovación para Bélgica; el señor Alberto Mackenna Subercaseaux, el señor Amadeo Verbrugghen, don Arturo Lamarca Bello y don Luis Barros Borgoño, que cerró el banquete brindando por el Presidente Wilson.

Una escogida orquesta amenizó el acto.

Publicamos a continuación los discursos de ofrecimiento del señor del Campo y el del señor Gilbert.

El señor don Máximo del Campo

Señor Ministro, señores: Es muy grato y honroso para mí ser intérprete de los sentimientos de los caballeros aquí presentes—distinguidos representantes de la cultura, de la inteligencia y de la sociabilidad chilena—y ofrecer el homenaje de nuestras simpatías al señor don Andrés Gilbert, Ministro Plenipotenciario y Enviado Extraordinario de la República Francesa.

El señor Gilbert, cuyas prendas personales son viva encarnación de la gentileza y amabilidad francesa, representa dignamente una nación con la cual nos ligan fuertes y antiguos lazos de amistad y de gratitud.

No hemos olvidado que nuestro país en los albores de su existencia, recibió eficaz ayuda de muchos hijos de la noble Francia, para alcanzar su independencia; y que, más tarde, encontramos también, en muchos hijos de la nación francesa, verdaderos maestros que nos iniciaron en el cultivo de las ciencias, de las letras y de las artes.

Entre otros, los nombres de Brayer, de Viel, de Beauchef, de Paroissien, se ligan a nuestras glorias militares y las de Lozier, Ven del Heyl, Gar Monvoisin, Pissis, Courcelle Veneuil, Sazie, significan para nosotros importantes factores de nuestra cultura y de nuestro progreso.

Pero no es solamente la gratitud el fundamento de la simpatía y de la vieja amistad que con Francia nos liga. Hay todavía la razón de la comunidad de ideales y de sentimientos, que son propios de la raza latina, a que pertenecemos. Se ha dicho que un sabio de la antigüedad, definiendo la amistad la hacía consistir en amar, sentir y aborrecer juntos una misma cosa. Este país ha amado y defendido siempre la libertad, ha tenido y tiene el culto de la justicia, ha sentido y siente indignación y aborrecimiento ante la violación del derecho y de la libertad. El corazón y el alma de la Francia han latido siempre al impulso de estos mismos sentimientos y la historia, hoy como ayer, atestigua que nunca economizó su cangre generosa, ni sus varoniles esfuerzos en defensa de esos ideales. He aquí por qué la Francia es especialmente amada entre nosotros.

Ha podido creerse—sin razón—que la neutralidad de nuestro Gobierno implicaba indiferencia ante el conflicto mundial y ante los excesos que han escandalizado al universo y lo han estremecido de horror y de indignación. No. "Si parvalicet componere magni". Si es permitido comparar lo pequeño con lo grande, yo diría que nuestra neutralidad es semejante a la que asumió al principio de la guerra esa gran potencia que ahora *está* combatiendo victoriosa junto con los aliados. Y a este respecto séame permitido recordar lo que ha referido Mr. Carlon de Wiart. Este ilustre hombre de Estado fué enviado por su Soberano el Rey Alberto, ante el Presidente de Estados Unidos, para llevarle los dolores y las protestas de Bélgica, tan atroz e infcuamente tratada por sus invasores. Uno de los más altos personajes del Gobierno estuvo a visitarlo, y no encontrándolo, escribió sobre su tarjeta estas palabras: **neutral, pero viva la Bélgica.** Tal ha sido también el sentimiento general en Chile para con la Francia y sus aliados.

Señor Ministro, recibid nuestra cordial bienvenida, que vuestra permanencia en este país os sea grata. Hagamos votos porque en breve vuelva al mundo la paz, que esa paz sea resultado del triunfo de la Francia y de sus aliados, que ella sea la paz del Presidente Wilson, una paz fundada en la justicia, en el respeto a la humanidad y al derecho y a la libertad de los pueblos.

El Ministro de Francia

Señores: — Permitidme, primero, dar gracias de todo corazón al distinguídisimo caballero, señor don Máximo del Campo, cuya personalidad es tan querida de todos los franceses, por haberse hecho vuestro elocuente y amable intérprete en la simpática acogida que me deparáis hoy día.

Su palabra fué el eco de vuestros sentimientos, y cuanto tuvo la gentileza de decirme en vuestro nombre, me ha llegado, señores, al corazón. Me siento conmovido, más de lo que os podría dar a comprender, por la delicada atención que habéis tenido de reuniros tan numerosos para recibirme.

Os doy gracias, señores, por la simpatía que me manifestáis y por el honor que me dispensáis de convidarme hoy día a vuestra mesa familiar. Gracias por haberme dado entre vosotros derecho de ciudadanía.

Las tan amables y tan elocuentes palabras que habéis tenido por Francia, y la tan cordial acogida que le hacéis en este momento a su Representante, me confirman en la persuación, en que estoy desde mucho tiempo atrás, pero sobre todo desde el día que tuve el placer de verme en medio de vosotros, que mi país no os es cosa indiferente, que aquí, en Chile, se comprende, se estima, se ama a Francia, a su pueblo, a su espíritu, a su cultura.

Como a bibliófilo empedernido, me ha sucedido ya varias veces, desde que estoy en Santiago, echar unas miradas indiscretas sobre vuestras bibliotecas, y fué para mi una sorpresa muy agradable encontrar en ellas a nuestros mejores escritores franceses, y tan variados y tan numerosos que llegué a preguntarme si, hablando castellano, acaso pensabáis en francés.

Sí, señores, entre nuestros dos pueblos hay una gran comunicación de ideas. Sé que siempre, y especialmente en la hora actual, al leer las terribles y sublimes páginas de historia que está escribiendo la Europa, os habéis conmovido por todo lo que significa justicia, lealtad y generosidad, habéis amado los hermosos gestos y las nobles acciones, habéis simpatizado con todas las causas justas, os habéis apasionado por el derecho, la justicia y la verdad y habéis deseado para todos la verdadera libertad.

Sé también, señores, que los corazones de la sociedad chilena nunca fueron neutrales, que han amado y admirado a nuestros humildes soldados, sublimes héroes que se levantaron un día para defender el derecho y la justicia, salvar a su país y acaso a otros. Los chilenos tan patriotas, comprenden tan bien el patriotismo!...

Sé que habéis admirado y aplaudido los gestos y hazañas de estos héroes y bien lo comprendéis, señores, nada me puede ser más agradable. Por ésto, es para mí un verdadero placer encontrarme en medio de vosotros, y doy gracias a la Providencia que me ha traído a vuestro hermoso país.

Pero basta, señores, no quiero abusar de vuestra cordial benevolencia. De nuevo os agradezco todas las finezas que habéis tenido para con el Representante de Francia.

Y ahora, bebo por Chile, por la prosperidad de vuestra querida patria, donde espero hacer obra útil para el mayor bien de nuestras dos naciones.

Bebo por todos aquellos que en esta simpática reunión me colman de sus delicadas atenciones.

Bebo par la distinguida y tan gentil sociedad chilena que me ha dispensado tan cordial acogida desde los primeros días.

Bebo por la juventud chilena, de aspiraciones tan nobles y generosas.

Y por fin, como buen francés, tengo un placer especial en beber por todas las damas chilenas, tan buenas, caritativas y distinguidas, a las que, bien que ausentes, no sería lícito olvidar en medio de tan amable compañía.

ALGUNOS DE LOS ASISTENTES AL ALMUERZO

Las flores del campo se marchitan.
El perfume de la
COLONIA
"Flores del Campo"
perdura
20-j

Consejo de Estado

No se reunió ayer el Consejo de Estado como se había anunciado.

El Ministro de Hacienda

Se ha dirigido a su fundo en Melipilla, el Ministro de Hacienda, señor don Luis Aníbal Barrios. Regresará mañana.

Gobernador de San Carlos

El Ministerio del Interior ha dado curso al decreto que acepta la renuncia que hace de su puesto el Gobernador del departamento de San Carlos, señor Carlos Reyes y nombró en su reemplazo al señor Julio Molinare.

Defunciones

Octubre 19.—Manuel Pozo de 3 años; Cristóbal Peña, de 5; Oscar Guajardo, de 3; Federico Vergara, de 54; Sara Puga, de 30; Pedro Castro, de 40; Domingo Castillo, de 44; Rafael Illera, de 45; Florencio Cárdenas, de 77; Pedro Cornejo, de 27; José Morales, de 43; Tiburcio Pérez, de 89; Euromira Aliaga, de 50; Pedro Osorio, de 25; Luis Ahumada, de 21; Alfonso Romo, de 35; Antonio Gaete, de 58; Paulino Estay, de 3; José Zamorano, de 23, y 9 menores de un año.

Dr. GIANELLI
Especialidad en sífilis, piel, vías urinarias.
21 DE MAYO 562
Consultas: 1 a 6.

PÍDASE TINTA de ESCRIBIR
azul negra, marca
The Standish
registrada.
X 9146-20-j

Epidemia de influenza

EL DESARROLLO DE LA ENFERMEDAD CONTINUA LENTAMENTE

MEDIDAS TOMADAS POR LA AUTORIDAD LOCAL

REUNION DE AYER EN LA ALCALDIA

Como en los días anteriores, la epidemia ha seguido su curso, hasta cierto punto con lentitud; pero sin que se note en manera alguna un decaimiento sensible.

Los enfermos atacados por la grippe han continuado ingresando a los hospitales en casi igual proporción que en los días anteriores.

La Asistencia Pública, Posta N.o 2, hizo ayer el siguiente servicio de conducción de enfermos a los establecimientos que se expresan:

Al Hospital de San Vicente . .	11
Al del Salvador	2
Al de San Borja	3
Al pensionado de San Vicente . .	1
A sus casas por falta de cama..	2

En total, 19 enfermos.

La Casa Central de la Asistencia Pública trasladó ayer los siguientes enfermos:

Una enferma al Hospital de San Borja; una mujer y 4 hombres al Hospital del Salvador. En total, 6 enfermos.

El Liceo N.o 4 de Niñas

La Alcaldía ha solicitado del Ministerio del ramo la suspensión de clases en este Liceo, por medio de la nota que sigue:

Señor Ministro:

La estrecha vecindad del local que ocupa el Liceo de Niñas N.o 4 con la posada que puede estimarse como el foco de la epidemia infecto-contagiosa que azota a la ciudad, aconseja como medida de previsión, efectuar en dicho Liceo una desinfección prolija de todas sus dependencias, para lo cual se hace necesario que US. se sirva ordenar la suspensión de las clases por dos días, lo que ruego a US. tenga a bien así decretarlo.

Basurales y desinfección de conventillos, fábricas, etc.

La Alcaldía dictó ayer los decretos siguientes:

Prohíbese la concurrencia de niños menores de edad a los botaderos de basuras y recoger desperdicios y el transporte de los mismos niños en los carretones de la Policía de Aseo.

Vista la facultad que me concede el inciso 6.o del artículo 85 de la Ley de Municipalidades,

Decreto:

Los dueños de conventillos, fábricas, curtidurías, caballerizas e industrias insalubres que enumera el reglamento vigente, practicarán diariamente un aseo prolijo de todas las dependencias y la desinfección consiguiente conforme lo indique la Inspección de Higiene Municipal.

Labor de la Inspección de Higiene

El jefe de la Inspección Municipal de Higiene, doctor José Luis Meléndez, elevó ayer al Alcalde, señor Rogelio Ugarte, un extenso informe en que solicita se proceda a la inmediata desinfección de la Vega Central y de varios conventillos donde se han producido casos de grippe española. Pide también que se haga presente al señor Ministro de Instrucción Pública, la conveniencia que hay en ordenar la suspensión de las clases en el Liceo de Niñas N.o 4, por el término de tres días, a fin de evitar contagio y proceder a desinfectar. Como se recordará, este plantel de educación tiene comunicación con la Hospedería de la calle Santa Filomena N.o 555, local donde tuvo su origen la grippe.

Visitó también el doctor Meléndez los conventillos, citées y casas donde existen afectados por la epidemia, tomando todas las medidas y precauciones que el caso requiere, para que el mal no siga su desarrollo.

Reunión en la Alcaldía

A las 16 horas (4 P. M.), se efectuó ayer en la Alcaldía una reunión a que invitó el Alcalde, señor Ugarte, a los jefes de servicios que tienen relación con la higiene de la ciudad, con el fin de ocuparse de la comunicación del señor administrador del hospital del Salvador, recibida en la tarde de ayer.

Asistieron, además, del Alcalde, el regidor señor Gajardo Guzmán, el abogado señor Zuloaga, el Prefecto de la Policía de Aseo, el jefe de la Policía Local, y el jefe de la Inspección de Higiene Municipal.

Se estudió, por los señores Gajardo y Zuloaga, la parte legal de la materia, después de lo cual se adoptaron los siguientes acuerdos:

Solicitar del señor Ministro de Instrucción la clausura por dos días de las clases en el Liceo de Niñas N.o 4, para practicar una desinfección de todas sus dependencias, en vista de la estrecha vecindad que tiene con la posada en que apareció la epidemia.

Encargar a la Policía de Aseo que mantenga permanentemente agua corriente en las acequias de los barrios amagados, y organizar un servicio especial de taqueros.

Dirigir una comunicación a los representantes de la Municipalidad ante la Junta de Beneficencia, para solicitar de ella la habilitación de locales especiales para la atención de los enfermos de la epidemia reinante, ya que generalmente se trata de gente sin recursos.

Hacer obligatorio el blanqueo con cal de las piezas de los conventillos en que se produzca algún caso, sin perjuicio de la desinfección.

Ordenar que se practique por los propietarios de conventillos y citées un aseo especial en estas propiedades y una desinfección con los desinfectantes que indique la Inspección de Higiene.

Encargar al jefe de la Inspección de Higiene, doctor don José Luis Meléndez, que practique a todos los conventillos y citées una visita de inspección extraordinaria, con el objeto de ordenar la clausura de los que se encuentren en malas condiciones de higiene.

Decretar medidas de aseo y desinfección especiales en todos los establecimientos de industrias insalubres.

Estas disposiciones fueron ayer mismo ordenadas.

Se nos encarga rogar a todo el público que se sirva denunciar a la Inspección de Higiene Municipal todo caso de la epidemia que se produzca en los conventillos o citées, es decir, donde hay aglomeración de personas, a fin de que se adopten las disposiciones que convengan.

Acuerdos de la Sociedad Médica

Por haber aparecido con algunos errores, damos en seguida los acuerdos a que llegó la Sociedad Médica en su sesión de antenoche, a propósito de la epidemia reinante:

1.o Se trata de una epidemia grave, por los caracteres con que se ha presentado.

2.o Clínicamente, se trata de la influenza, aún cuando no ha sido demostrado **aún** bacteriológicamente (Todas las enfermedades que se hacen epidémicas, aumentan su gravedad).

3.o Hay un foco determinado, del cual ha partido la epidemia: la hospedería de la calle Santa Filomena N.o 555.

4.o El contagio se hace directo, o sea, de persona a persona, y no por el agua o las legumbres, salvo que estas últimas hayan tenido contacto con enfermos.

La Sociedad aconseja:

1.o La clausura y saneamiento inmediato del punto inicial.

2.o El denuncio obligatorio de los casos y el aislamiento de los enfermos, especialmente en los hospitales.

3.o Evitar las aglomeraciones de adultos.

4.o Evitar el desbordamiento de las acequias del barrio Recoleta, así como la limpia de ellas.

5.o Desinfección de los conventillos y aseo extraordinario de la ciudad.

6.o La Sociedad no puede pronunciarse aún sobre la analogía que puede existir entre esta epidemia y la llamada influenza española.

VERMOUTH
MARTINI & ROSSI
VENDEN
LUIS LUXARDO & CIA.
Valparaíso
Agente:
S. VACAREZZA
Sta. Lucía 328 - Santiago
23-j

Vida Estudiantil

"CENTRO DE ESTUDIANTES DE COLCHAGUA".—Se ha citado para hoy Domingo 20 de los corrientes a los socios que componen esta institución, a sesión general, en los Salones del "Diario Ilustrado" a las 16.30 horas (4 P. M.)

Se ruega la asistencia.

Hora de inscripción: a las 16 horas (4 P. M.)

PREVENGASE Y PREVENGA A SU FAMILIA
DE LA
Gripppe o Influenza Española
usando diariamente en su casa
CLORONAFTOL
M. C. R.
Desinfectante casero que posee cualidades especiales para el objeto indicado.
El CLORONAFTOL previene el contagio y si ya está enfermo le ayuda a sanar.
Mientras dure la epidemia se venderá a precios especiales.
Hay envases de todos tamaños.
Su salud le exige que hoy mismo pida detalles sobre el CLORONAFTOL.
IMPORTADOR-REPRESENTANTE DE FIRMAS NORTE-AMERICANAS
HERNAN VIJIL O.
VALPARAISO Blanco 951
SANTIAGO Compañía 1077
21-j

Nuestros Artículos para Niños
Son no sólo convenientes por su elegancia y corrección, sino también por sus precios módicos.
ALGUNOS DE LOS MAS INTERFSANTES:

TRAJES forma blusa rusa, confeccionados en brin colores fantasía de muy buena clase y apropiados para uso diario, para niños de 2 a 13 años, primer talle, a... ... $	5.90
BONITO TRAJE "PESCADOR", confeccionado en brin fino, colores lisos, con cuello volcado, adornado con dos botoncitos de nácar, corbata color lacre, de 2 a 10 años, primera edad, desde... ... $	9.90
TRAJES forma marinero, en brin fondo blanco, rayado, con cuello en los colores azul marino, celeste y lacre, artículo muy práctico para niños de 2 a 10 años, primer tamaño, desde... ... $	10.90
EN TRAJES DE PASEO, ofrecemos un grande y selecto surtido, en modelos de gran novedad.	
CAMISAS bramante blanco, pechera lisa, sin almidón, a $ 3.75 y... .. $	3.50
CALZONCILLOS en céfiro fantasía, para niños, todos los tamaños, desde $	2.50
SUSPENSORES para niños, en distintos modelos y calidades, desde.. .. $	1.45
CORBATAS "Lavalliere" en seda escocés, en colores lisos y con lunares, desde... ... $	2.60
CALCETINES algodón blanco, para niño, varias calidades, desde.. .. $	1.25
SOMBREROS DE PAJA, forma marinero y otros modelos, desde.. .. $	7.25
GORRAS DE MARINERO, en piqué blanco, o de color, desde.. .. .. $	8.25
DELANTALES en brin de hilo crudo, modelo tablones, desde... .. .. $	5.50
GUARDA POLVOS brin de hilo crudo, distintas formas y medidas, desde... ... $	9.90

EN CALZADO tenemos 150 modelos para verano, recomendando muy especialmente nuestra Sandalia "GATH & CHAVES" artículo fabricado exclusivamente para nuestra Casa, con materiales de primera calidad, la primera medida, a $8.90

GATH & CHAVES Ltd.

FIERRO EN BARRAS
PLANO Y REDONDO, IMPORTADO
De todas dimensiones. Ofrece
- para entrega inmediata: -
WILLIAMSON & Cía.-Bandera esq. Catedral
24-i

LA COLMENA (ANTES AHUMADA ESQ. MONEDA)
Atenderá provisoriamente a su distinguida clientela en sus grandes almacenes de ESTADO 37 al 53.
SOLAMENTE ARTICULOS PARA SEÑORAS
Oportunamente avisaremos el día de la inauguración.

TURF

CLUB HIPICO

Las carreras de esta tarde

Apreciaciones y pronósticos

Muy interesante promete estar la reunión de esta tarde en nuestro principal hipódromo, pues, el atrayente programa confeccionado al efecto, consta de siete carreras y un clásico que es "La Huasca", cuyo resultado es esperado con ansiedad por los aficionados. Sin duda alguna, asistirá como de costumbre, numeroso público a presenciar el desarrollo de las diversas pruebas de la reunión de hoy.

Constituye la prueba fundamental de la fiesta hípica, el clásico "La Huasca" sobre una distancia de 1,800 metros, para reproductores de tres años nacidos en el país exceptuando al ganador de "El Ensayo", con una recompensa de ocho mil pesos al vencedor.

De los ocho competidores que han conservado su inscripción, sólo cumplirán su compromiso siete, pues, Mariman, probablemente no tome parte.

Aún cuando con "El Ensayo", todos esperábamos que se iban a despejar algunas incógnitas, en verdad no resultó así, porque tanto Brick como Calais, no produgieron las performances que en atención a sus antecedentes se esperaba; razón por la cual, nos encontramos nuevamente ante el dilema, de tenernos que inclinar por uno de los dos productos ya nombrados, ya que ambos son los que más se han destacado en la generación.

El hijo de Pioneer como el de Altanero, corren muy bien la distancia y pasan actualmente por un buen período de entrenamiento, circunstancia agravante para dificultar más de lo común la elección del posible ganador. Si bien es cierto que Brick disputó "El Ensayo" en condiciones no muy satisfactorias de preparación, pues, se encontraba ligeramente sentido de uno de sus remos, tampoco no es menos cierto, que ahora lleva en su contra otro factor, que es el de ir dispensándole tres kilos de peso al pupilo del Corral Jackson. Esto influye notablemente entre animales de una misma edad, razón por la cual, nos hemos inclinado abiertamente a favor de Calais, caballo que ha demostrado ya grandes condiciones.

De los restantes, no vemos otros enemigos que Titanic y Baratija. El primero, figuró tercero en "El Ensayo" colocación que alcanzó por su propio esfuerzo, y que puede ser un dato revelador para apreciar de lo que puede ser capaz en el futuro. Respecto de la hija de Siberien, mantenemos siempre nuestro buen concepto sobre ella y no obstante su defección en el Paddock Stakes, confiamos que con la monta de Ponce se desempeñe mejor.

En resumen de lo expuesto, daremos nuestras preferencias para ganador a Calais, dejando para el placé a Brick.

Comienza la reunión con el Premio "Joy Bell", Steeplechase sobre 3,900 metros; prueba que ha logrado reunir a seis competidores, que van detrás de los dos mil quinientos pesos de premio, asignados al vencedor.

Estas carreras por su propia naturaleza, hacen imposible, una elección más o menos fundada del candidato que debe ocupar el puesto de honor, razón por la cual, tenemos por norma abstenernos de hacer comentarios. Luego, nuestro pronóstico es el siguiente: Bolívar y Platón, en el orden de precedencia anotado.

En el Premio "Juventud" sobre un tiro de 1,100 metros, para animales de tres años perdedores, parecen ser los más indicados Feudal y Quelen, adversarios ambos que han figurado en buena forma en el marcador. Nuestro candidato es Feudal que ha trabajado bien, sin perjuicio de que a lo mejor no corresponda a sus aprontes como en otras ocasiones ha sucedido y caiga vencido por Quelen, que es nuestro primer placé. Oregón para el lugar siguiente.

Desde el primero hasta el último de los inscritos, pueden ganar los 1,500 metros del Premio "Júpiter", cuya asignación al vencedor es de dos mil pesos.

Sobresalen por sus performances pasadas: Queñe, Corchea, Esplendor y Mabille de los cuales los tres últimos anotados han corrido otras veces la distancia, mientras que el pupilo del Stud del señor A. Gatica, es debutante en este tiro. A pesar de la circunstancia expresada, daremos nuestras prefencias a Queñe dejando para los placés a: Corchea y Mabille.

De los tres años perdedores del Premio "Julio César" son los más indicados: Esparceta, Cora y Fe, que ya han tenido colocaciones en la tabla. No obstante de lo dicho, nosotros daremos nuestros votos a otro competidor, que se llama Chiflón y que sólo ha corrido una vez, pero, en vista de que ha aprontado en condiciones que lo hacen recomendarse. Nos gustan para el segundo y tercer puesto: Esparceta y Fe.

La sexta carrera del programa la constituye el Premio "Jou Jou" sobre 1,800 metros, el que promete tener un hermoso desarrollo y un final tan incierto como emocionante.

A nuestro juicio sobresalen de los anotados: Normandía, Agua Santa y El Inca, candidatos de donde debe salir el triunfante de la prueba. La escala de pesos, la distancia y la calidad de los adversarios, son antecedentes que no nos permiten ver diferencias muy apreciables entre los tres nombrados. Sin embargo, nos resolveremos por la pensionista de Solferino para el primer lugar de la tabla, haciendo presente que Agua Santa que la dejamos para el placé, es su enemiga más seria.

Tan bonita e interesante como la anterior, estará la carrera a continuación Premio "Jerjes" sobre 1,400 metros, donde se ha reunido un lote de animales de cierta calidad.

Las condiciones en que se desarrollará la carrera, de las cuales la más importante es la equitativa distribución de pesos que llevan los contendores, nos inducen a pensar, que tendremos la satisfacción de presenciar una carrera hermosísima y al mismo tiempo de pronóstico muy difícil. Seguramente, se repartirán el favor del público entre los primeros lugares: Le Rhone, Cachiyuyo y los representantes de la chaquetilla negra-cereza, cereza. Nuestra carta es el pupilo del Stud del señor Pedro Rosselot, que pasa hoy en día por un período verdaderamente excepcional. Para el segundo puesto del marcador, señalaremos a Esquife.

Termina la tarde hípica, con la milla del Premio "Jouquille", carrera en la cual, Pacato, después de su excelente colocación en el "Ensayo Chico" parece destacarse a la consideración general. Esta vez, el tiro le será más favorable a sus medios y además, no llevará rivales de la calidad con que en el Paddock Stakes se midió. Los candidatos nuestros, para el segundo y tercer puesto respectivamente, son: Frascatti y Pequén, ambos ya conocidos por el público aficionado. Recomendamos Pitarra, al lector que busque alguna sorpresa.

Resúmen

1.a carrera.—Bolívar y Platón.
2.a carrera.—Feudal, Quelen y Oregón.
3.a carrera.—Queñe, Corchea y Mabille.
4.a carrera Calais y Brick.
5.a carrera Chiflón, Esparceta y Fé.
6.a carrera.—Normandía y Agua Santa.
7.a carrera. — Le Rhone y Esquife.
8.a carrera.—Pacato, Frascatti y Pequén.

Competidores y montas para las carreras de esta tarde

1.a Carrera. — 3,900 metros.— Fionia, L. Díaz; Bolívar, J. Jara; Platón, C. Miranda; Germania, P. Guerrero; Septiembre, E. Villalobos; Almendrito, J. Reyes.

2.a Carrera. — 1,100 metros. — Bow, F. Pérez; Esmeria, M. Michaels; Feudal, E. Solís; Konax, P. P. Quezada; Lotus, R. Muñoz; Quelen, G. Adasme, Silver, E. Escobar; Tamagno, J. Vergara; Fame, P. Morales; Franqueza, N. Medina; Oregón, H. Contreras; Rabalera, J. F. Bernal.

3.a Carrera. — 1,500 metros. — Duke, M. Michaels; Rolanda, E. Escobar; Corchea, R. Flores; Esplendor, M. Verdejo; Floreciente, J. F. Bernal; Mabille, R. Hernández; Sol de Mayo, F. Martínez; Jacob, J. Osorio; Queñe, G. Adasme; Malmaison, P. P. Quezada; Brusiloff, H. Contreras; Lady Violet, P. P. Cancino; Misty, H. Ramírez; Soubrette, A. Molina.

4.a Carrera. — 1,800 metros.— Brick, E. Carrillo; Baratija, S. Ponce; Calais, P. Rebolledo; Fatherless, si corre, M. Pérez; Herculano, J. F. Bernal; Mariman, no corre; Titanic, A. Molina; Wild Lassie, E. Escobar.

5.o Carrera. — 1,100 metros.— Chiflón, G. Adasme; Fierabrás, M. Verdejo; Fray Potrillo, J. F. Bernal; Grano de Oro, no corre; 25 de Septiembre, N. Oteiza; Cora, E. Escobar; Encanto, C. Guzmán; Esparceta, P. P. Quezada; Fe, P. Rebolledo; Fidele, O. Orellana; Mendiga, E. Solís; Reine Claude, P. P. Cancino.

6.a Carrera. — 1,800 metros.— Indiano, E. Carrillo; Normandía, J. F. Bernal; Agua Santa, P. Rebolledo; Gull, M. Pérez; El Inca, G. Adasme; Embajador, P. P. Cancino; Incauto, R. Flores.

7.a Carrera. — 1,400 metros. Le Rhone, R. Muñoz; Bright Girl, M. Pérez; Esquife, H. Contreras; Darwin, R. Flores; Cachiyuyo, G. Adasme; Ocampo, L. H. Fuentes; L. Moselle, J. Vergara.

8.a Carrera. — 1,600 metros.— Frascatti, M. Baeza; Pacato, P. P. Quezada; Pequén, G. Adasme; Cadorna, R. Flores; Cautín, E. Escobar; Díaz de la Haza, A. Molina; Chavala, L. H. Fuentes; Silver Lassie, H. Contreras; Pitana, A. Silva; Alboroto II, L. A. Orellana; Tártaro, J. Osorio; Merchant, A. Vicuña; Quay d'Orsay, R. Meza.

HIPODROMO CHILE

LAS CARRERAS DE LA MAÑANA

Apreciaciones y pronósticos

Para la reunión de hoy en la mañana en el Hipódromo Chile, el programa ofrece siete pruebas con abundantísimas inscripciones; a pesar de la amplitud de él, no es tan interesante como debiera serlo, debido a que la mayoría de las carreras, de que consta, han reunido competidores de modesta calidad.

La mañana empieza con el premio Quenlal, sobre 700 metros; presente en él Compiegne, nos parece que todo comentario está de más. El pupilo del Stud Urbion, ha venido desempeñándose con marcado éxito con elementos muy superiores, a los que hoy lleva, por enemigos, y aunque no ha alcanzado la victoria, hoy día es el candidato obligado a vencer. Por lo tanto, le damos nuestras preferencias para ganador, señalando para los placées a Grano de Oro y Protector.

La segunda carrera ha reunido a 16 competidores, de calidad hasta hoy desconocida, a pesar de los años que cargan muchos de ellos. Tratándose de elementos de esta naturaleza, y en una escala de peso de 19 kilos, nos parece que el pronóstico hay que echarlo a la suerte. Nuestros candidatos son; Medina, Negrito y Spark, los que dejamos indicados en el mismo orden.

Copihue, es el candidato de más prestigio en los 1,000 metros del premio Quitz, primera serie, pero nosotros desconfiamos de él, por temor de que no llegue bien a la distancia, rozón por la cual, vamos a elegir a Viana, para hacerla nuestra preferida. En los lugares siguientes, dejaremos a Tapón y Copihue.

Bastante difícil resulta la tarea de pronosticar en la cuarta carrera, pues de todos los anotados, no se puede prescindir de ninguno al hacer el comentario. Taburete, a 48 kilos, nos parece una carta muy recomendable, y no trepidamos en hacerlo nuestro favorito. Para escoltarlo citaremos a Number One y Vizcaíno, sobre todo, mucho cuidado con este último, que puede ganar de una hebra.

En la prueba de fondo, premio Quo Vadis, sobre 1,800 metros, sólo han conservado su anotación siete competidores y de ellos, el candidato de más prestigio es Diávolo, que tiene en su abono sus recientes victorias, aunque mucho tememos, de que pueda hacer la "diablura" de no figurar. A pesar de todo, lo indicaremos para ganador, dejando para el lugar siguiente a Aldro, que va peligrosamente liviano.

En la sexta carrera, nos parece que el ganador debe buscarse entre Practicanta, Entente, Cara o Sello y Pérfido, de los cuales vamos a indicar a Practicanta para ganador, dejando para los placées a Pérfido y Entente.

La reunión termina, con el premio Quirquincho, la prueba más interesante de la mañana, por la calidad y condiciones de la lucha, que poseen en esta distancia, todos los anotados. Nuestra carta es Daring, que lo vemos muy bien colocado a 53 kilos, para escoltar al hijo de Alanés, indicamos a Jerez y Reservista.

RESUMEN

1. Compiegne, Grano de Oro, Protector.
2. Medina, Negrito y Sparg.
3. Viana, Tapón, y Copihue.
4. Taburete, Number One, Vizcaíno.
5. Diávolo y Aldro.
6. Practicante, Pérfido y Entente.
7. Daring, Jerez y Reservista.

MONTAS Y COMPETIDORES PARA LAS CARRERAS DE LA MAÑANA

Primera carrera: Estimable, J. Montaner; Yencumen, P. P. Quezada; Compiegne, J. F. Bernal; Tancredo, M. Pérez; Flor de la Pasión, M. Verdejo; Foglia, N. N.; La Tijera, R. Flores; Grano de Oro, J. Osorio; Tamiz, Alf. Silva; El Taita, A. Pérez; Libye, R. Díaz; Protector, C. Pombet; Tenebrosa, L. H. Fuentes; Nigara, L. A. Orellana; Mañana, J. Oregón.

Segunda carrera: Mayreno, A. Torres; Quinoa, P. P. Quezada; Muñeco, R. Sánchez; Prisionera, C. Riquelme; Sedinan, J. F. Bernal; Miseria, O. Orellana; Baqueta, M. Pérez; Sebastiana, no corre; Negrito, J. Arluciaza; Medina, R. Flores; Agorera, A. Ataniel; Francisca, N. N.; Avasallador, H. Ramírez; Sibilina, J. Pinto; Spark, J. Osorio; Miss Black, N. N.

Tercera carrera: Copihue, J. Quezada; Candelilla, L. Valenzuela; Viana, C. Pombet; Tapón, E. Solís; Woodbine, M. Pérez; Burrito, A. Ataniel; Cabrito, S. Molina; Nail, A. Silva; Splin, L. A. Orellana; Silly, H. Ramírez; Chilca, Alf. Silva; Fredegunda, J. Osorio.

Cuarta carrera: Number One, J. Quezada; Costanera, L. A. Orellana; Taburete, Arm. Silva; Mr. Asquith, R. Flores; Ratisbona, A. Guerra; Furlana, A. Vicuña; Vizcaíno, Alf. Silva; Angelito, N. N.; Pila, J. Pinto; Fiita, J. Osorio; Cidra, D. 2.o López; Sally, H. Ramírez; Dineral; J. Oregon; Tenebrosa, N. N.

Quinta carrera: Juliano, J. F. Bernal; Ragusa, M. Baeza; Música, S. Ponce; Diávolo, O. Orellana; Copla, L. A. Orellana; Año Nuevo, A. Vicuña; Aldro J. Pinto.

Sexta carrera: Cara o Sello, J. Sánchez; Practicanta, F. Fuentes; Lally, L. A. Orellana; Pérfido, L. Araya; Bruja, J. Pinto; Entente, L. H. Fuentes; Personaje, J. Oregón; Rolandito, H. Ramírez; Chulinga, J. Osorio.

Séptima carrera: Dicke, A. Godoy; Lorna, C. Pombet; Reser-

CHACOLI TORONTEL
Muy fresco
Llegó al depósito de LA VIÑA LAS PALMERAS.
Reparto a domicilio desde una damajuana. Descuentos según partidas, a los repartidores con carretela.
Bodega: Delicias 3410. Oficina: Agustinas 1084. Teléfono 380, Estación.
1.o-1

El Gran REMEDIO UNIVERSAL
Nitro Ozona, Lowe-Weisslog, el único comprobado por medio de la radiografía que cura la tuberculosis (tisis). Pruebas a la vista. Afamado desde 1887. Cura radicalmente: cáncer, gangrena, sífilis, enfermedades hígado, riñones, del estómago, pulmones, bronquitis, faringitis, asma, ipertrofia, diabetes, albuminuria, reumatismo, hidropesía, obesidad, raquitismo, epilepsia, apoplegía, anemia, catarro intestinal, disentería, apendicitis, peritonitis, almorranas, fístulas, furunculosis, heridas, úlceras, tumores, contusiones, quemaduras, picaduras venenosas, enfermedades piel, sangre, enfermedades secretas. Prodigioso en aneurisma, en enfermedades del corazón, cerebro, vista, espina dorsal, etc. Viruela, peste negra, hemorrágica, peste bubónica, tifus, pestes y fiebres en general, son vencidas a las pocas horas con repetidos lavados intestinales y tomas. Igual tratamiento para demás enfermedades. Catecismo Nitro-Ozona, consúltelo todo enfermo, sea cual fuere el mal, encontrará el medio seguro de sanar radicalmente. Remítolo gratis quien lo pida.
LUIS LOWE,
Casilla 832.— Claras 149.— Santiago.— Droguería Daube y Boticas principales

¿PROWODNIK?
FORROS Y CAMARAS RUSAS
Reconocidas como las mejores que se fabrican en el mundo
TENEMOS UNA PEQUEÑA EXISTENCIA EN LOS SIGUIENTES TAMAÑOS:
820x120 32x4 34x4
880x120 32x4½ 35x4½
935x135 37x5
Bombas europeas para llenar neumáticos.
Precios de Liquidación
Fernando Orrego & Co.
COMPAÑIA 1301
20-1.

CLUB HIPICO

Domingo. 20 de Octubre de 1918
TEMPORADA DE PRIMAVERA
UNDECIMO DIA

PRIMERA CARRERA, a las 14.30 (2.30 P. M.).—Premio JOY BEL.—(Steeplechase).—3,900 metros m|m.—(12 saltos).—Handicap para caballos de 4 años y más.—Inscripción: $ 25.—Premio: $ 2,500 al 1.o

PREPARADOR	DUEÑO	NOMBRES	EDAD	PESO	SANGRE	PADRE	MADRE	TRAJE DEL JINETE
E. Pérez	E. Pérez	1 Fioma	78	7	3|4	Fio	Alma	Blanca cruz az. m. lac. g. cel.
P. Marchesini	I. Larraín	2 Bolívar	72	6	1|2	Fatal	Sin antecedentes	Oro, cue, pres, pu y g negra
Vi Castro	Pehuenco	3 Platón	69	6	F	Pirapó	Montana	Verde brazl, bl, y g amarilla
M. Soto	H. Díaz G.	4 Germania	65	4	3|4	Constant	Miss Polly	Blanco
I. Espinosa	R. Valenzuela A.	5 Septiembre	65	4	F	Meltonian	Swinda	Oro, cruz, lacre, m. oro, g lacre
P. Bagú	Army and Navy	6 Almendrito	61	5	F	Almendro	Hungría	Lacre, m bl, y azul list, g azul

SEGUNDA CARRERA, a las 15 (3 P. M.)—Premio JUVENTUD.—1,100 metros.—Para caballos de 3 años, nacidos en Chile, que no hayan ganado.—Peso: 56 kilos.—Inscripción: $ 30.—Premio: $ 3,000 al 1.o

PREPARADOR	DUEÑO	NOMBRES	EDAD	PESO	SANGRE	PADRE	MADRE	TRAJE DEL JINETE
R. Plaza	E. Delgado	1 Bow	56	3	F	Altanero II	Vizcacha	Azul, m acero, g lacre
V. Castro	Pehuenco	2 Esmeria	56	3	F	Altanero II	Tacuara	Verde, braz blan, g amarilla
P. Polanco	Curimón	3 Feudal	56	3	7|8	Jack's Green	Alarma	Nar. y neg. a cua. m. nar. g neg.
W. Fariña	Los Robles	4 Konak	56	3	F	Rodilard	Kettleness	Oro viejo, puños y g blanca
C. Rodríguez S.	Souchez	5 Lotus	56	3	F	Celso	Solinka	Blanca, g. azul
P. Tonelli	A. Gatica	6 Quelen	56	3	F	Siberien	Ravenne	Blanca, brazalet. neg. g. blanca
E. Emeres	C. Coghill	7 Silver	56	3	F	Viraró	Silver Glass	Bronce, m y g rosada
E. Polanco	J. del C. Campo	8 Tamagno	56	3	F	Olascoaga	Madelon	Azul y oro viejo en círculos
P. Rebolledo	P. Etchepare	9 Fame	54	3	F	Celso	Fredia	Negra, m y g turquesa
P. Bagú	Popeta	10 Franqueza	54	3	F	Lauderdale	Bluff	Morada, m y g blanca
J. 2.o Vaccaro	M. R. Troncoso	11 Oregón	54	3	1|2	Oidor	Sin antecedentes	Celeste, estrella s y g oro
J. Rodríguez S.	Urbión	12 Rabalera	54	3	F	Constant	Bichette	Salmón, m y g verde

TERCERA CARRERA, a las 15.30 (3.30 P. M.)—Premio JUPITER.—1,500 metros.—Para caballos nacidos en Chile que no hayan ganado $ 10,000.—Handicap.— Inscripción: $ 20.—Premio: $ 2,000 al 1.o

PREPARADOR	DUEÑO	NOMBRES	EDAD	PESO	SANGRE	PADRE	MADRE	TRAJE DEL JINETE
S. Silva	Los Alamos	1 Duke	58	4	F	Altanero II	Licisca	Blanco y celeste list. g colorada
S. González	S. Castillo	2 Rolanda	55	6	3|4	Rolando II	Envidiosa	Azul y am. a cua. m azul y g bl
M. Cubillos	A. Sepúlveda	3 Corchea	54	4	F	Burlesco	Bomboniére	Azul oscuro
J. Cavieres	Banzai	4 Esplendor	54	4	F	Etolo	Riqueza	Plomo oscuro, g lacre
J. E. Zárate	A. B. C.	5 Floreciente	53	5	F	P. Florizel	Tea Rose	Colorada, m y g lacre
I. Dalmau	Mabille	6 Mabille	52	4	F	St. Orodoux	Scented Dogrose	Bronce m solf braz br g solf.
I. Dalmau	Mabille	7 Sol de Mayo	50	6	F	Lord Bobs	Túnica	Bronce m solf braz br g solf.
L. Aravena	D. Venegas	8 Jacob	51	6	1|2	Scarpia	Sin antecedentes	Morada lunares bl g oro
P. Tonelli	A. Gatica	9 Queñe	50	3	F	Siberien	L'Espingole	Blanca brazletes neg g blanca
P. Marchesini	J. Fronda	10 Malmaison	49	3	F	Lord Bobs	Rebeca	Verde esmeralda cruz plata
I. Espinosa	Arlequín	11 Brusiloff	48	3	3|4	Fio	Alma	Arlequín
P. Polanco	Record	12 Lady Violet	48	4	F	Celso	Enchantée	Blanc cuel puñ pres y g az.
D. Galaz	E. Petit	13 Misty	43	4	F	Altanero II	Caoba	Naranja, g azul
I. Yáñez	San Vicente	14 Soubrette	43	4	F	Olascoaga	Noguette	Morada faja, m y g oro

CUARTA CARRERA, a las 16 (4 P. M.)—Premio LA HUASCA.—(Clásico).—1,800 metros.—Para reproductores de 3 años nacidos en Chile, exceptuando al ganador de El Ensayo.—Peso: 54 kilos.—Recargo de 3 kilos al ganador de un clásico o reglamentario y de 6 kilos a los ganadores de 2 o más.—Inscripción: $ 100.—Premios: $ 8,000 al 1.o, 1,600 al 2.o y 800 al 3.o

PREPARADOR	DUEÑO	NOMBRES	EDAD	PESO	SANGRE	PADRE	MADRE	TRAJE DEL JINETE
P. Bagú	Army and Navy	1 Brick	57	3	F	Altanero II	Sagunto	Lacre m bl y azul lis g azul
P. Tonelli	A. Gatica	2 Baratija	55	3	F	Siberien	Brigitte	Blanca brazaletes negros, g bl
F. Rojas	Corral Jackson	3 Calais	54	3	F	Pioneer	Parterre	Negra m y g cereza
F. Rojas	F. C. Prain	4 Fatherless	54	3	F	Eclair II	Un named	Oro viejo, m negras, g blanca
C. Rodríguez S.	P. Rosselot	5 Herculano	54	3	F	Marte II	Arromanches	Verde manzana, braz y g neg.
A. Rodríguez C.	Concepción	6 Mariman	54	3	F	Fio	Key	Solf estrella oro, m. oro, g solf.
I. Yáñez	San Vicente	7 Titanic	54	3	F	Olascoaga	Wansbeck	Morada, faja m y g oro
E. Emeres	G. Coghill	8 Wild Lassie	52	3	F	Olascoaga	Argenteuse	Bronce, m y g rosada

QUINTA CARRERA, a las 16.30 (4.30 P. M.)—Premio JULIO CESAR.—1,100 metros.—Para caballos de 3 años, nacidos en Chile, que no hayan ganado.—Peso: 56 kilos.—Inscripción: $ 30.—Premio: $ 3,000 al 1.o

PREPARADOR	DUEÑO	NOMBRES	EDAD	PESO	SANGRE	PADRE	MADRE	TRAJE DEL JINETE
P. Bagú	Popeta	1 Chiflón	56	3	F	Eclair II	Chablis II	Morada, m y g blanca
J. Cavieres	H. Pizarro	2 Fierabras	56	3	F	Jack's Green	Jonquille	Azul cielo, puños alam y g oro
M. Escobar	D. Peñafiel	3 Fray Potrillo	56	3	F	Espectro	Belle Ange	Blanca cruz turquesa, g azul
D. Sandoval	S. Urrutia	4 Grano de Oro	56	3	7|8	Rodilard	Martha	Azul y blanco listado, g lacre
F. Bernal	Jorge Correa	5 25 de Septiembre	56	3	A.A.	Julio César	Miss Zulema	Oro y azul en rueda, g azul
E. Emeres	G. Coghill	6 Cora	54	3	F	Le Rappel	Na-mi-Ko	Bronce, m y g rosada
F. Guzman	Kangaroo	7 Encanto	54	3	F	Melbourne	Gioconda II	Rosada, brazaletes y g blanca
P. J. Medina	A. Lyon P.	8 Esparceta	54	3	F	Eclair II	Catherinette	Azul marino lunares bl. g azul
J. D. Mella	Waterloo	9 Fe	54	3	31|32	El Pícaro	Fiole	Café, lunares oro
R. Ramírez	F. Jiménez	10 Fidele	54	3	F	Lauderdale	Amy II	Frutilla, g blanca
P. Polanco	Valparaíso	11 Mendiga	54	3	F	Montagú	Mendicant	Blanca cruz coral, g bl. coral
P. Polanco	Collanco	12 Reine Claude	54	3	15|16	Trefle	Guirnalda	Negra cruzada y g lila

SEXTA CARRERA, a las 17 (5 P. M.)Premio JOU JOU.—1,800 metros.—Para todo caballo.— Handicap.—El top-weitgh no excederá de 65 kilos.—Inscripción: $ 30.—Premio: $ 3,000 al 1.o

PREPARADOR	DUEÑO	NOMBRES	EDAD	PESO	SANGRE	PADRE	MADRE	TRAJE DEL JINETE
J. Cavieres	Independencia	1 Indiano	62	6	F	Etolo	Kosima	Guinda, g negra, cocarda oro
O. Rister	Solferino	2 Normandía	55	5	F	Lord Bobs	Marcassite	Solferino, g verde
J. Celpa	Index	3 Agua Santa	53	5	F	Pioneer	Macora	Amarilla, m y g chocolate
H. Pérez	G. Scott	4 Gull	52	4	F	Altanero II	Java	Amar m lacres, g amarilla
J. Dalmau	Burlesco	5 El Inca	51	4	F	St. Michan	Clonavce	Lacre alam. oro, g lac. cocar. or.
P. Polanco	El Laurel	6 Embajador	50	4	F	Etolo	Primrose III	Azul m coloradas y g blanca
D. Yáñez	F. Aldunate	7 Incauto	45	5	F	Le Rappel	Sentencia	Habano

SEPTIMA CARRERA, a las 17.30 (5.30 P. M.)—Premio JERJES.—1,400 metros.—Para caballos que hayan ganado más de $ 10,000.—Peso: 45 kilos.—Recargo de 1 kilo por cada $ 2,000 o fracción mayor de $ 1,000 ganados.—Inscripción: $ 25.—Premio: $ 2,500 al 1.o

PREPARADOR	DUEÑO	NOMBRES	EDAD	PESO	SANGRE	PADRE	MADRE	TRAJE DEL JINETE
C. Rodríguez	P. Rosselot	1 Le Rhone	59	4	F	Barsac	La Loire	Verde manzana, braz y g n.
F. Rojas	Corral Jackson	2 Bright Girl	54	5	F	Sunbright	Hija de Cyllene	Negra, m y g cereza
E. Emeres	Corral Jackson	3 Esquife	50	5	F	Barsac	Estrella II	Negra, m y g cereza
M. Cubillos	El Parque	4 Darwin	53	5	F	Burlesco	Chicana	Azul y bl en ruedas, g azul
P. Bagú	C. E. Riofrío	5 Cachiyuyo	52	4	F	Calepino	Cherette	Colorada cruzada y g turquesa
G. Avila	St. Jean	6 Ocampo	50	4	F	Oviedo	Moussme	Crema y verde listado
R. Pastene	M. A. Benavente	7 La Moselle	48	3	F	Barsac	La Loire	Azul turquesa, m oro g blan.

OCTAVA CARRERA, a las 18 (6 P. M.)—Premio JONQUILLE.—1,600 metros.—Para caballos que no hayan ganado en distancia mayor de 1,400 metros.—Handicap.— Inscripción: $ 25.—Premio: $ 2,500 al 1.o

PREPARADOR	DUEÑO	NOMBRES	EDAD	PESO	SANGRE	PADRE	MADRE	TRAJE DEL JINETE
P. J. Medina	Taltal	1 Frascati	58	4	F	Barsac	Fanfarra II	Azul y colr. listado, m coloradas
P. Marchesini	J. Fronda	2 Pacato	55	3	F	Pirapó	Avelina	Verde cruz plata
P. Tonelli	A. Gatica	3 Pequén	53	4	F	Siberien	Victoria VIII	Blanca braz negros, g blanca
J. Boncerio	D. Dighero	4 Cadorna	50	3	1|2	Pioneer	Sin antecedentes	Blanca, m y g azul
W. Fariña	Los Robles	5 Cautín	50	3	F	Rodilard	Desiree	Oro viejo, puñ y g blanca
I. Yáñez	San Vicente	6 Díaz de la Haza	50	3	F	Jack's Greeen	Bencina	Morada, faja, m y g oro
C. Fuentes	C. Fuentes	7 Chavala	49	6	F	L'Aiglon	Georgina	Salmón lun negros g az mas
E. Emeres	G. Coghill	8 Silver Lassie	48	3	F	Lauderdale	Villa	Bronce, m y g rosada
L. Silva	M. Errázuriz	9 Pitarra	47	3	F	Hexagon	Pressed Hay	Guinda seca, g azul borla oro
C. Rodríguez S.	Souchez	10 Alboroto II	46	3	F	Batifondo	My Gir II	Blanca, g azul
G. Avila	Constancia	11 Tártaro	46	3	F	Olascoaga	Miss Musker	Azul alam. oro, g neg. bor oro
R. Soto	S. S. Ahues	12 Merchant	44	3	F	Celso	Mme. Comfrey	Celes y bl por mit. m cel. g l.
F. Galvan	Limited	13 Quay d'Orsay	40	4	F	Trefle	Bee's Wedding	Gris perla, g negra.

PRONOSTICOS

Diarios y Revistas	1.a carrera	2.a carrera	3.a carrera	4.a carrera	5.a carrera	6a. carrera	7.a carrera	8.a carrera
La Nación	Bolívar Platón	Feudal Quelen Oregón	Queñe Corchea Mabille	Calais Brick	Chiflón Esparceta Fe	Normandía Agua Santa	Le Rhone Esquife	Pacato Frascatti Pequén
El Tiempo Nuevo	Fioma Platón	Feudal Oregón Quelen	Esplendor Jacob Mabille	Brick Calais Titanic	Esparceta Cora Fe	Gull Incauto	Le Rhone Esquife	Frascatti Pacato Díaz de la Haza
El Eco Sportivo	Fioma Bolívar	Feudal Quelen Franqueza	Esplendor Mabille Queñe	Calais Brick	Esparceta Fe Cora	El Inca Gull	Le Rhone La Moselle	Pequén Frascatti Tártaro
Deutsche Zeitung	Bolívar Fioma	Feudal Franqueza Quelen	Esplendor Queñe Mabille	Calais Brick	Esparceta Fe Cora	El Inca Gull	La Moselle Le Rhone	Frascatti Pequén Tártaro
El Derby	Bolívar Platón	Feudal Oregón Franqueza	Stud Mabille Mabille Jacob Esplendor	Calais Brick	Esparceta Chiflón Fe	El Inca Normandía	Le Rhone Cachiyuyo	Frascatti Pacato Cautín
El Brujo del Turf	Fioma Almendrito	Quelen Silver Feudal	Queñe Brusiloff Mabille	Calais Brick Wild Lassie	Esparceta Cora Fidele	Normandía Gull	Le Rhone Esquife	Cadorna Pacato Díaz de la Haza
La Patria de los Aliados	Bolívar Fioma Almendrito	Quelen Feudal Oregón	Stud Mabille Mabille Jacob Esplendor	Calais Brick Titanic	Esparceta Chiflón Cora	Normandía El Inca Incauto	Le Rhone Cachichuyo Darwin	Frascatti Cadorna Pacato
Las Ultimas Noticias	Fioma Bolívar	Feudal Oregón Quelen	Stud Mabille Mabille Queñe Jacob	Brick Calais Titanic	Esparceta Cora Fierabrás	El Inca Normandía	Le Rhone Darwin	Pacato Cautín Frascatti

MERCERIA SANTIAGO

AHUMADA 368 al 376

(al llegar a la Plaza de Armas)

Teléfono No. 1953 Central :-: Casilla 97 D.

ACABA DE RECIBIR:

TARROS lecheros de 40 y 50 litros.

PALAS con y sin mango.

REPUESTOS para Arados Avery & Ames 18, 19, y 19½.

21-j

GRAN BARATURA

DURANTE TODO EL MES DE OCTUBRE, A PRECIOS SUMAMENTE REBAJADOS

VELO medio hilo, ancho 1 metro, todos colores	$ 1.95
VELO puro hilo, ancho 1 metro, todos colores	2.95
CRESPON hilo con seda, 16 colores, ancho 1 mt., calidad insuperable	4.00
VELOS hilo bordados, infinidad de dibujos, calidad extra, ancho: 1.20 centímetros, desde	6.95
ORGANDIZ fantasía para blusas, ancho: 1.20	4.95
ORGANDIZ de color para cuellos, puro hilo	4.95
GENERO bordado, especial para vestiditos niños, calidad superior	3.90

GROS seda negra, ancho 90 centímetros	$ 8.95
GROS seda negro, ancho 1 metro	9.95
GROS seda negro, ancho 1 metro, calidad superior, garantido	11.95
GROS seda negro, ancho 1 metro, en blanco, rosado, azul marino, calidad extra	10.95
ESPUMILLAS de seda blanca y de colores, desde	6.95
GASA de hilo, última novedad, colores, blanco, rosado, celeste y azulino, ancho: 1 mt.	6.95
VELOS de hilo, dibujos fantasía, última novedad, ancho: 1 mt.	2.95

y una infinidad de blusas, de velo con y sin bordados, a precios sumamente rebajados. Blusas de seda, con y sin bordados, últimos modelos, a la mitad del precio real.

ECHAURREN 174

Calados, plegados, tableados, bordados a mano y máquina (hemos recibido los últimos dibujos) a precios sumamente convenientes.

Se forran botones en todas formas y tamaños

(PRECIOS MUY BAJOS)

PERSONA FORMAL CASADO

actual Administrador-Gerente de un negocio desde hace 7 años, DESEA CAMBIAR DE SITUACION, PREFIRIENDO ocupación EN EL CAMPO.

Es agrónomo, posee contabilidad, idiomas y larga práctica comercial, con excelentes referencias.

Dirigirse:

A. E. W., CASILLA 255,
VALPARAISO

24-j.

VIÑA PRA SANTIAGO

Vinos especiales para Familias

MEDOC.. ot. $ 0.60 sin envase
PINOT.. Bot. $ 0.70 „ „
BLANCO Bot. $ 0.60 „ „
TIPOS SUPERIORES: $ 0.90, $ 1 y $ 1.40

Cas. 1915, Teléf. Ovalle 16

AGENCIA:
Huérfanos No. 1039

Salvitae
Dolor de Cabeza

Salvitae
Estreñimiento

Salvitae
Gota y Reumatismo

PAPAS

Amarilas y Cazuela, buena clase, bajaron.
Maíz Colorado y Amarillo; Trigo motero, vende a precios bajos:

BODEGA JUAN ANTILLO

SAN PABLO 3160 - TELEFONOS: INGLES 34, YUNGAY; NACIONAL 223

20-j.

CASA HEFFER

ESPECIALISTA EN artículos fotográficos

ESTADO 242
Casilla 506

COMPLETO SURTIDO de cámaras fotográficas, accesorios y productos químicos.

Atiende con puntualidad y eficiencia los pedidos de provincias.—Departamento especial para trabajos de aficionados. Desarrollo de placas, películas, impresiones, etc.

Escriba solicitando el catálogo de la Casa

ESTADO ENTRE HUÉRFANOS Y AGUSTINAS

DIABÉTICOS

Llegó nueva remesa de alimentos anti-diabéticos

Pan tostado de puro gluten
Pan de puro gluten
Bizcochos de puro gluten
Bizcochos de puro gluten con huevo
Bizcochos de puro gluten con anís
Sémola de puro gluten
Harina de puro gluten
Grisinea de puro gluten.

UNICOS IMPORTADORES

QUESTASANGUINETTI & Co.

CASILLA 417.--COCHRANE --649VALPARAISO

CABLES

GALVANIZADOS DE ACERO

Flexibles para Winches y Rígidos para minas y embarcaciones

ofrece una partida de diferentes tamaños para entrega inmediata

M. J. Morales T.

Cochrane 619 :-: Casilla 1088

VALPARAISO

23-j

VIÑA EDWARDS

DE GUILLERMO EDWARDS

AV. IRARRAZAVAL 1605. - TELEFONO INGLES 47, ÑUÑOA

Precios de los vinos embotellados (sin envase):

Corriente, tinto,	1|1	$ 6.60 docena	$ 55.00 por ciento.
Especial	1|1	" 7.80 docena	" 65.00 por ciento.
Semillón blanco,	1|1	" 7.80 docena	" 65.00 por ciento.

Descuentos por más de 100 botellas y por compras en bodega.

L. ALFREDO GABARROCHE D.,
ADMINISTRADOR.

¡EXITO! ¡EXITO!

Exito seguro y rápido contra la Caspa y caída del pelo

garantiza el excelente

"Tratamiento Exito"

que se compone de **Shampo** con **loción y Aceite para el pelo "Exito".**

Valor total **$ 4.80.** De venta en las boticas.
Depósito por mayor de todos los Productos **"Exito"**

BANDERA 575, Oficina 30

24-j

— *VIÑA* —

CONCHA y TORO

Obsequiará a sus clientes con un SORTEO DE 25,000 PESOS que se efectuará ante notario el

6 de Septiembre de 1919

Distribuído en la siguiente forma:

1 GRAN PREMIO de	$ 10,000
3 premios de $ 1,000	3,000
10 premios de $ 500	5,000
20 premios de $ 200	4,000
30 premios de $ 100	3,000
64 premios	$ 25000

Por cada CUARENTA PESOS de compra se regalará un número.

Los vales se canjean en la Oficina:

MONEDA N.o 1030

y en la Bodega:

MANUEL RODRIGUEZ 42

EMPRESA BALNEARIA PICHILEMU

EN LA COSTA DE COLCHAGUA

Gran Hotel

Como en años anteriores, este Balneario ha sido sometido a reparaciones y mejoras de toda especie. Se ha hecho una magnífica instalación de luz eléctrica para la perfecta iluminación de sus dependencias, calles, paseos, etc. El agua potable ha sido aumentada y mejorada con nuevas captaciones. Se han colocado baños de agua dulce en el Hotel.

La instalación de baños de mar ha sido mejorada.

La pensión se ha modificado reduciéndola a una tarifa sumamente módica: $ 10.00 en Diciembre, Enero y Marzo; y $ 12.00, en Febrero, por cada persona.

La Empresa cuenta con automóviles para pasajeros y auto camión para los equipajes. El viaje se hace desde Santiago por tren directo que sale a las 9½, y del sur en el ordinario con trasbordo en San Fernando.

La Empresa arrienda para la temporada cómodos y elegantes chalets con todo mobiliario.

Datos y pormenores proporcionará:

Evaristo S. Merino C., en Pichilemu

Librería Nascimento.

265 Ahumada -:- -:- Casilla 2298

Colección Nelson

ALGUNAS DE LAS OBRAS RECIEN LLEGADAS.—SE HAN RECIBIDO EN ESPAÑOL, FRANCES E INGLES

Victor Hugo.—Los Miserables, 4 tomos
Victor Hugo.—Notre Dame de París, 2 tomos.
Dumas.—Le Visconte de Bragelonne, 5 volúmenes.
A. de Vigny.—Theatre, 2 volúmenes.
Daudet.—Contes du Landi.
Daudet.—Numa Roumestan.
St. Pierre.—Paul et Virginie.
Timayre.—L'Ombra de l'amour.
George Sand.—Jeanne.
Dickens.—Aventuras de M. Pickwick, 3 tomos.
Mignet.—Hre. de la Revolution Francaise, 2 volúmenes.
G. Hanotaux.—La France en 1614.
E. Renan.—Souvenirs d'Enfance et de Jeunesse.
E. Renan.—Vie de Jesús.
Chateaubriand.—Memoires d'outre tombe.
L. de Tinseau.—Un nid dans les ruines.
Th. Gautier.—Un trío de Romans.
Nolly.—Hiér le Maboul.
Balzac.—Le Peau de Changrin.
Balzac.—Les Chocians.
Tourgueneff.—Une Nichée de Gentil shormmes.
Tolstoy.—Le Pére Serge.
Maeterlinck.—Morceaux Chosis.
Daudet.—Jack.
Palacio Valdés.—La Hermana de San Sulpicio.
Bordeaux.—Los Roquevillard.
Bordeaux.—Nieve sobre las huellas.
Pérez Galdós.—Misericordia.
Castello-Branco.—Amor de Perdición.
Pierre Loti.—Ranuncho.
Orczy.—La Pimpineta Escarlata.
Sta. Teresa.—Obras escogidas.
Azorín.—Páginas Españolas.
Cervantes.—Novelas ejemplares.
Halevy.—Criquette.
Angell.—La Grande Ilusión.

CARLOS JORGE N.

20 j.

PROPUESTAS

Para la venta de bonos destinados a las Obras de Regadío

Pídense propuestas cerradas para la enajenación de ($ 4.000,000) cuatro millones en bonos, destinados a las obras de regadío de conformidad a la ley 2,953, de 9 de Diciembre de 1914.

Las propuestas se abrirán en la Dirección del Tesoro, a las 15 h. del Sábado 26 del presente.

Los bonos de riego ganan un interés de 8% anual y tienen una amortización acumulativa de 1%, también anual, y los intereses se pagarán en la Tesorería Fiscal de Santiago desde el 1.o de Octubre actual.

Los referidos bonos están excentos de contribuciones fiscales y municipales, y sirven de caución para retirar vales de Tesorería.

Los bonos pueden ser retirados de la circulación depositándolos en la Casa de Moneda. Las propuestas pueden hacerse por el total o por parcialidades desde quinientos pesos.

EL DIRECTOR.

Santiago, Octubre 18 de 1918.

26-j

GRAN SORTEO

A BENEFICIO DEL

Hospital de Caridad de Osorno

que se quemó totalmente en la noche del 6 de Septiembre

Hay 400 Premios en valor de $ 40,000

Valor de cada boleto $ 5

y $ 0.20 para la remisión por carta certificada

LA COMISION

Casilla 78, Osorno

27-j

Ferrocarriles del Estado

PROPUESTAS PARA EL 4 DE NOVIEMBRE

Se solicitan propuestas públicas para el 4 de Noviembre próximo por muebles diversos, cajas de fondos, pedestales para id., estufa eléctrica, lavatorios con desagüe, alfombras, persiana de madera, máquinas de escribir, cilindros para locomotoras y pernos rieleros.

Bases y antecedentes en el Departamento de Materiales y Almacenes en la Estación de Alameda.

Santiago, 16 de Octubre de 1918.

29-j

PROPUESTAS ASFALTADO

Se solicita propuestas a los trateros inscriptos en los Registros de la Sección Vía en la Estación Alameda, para ejecutar 500 metros cuadrados de asfalto en ésta.

Detalle y antecedentes en la Oficina del Ingeniero Primer distrito (Estación Alameda), donde se abrirán las propuestas el 22 del actual a las 15 horas.

20-j

PROPUESTAS ACERO PARA HERRAMIENTAS PARA EL 25 DE OCTUBRE

Se solicitan propuestas públicas para el 25 de Octubre próximo por: Aceros para herramientas, id. liso y con nervio para resortes, id. de usos generales, fierro dulce en barras, id. homogéneo redondo, cuadrado, rectangular, media caña, ángulo, canal, té y doble té, id. en planchas, cobre en lingotes, bronce, cobre y plomo en planchas, bronce y cobre en barras, cañería de bronce, de cobre, de fierro negro y galvanizado, id. de fierro homogéneo y de plomo, copias, codos, curvas, tées, reducciones y uniones de fierro negro, galvanizado y homogéneo, mufas de fierro homogéneo, llaves de bronce para agua, e id. de paso.

Bases y antecedentes en el Departamento de Materiales y Almacenes (Estación Alameda).

Santiago, 23 de Julio de 1918.

Z-5687-20-S

PROPUESTAS PARA EL 25 DE OCTUBRE

Se solicitan propuestas públicas para el 25 de Octubre próximo por tubos de fierro homogéneo para calderos de locomotoras.

Bases y antecedentes en el Departamento de Materiales y Almacenes (Estación Alameda).

Santiago, 26 de Agosto de 1918.

20-j

Calentadores a Gas para Baño

Hemos recibido una nueva partida de calentadores a presión de funcionamiento automático. Son los que han tenido mayor aceptación entre nuestros clientes.

SIRVASE SOLICITAR DATOS AL RESPECTO DE LA

CASA SANTIAGO WEBB & Co.

CASILLA 1767 -:- ESTADO 156-158-170 -:- TELEFONO INGLES 3176-3177

vista, L. A. Orellana; Dichosa, A. Ataniel; Daring, J. Montaner; Jerez, L. Araya; Dudoso, R. Flores; Ivy White, J. Pinto; Punch, H. Ramírez; Ratisbona, A. Guerra; Honey Moon, no corre; Bufonada, Robt. Flores.

PRONOSTICOS DE LA PRENSA

Las publicaciones que dan pronósticos para la actual temporada de carreras, se encuentran en la posición que sigue:

CLUB HIPICO

		G.	P.
1	El Mercurio	23	97
2	La Nación	21	102
3	La Semana Cinemat.	21	94
4	Las Ultimas Noticias	21	89
5	Deutsche Zeitung	20	90
6	La Patria de los Alds.	18	89
7	El Diario Ilustrado	18	86
8	El Eco Sportivo	16	97
9	Yo se todo	16	80
10	El Derby	15	92
11	La Unión	15	91
12	El Ring	15	86
13	El Brujo del Turf	13	90
14	La Opinión	13	78
15	Turf en Broma	12	75
16	Deutsche Presse	12	71
17	El Progreso Nacional	11	72
18	El Film	4	10

HIPODROMO CHILE

		G.	P.
1	La Nación	16	96
2	El Brujo del Turf	15	97
3	Deutsche Zeitung	14	89
4	El Derby	13	74
5	La Unión	12	87
6	El Diario Ilustrado	12	78
7	El Tiempo Nuevo	12	71
8	La Opinión	12	42
9	El Mercurio	11	93
10	La Patria de los Alds.	11	83
11	El Eco Sportivo	9	88
12	El Ring	8	78
13	Yo se todo	8	72
14	Vida al Aire Libre	8	72
15	Las Ultimas Noticias	6	89

NOTICIAS DIVERSAS

El "Clásico Defunción". — El próximo Domingo se disputará en nuestro primer hipódromo, el clásico con cuyo nombre encabezamos estas líneas. Se corre sobre una distancia de 1,800 metros y está reservado para reproductores de 3 años y más a peso de reglamento. Tienen como recompensa, $ 7,000 el 1.o, $ 1,400 el 2.o y $ 700 el 3.o

Están inscriptos: Alejo, Alum, Amurat, Army, Astra, Baratija, Barbieri, Bella Dama, Belfort, Bishop, Borla, Brest, Brick, Bright Girl, Buñuelo, Cabriola, Cachiyuyo, Cadete, Calvito, Captain, Capucine, Carbine, Cecilia, Chiflon, Cholo, Cicerón, Clavija, Coqueta, Córcega, Cristóbal Colón, Crítica, Cuncumén, Danzig, Descocada, Dineral, Dorama, Dulce y Sabrosa, El Inca, Embrollona, Esquife, Estetr, Fatherless, Fauna, Febo, Fernet, Feudal, Flaminia, Floripina, Foglia, Forzoso, Gladiadora, Guabiyú, Infantita, Juanchera, La Lune, La Moselle, Last, Lilita, Limache, Llay-Llay, Locura II, Macero, Malita, Malmaison, Mariman, Marqués de Rical, Masovia, Meridiana, Moka, Morny, Muscade, Pastelito, Peter Pan, Pillastre, Porro, Providence, Rawa Ruska, Raylus, Reservista, Rosácea, Rosicler III, Salmodia, Silver, Silver Lassie, Sin Entrañas, Sipe Sipe, Sorbonne, Tártaro, Thermidor, Tilburí, Traidor, Valda, Vesubiana, Viana.

El Clásico "Premio Nacional".— El próximo Domingo, se disputará en el Hipódromo Chile, este clásico destinado a reproductores de 3 años y más nacidos en el país, sobre una distancia de 1,500 metros y con un premio de $ 5.000 el 1.o, $ 500 el 2.o y $ 250 el 3.o

Están inscritos:

Alone, Alvia, Agua Santa, Almond, Belfort, Botánica, Bayaceto, Brusiloff, Bufonada, Cultura, Cervantes, Crecy, Correjuela, Donnetta, Dichosa, Díaz de la Haza, Duke, Dudoso, Divertida, Embajador, Estrella Polar, Estepa, Eco, Foglia, Frasquita, Fatherless, Flor de la Pasión, Farinette, Factotum, Girasol, Hachazo, Juliano, Konak, Lag, Maura, Millaraí, Old, Pocochay, Panguilemu, Quebrada, Ratisbona, Reservista, Retozona, Riga, Rolanda, Sierra Nevada, Triaca, Tarff, Verdi.

Fatherless.— No tomará parte hoy en el clásico "La Huasca". A mediados de la semana será llevado al Hipódromo Chile, para ejercitarlo y presentarlo en el clásico Premio "Nacional", a correrse el próximo Domingo.

Duke.—Hará acto de presencia en la séptima carrera del Hipódromo Chile; en el Club Hípico no correrá.

En el Hipódromo Chile.—No tomarán parte hoy día, Sebastiana y Honey Moon, esta última por haberse "descontrapesado" en su pesebrera.

Del campo.—Ha llegado al Stud White and Gold, una hija de Royal Flight y Chilena.

Homicida.—En su último apronte se abrió de los pechos. Será puesto en descanso.

TRIBUNALES

CORTE SUPREMA

Movimiento habido en 19 de Octubre de 1918

TRIBUNAL PLENO

El Excmo. Tribunal se ocupó de las causas en acuerdo.

Desistidas:

Eusebio González con La Aduana, casación fondo.

Magdalena Arancibia con Samuel Riquelme, c. fondo.

Falladas de acuerdo:

Augusto Schmith con Gerardo Jiménez, revoca resolución apelada y declara inadmisible casación fondo; redactor señor Castillo.

Contra José Pastor, casación fondo, sin lugar; redactor señor Castillo.

Contra Arturo Grez y otros, casación forma, sin lugar; redactor señor Castillo.

Contra Juan de Dios Isaías López, casación fondo, sin lugar; redactor señor Zenteno.

CORTE DE APELACIONES

1.a sala.—1. Recurso de hecho Luppi, ha lugar; 2. Miqueles con Miqueles, acuerdo; 4. Mardones con Fisco, confirmada.

Alegaron: en la 1.a, don Horacio Muñoz L., contra el recurso; en la 2.a, don Rigoberto Lira con don Carlos León C.

2.a sala.—1. Banco Español y otros con Fisco, pendiente; 2. R. Aránguiz con P. E. Santibáñez, suspendida; 3. R. Aránguiz con P. E. Santibáñez, suspendida; 4. C. Zanelli con Fisco, suspendida; 5. M. Silva con C. Castro, suspendida; 6. V. Valdés y otros con Fisco, confirmada.

No vistas las demás.

Fallada de acuerdo: J. Yantorno con J. Barros.

3.a sala.—2. Síndico concurso Valenzuela con Zuazagoitía, confirmada con declaración; 3. Id. con id., improcedente; 4. Rosales con Echenique, revocada; 8. Posesión efectiva herencia Marín, trámite.

Alegaron: en la 2.a, don Domingo Silva R. con don Luis Aguirre; en la 3.a, don Luis Agüero con don Domingo Silva; en la 4.a, don Lindor Pérez G. con don Enrique Gallo.

4.a sala.—1. Worwerk y Cía. con A. Rabat, pendiente; 8. Fisco con A. Mengeneuyer, suspendida; 21. H. O. Vallejos con Fisco, trámite.

No vistas las demás.

Fallada de acuerdo: Partición Juan D. Tagle A.

Alegaron: en la 3.a, de ayer, don Paulo Marín con don Francisco Vidal G.; en la 1.a de hoy, don Domingo Silva con don Arturo Toro Amor.

SECRETARIA FABRES

Ingreso civil

Grace y Cía. don L. Vargas, 3er. Juzgado; M. Merino con J. Rodríguez, Curicó.

Ingreso criminal

Contra H. Villanueva, 4.o Juzgado.

SECRETARIA ALCALDE

Ingreso civil

Morrinson y Cía. con José Bottachi, 4.o Juzgado; Luis Leiva Chadwick con Joaquín Leiva Chadwick, 4.o Juzgado; Eloísa Crespo v. de Villarroel con Ana Luisa del Villar, San Felipe; Eduardo Williams con Maestranza Siderúrgica, 2.o Juzgado.

Ingreso criminal

Alamiro Pulgar, hurto, San Fernando; Carlos Venegas, homicidio, Rengo; Pedro Poblete, recurso de amparo, 1era. instancia; Federico Guzmán con Luis A. Lagos, 1er. Juzgado; Desiderio Pérez Abarca, lesiones, 1er. Juzgado.

HIPODROMO CHILE

3.as CARRERAS DE PRIMAVERA

Domingo 20 de Octubre de 1918

PRIMERA CARRERA A LAS 8.45 HORAS.—Premio QUEULAI.— Para animales de 3 años no ganadores en ninguna clase de carreras.—Peso: de reglamento.—Descargo de un kilo por carrera especial perdida.—Inscripción: $ 15.—Premios: $ 800 al 1.o y $ 100 al 2.o—Distancia: 700 metros.

PREPARADOR	DUEÑO	NOMBRES	PESO	EDAD	SANGR	PADRE	MADRE	TRAJE DEL JINETE
S. Silva	H. Godoy	1 **Estimable**	54	3	F	Miserable	Sarita	Blanco cuello. v. col. puños v., G. c.
M. Soto	E. Dighero	2 **Yencumon**	54	3	F	Orwin	Rinconada	Verde cr. blc., M. lacres, G. lacre
J. Rodríguez	Urbión	2 **Compiegne**	54	3	F	Marte II	Cortejada	Salmón, M. verdes, G. verde
Propietario	H. Pérez	4 **Tancredo**	53	3	1/2	Jou Jou	Chilena	Lac. y blc. list., M. lacres, G. lacre
M. Soto	A. Echeverría I.	5 **Flor de la Pasión**	52	3	F	Eclair II	Pasionaria	Azul cruzado, M. oro, G. oro
J. D. Pizarro	San Marcial	6 **Foglia**	52	3	F	Eclair II	Camelia VI	Rosada, M. blancas, G. rosada
A. Aguilera	J. Velasco	7 **La Tijera**	52	3	F	Jou Jou	Hauteclaire	Escarlata c. v. escarlata, G. escarlata
D. Sandoval	S. Urrutia	8 **Grano de oro**	52	3	7/8	Rodilard	Martha	Azul y blanco listado, G. lacre
J. D. Pizarro	A. Ortega	9 **Tamiz**	50	3	15/16	Turín	Clorinda	Cáscara guinda, G. cáscara
A. Aguilera	J. Taher	10 **El Taita**	50	3	3/4	Turín	Inesita	Morada, M. moradas, G. morada.
P. Rebolledo	F. Torres	11 **Libye**	50	3	F	Cyllene	Retract	Azul, M. azul y bl. en rueda, G. azul
S. González	L. A. Valenzuela	12 **Protector**	49	3	3/4	Cronwell II	Fateful	Acero vivos y brazaletes, G. escarl.
R. Ramírez	St. Jean	13 **Tenebrosa**	47	3	A. A.	Turín	Crasher	Crema y verde listado
S. González	Titán	14 **Niágara**	47	3	F	Marte II	Canadá II	Verde, M. verdes, G. café
Alf. González	R. Bories	15 **Mañana**	42	3	1/2	Cambronne	Chilena	Morado obscuro, M. naranjas, G. n.

SEGUNDA CARRERA A LAS 9.10 HORAS.—Premio QUINTEROS.—Par a hacks y mampatos de 4 años y más no ganadores.— Peso de reglamento.— Descargo a perdedores de un kilo por carrera perdida.—Inscripción: $ 15.—Premios: $ 600 al 1.o y $ 100 al 2.o—Distancia: 700 metros

PREPARADOR	DUEÑO	NOMBRES	PESO	EDAD	SANGR	PADRE	MADRE	TRAJE DEL JINETE
A. Aguilera	E. Segura	1 **Mayreno**	60	4	1/2	Londres	Sin anteced.	Lacre cruzado, M. verde, G. verde
G. Avila	Sportsman	2 **Quinoa**	60	6	F	Olascoaga	Delice	Café adornos oro, G. lacre
C. Ruz	M. Avila	3 **Muñeco**	60	4	1/2	Pousse Café	Chilena	Azul cruzado, M. crema, G. crema
F. 2.o García	D. Lavanderos	4 **Prisionera**	58	5	1/2	Rolando	Parva	Azul y negro listado
P. Polanco	El Laurel	5 **Sedinan**	58	6	1/2	Jongleur	Sin anteced.	Azul, M. coloradas, G. blanca
A. Quintanilla	R. Valenzuela	6 **Miseria**	58	4	3/4	Scarron	Mazurka	Oro cruz lacre, M. oro, G. lacre
J. D. Pizarro	R. Moreno	7 **Sebastiana**	56	5	15/16	Billy Boy	Seabeack	Amarilla grant. lit. am., G. amarilla
Propietario	H. Pérez	8 **Baqueta**	56	4	1/2	Mr. Root	Sin anteced.	Lac. y blc. list., M. lacres, G. lacre
A. Muñoz	L. A. González	9 **Negrito**	53	5	1/2	Fatal II	Chilena	Oro y negro en ruedas, G. negra
Propietario	U. Silva	10 **Medina**	52	4	63/64	Cambronne	Yohar	Lacre, M. lacre faja m., G. morada
R. Ramírez	J. Ibáñez	11 **Agorera**	50	5	1/2	Alanés	Sin anteced.	Gris perla, M. gris perla, G. lacre
F. 2.o García	A. Cajas	12 **Francisca**	48	4	33/4	Posseur	Brígida	Lacre, M. verdes, G. amarilla
J. D. Pizarro	J. Gerlach	13 **Avasallador**	48	5	1/2	Julio César	Sin anteced.	Lacre, M. lacres, G. blanca
M. Collao	L. Araya	14 **Siblina**	45	6	1/2	Rolando	Sin anteced.	Lacre, M. moradas, G. morada
C. Ruz	Pasatiempo	15 **Spark**	44	6	31/32	Viraró	Jibia	Blanco lun. a., M. blancas, G. lacre
S. Silva	D. Vidal	6 **Miss Black**	41	4	7/8	Rolando	Betty	Verde cr. azul, M. verdes, G. lacre

TERCERA CARRERA A LAS 9.35 HORAS.—Premio QUITS.— 1.a serie.—Para hacks ganadores.—Handicap.—Inscripción: $ 15.— Premios 700 pesos al 1.o y $ 100 al 2.o—Distancia: 1,000 metros.

PREPARADOR	DUEÑO	NOMBRES	PESO	EDAD	SANGR	PADRE	MADRE	TRAJE DEL JINETE
E. Delgado	R. Moreno	1 **Copihue**	58	E	1/2	Pisco	Chilena	Amarilla, gran. list. am., G. am.
Propietario	J. Donati	2 **Candelilla**	56	3	191/256	Regente	Gradiola	Rosado y negro en ruedas
S. González	Liguria	3 **Viana**	55	3	F	L'Aiglon	Silesia	Lacre, M. lacres, G. verde
J. A. Sánchez	P. Leiva	4 **Tapón**	53	3	1/2	Turín	Chilena	Lacre, M. blancas, G. lacre
A. Aguilera	V. Pasquali	5 **Woodbine**	52	4	F	St. Orodoux	Orbent	Verde cr. lacre, M. blancas, G. lacre
R. Ramírez	J. Ibáñez	6 **Burrito**	52	4	1/2	Alanés	Sin anteced.	Gris perla, M. gris perla, G. lacre
L. Navarro	N.o 13	7 **Cabrito**	50	6	1/2	Rongeur	Chilena	Blanco y cereza por mitad, G. cereza
W. Fariña	H. López	8 **Nali**	49	3	3/4	Viraró	Quitz	Rosa seca, M. turquesa, G. turquesa
A. Rodríguez	C. Rodríguez C.	9 **Splin**	48	5	F	St. Orodoux	Sidecomb	Rosada, M. rosadas, G. rosada
S. Silva	Los Alamos	10 **Silly**	45	3	F	Altanero	Chancellerie	Blanco y celeste listado, G. colorada
M. Collao	C. Rodríguez	11 **Chilca**	43	4	15/16	Celso	Coralia B.	Verde, M. rosadas, G. rosada
S. Silva	Indígena	12 **Fredegunda**	41	5	1/2	Flo	Sin anteced.	Morada, M. moradas, G. oro

CUARTA CARRERA A LAS 10 HORAS.— Premio QUERINOA.— Para no ganadores de $ 3,000 en premios.—Peso de reglamento.—Descargo de un kilo por cada $ 200 menos ganados.— Inscripción: $ 20.— Premios: $ 1,000 al 1.o y $ 100 al 2.o—Distancia: 1,000 metros.

PREPARADOR	DUEÑO	NOMBRES	PESO	EDAD	SANGR	PADRE	MADRE	TRAJE DEL JINETE
J. D. Pizarro	L. A. Pavon R.	1 **Number One**	56	5	F	Orán	Surestada	Blanco cr. ar., M. blancas, G. aromo
M. Maldonado	F. Villa	2 **Costanera**	49	4	23/32	Constant	Meva	Amarilla, amar. y lac. l., G. lacre
F. Bernal	R. Flores	3 **Taburete**	48	4	1/2	Turín	Chilena	Verde nilo estrellas lacres
A. Aguilera	Index	4 **Mr. Asquith**	46	7	F	Heliotrope	Scotch Mince	Amarilla, M. chocolate, G. chocolate
V. Jofré	R. López	5 **Ratisbona**	46	4	15/16	Royal Flight	Terraza	Morado torn. adornos y coc. oro
J. B. Castro	C. Amaro	6 **Furlana**	46	4	F	L'Aiglon	Fricka	Granate azulino, G. blanca
E. Polanco	Vizcaya	7 **Vizcaino**	46	4	F	Lord Bobs	Ostelle	Azul obscuro, G. solferina
M. Escobar	D. Peñafiel	8 **Angelito**	45	4	F	Espectro	Belle Ange	Blanco cruz turquesa, G. azul
E. Rojas	Los Helechos	9 **Pila**	45	5	F	Pirapó	Enia	Verde esmer., alam. solf., G. solf.
M. Cubillos	A. Sepúlveda	10 **Fiita**	43	4	1/2	Flo	Sin anteced.	Azul obscuro
E. Pérez	F. Duhart	11 **Cidra**	43	6	1/2	L. Atkinson	Chilena	Azul cruzado oro, G. azul
Propietario	C. A. Gómez	12 **Sally**	40	3	3/4	Viraró	Cafeina	Verde, M. blancas, G. verde
P. Rebolledo	Greath Seven	13 **Dineral**	40	3	F	Rosales	Disipada	Azul eléctrico, alamares col., G. lac.
R. Ramírez	St. Jean	14 **Tenebrosa**	40	3	A. A.	Turín	Crasher	Crema y verde listado

QUINTA CARRERA A LAS 10.25 HORAS.— Premio QUO VADIS.—Omnium Handicap.— Inscripción: $ 25.—Premios: $ 1,500 al 1.o y $ 200 al 2.o—Distancia: 1,800 metros.

PREPARADOR	DUEÑO	NOMBRES	PESO	EDAD	SANGR	PADRE	MADRE	TRAJE DEL JINETE
F. Bernal	D. Reveco	1 **Juliano**	58	4	F	Altanero	Fredia	Verde, M. verdes, G. colorada
E. Herrera	D. de la Sotta	2 **Ragusa**	57	6	15/16	Rampart	Inmortelle	Solf. y verde por mitad, G. solferina
D. Galaz	H. Williams	3 **Música**	55	4	F	Celso	Sayonara	Majentá, majentá, G. negra
R. Amaro	C. de la Cerda	4 **Diávolo**	53	5	7/8	Eclair II	Viyella	Lacre y amarillo por mitad, G. azul
R. Amaro	Los Aliados	5 **Copla**	50	6	F	Etolo	Hellene	Azul eléctrico, M. solferinas G. solf.
S. Silva	A. González	6 **Año Nuevo**	48	6	3/4	Frondeur	Olga Blanca	Salmón y azul en ruedas, G. colorada
S. Silva	Valdivia	7 **Aldro**	43	5	F	Almendro	Liane	Violeta, cuello y puños lacres, G. lac.

SEXTA CARRERA A LAS 10.50 HORAS.—Premio QUITS.— 2.a serie.—Para hacks ganadores.— Handicap.—Inscripción: $ 15.—Premios: $ 700 al 1.o y $ 100 al 2.o—Distancia: 1,000 metros

PREPARADOR	DUEÑO	NOMBRES	PESO	EDAD	SANGR	PADRE	MADRE	TRAJE DEL JINETE
J. A. Sánchez	P. Leiva	1 **Cara o Sello**	62	7	1/2	Coracero	Sin anteced.	Lacre, M. blancas, G. lacre
Propietario	C. Fuentes	2 **Practicanta**	53	4	1/2	Posseur	Sin anteced.	Salmón lunares negros, G. azul m.
M. Maldonado	F. Villa	3 **Lally**	52	4	1/2	Conwell II	Chilena	Amarilla, amarilla y lac. l., G. lacre
M. Collao	L. Araya	4 **Pérfido**	50	4	1/2	Le Rappel	Chilena	Lacre, M. moradas, G. morada
A. Muñoz	J. La Paz	5 **Bruja**	49	4	3/4	L'Aiglon	Dormida	Celeste, M. celestes, G. rosada
E. Delgado	P. Ruiz	6 **Entente**	47	3	F	Rampart	Calcutta	Lacre, M. azules, G. lacre
D. Yáñez	Tally Ho.	7 **Personaje**	45	3	F	Key West	May Rose II	Azul y lacre en ruedas, G. blanca
Propietario	M. Vargas	8 **Rolandito**	44	5	3/4	Rolando	Raining	Granate cruz. amarilla, G. granate
A. Rodríguez	C. Rodríguez C.	9 **Chulinga**	40	6	7/8	Prin. Florizel	Chula	Rosada, M. rosadas, G. rosada

SEPTIMA CARRERA A LAS 11.15 HORAS.— Premio QUIRQUINCHO.—Omnium Handicap.— Inscripción: $ 20.—Premios: $ 1,000 al 1.o y 200 al 2.o—Distancia: 1,100 metros

PREPARADOR	DUEÑO	NOMBRES	PESO	EDAD	SANGR	PADRE	MADRE	TRAJE DEL JINETE
S. Silva	Los Alamos	1 **Duke**	59	4	F	Altanero	Licisca	Blanco y cel. listado, G. colorada
S. González	S. Pizarro	2 **Lorna**	57	4	3/4	Altanero	Quitz	Verde manz., braz. amar., G. ama.
R. Amaro	A. C. Leighton	3 **Reservista**	55	3	A. A.	Rolando	Bella Nina	Neg. y mor. lt., cuello y puño o., G. m.
A. Guerra	D. Hernández	4 **Dichosa**	54	5	F	Etolo	Kirry	Gr. y cel. list., M. blancas, G. gran.
S. Silva	G. de la Cerda	5 **Daring**	53	5	1/2	Alanés	Sin anteced.	Rosa seca lunares y anillos az., G. a.
M. Collao	M. Araya	6 **Jerez**	51	5	3/4	Almendro	Quitz	Lacre cr. am., M. am., G. lacre
M. Cubillos	El Parque	7 **Dudoso**	50	3	F	Burlesco o E.	Celeste	Azul y blanco en ruedas, G. azul
M. Collao	R. Guzmán	8 **Ivy White**	50	6	15/16	Defensor	Lady White	Amarilla oro, G. oro
J. D. Pizarro	A. Ortega	9 **Punch**	49	6	7/8	Pirapó	Lúz Blaise	Cáscara guinda, G. cáscara
V. Jofré	R. López	10 **Ratisbona**	44	4	15/16	Royal Flight	Terraza	Morado torn. adornos y coc., G. oro
Propietario	D. Galaz	11 **Honey Moon**	42	5	F	Alanés	Weeding B.	Verde, M. lacres, G. verde y lacre
D. Velásquez	P. Espinosa	12 **Bufonada**	40	4	F	Orán	Pompadour	Am. y neg. list., M. blancas, G. am.

PRONOSTICOS

Diarios y Revistas	1.a carrera	2.a carrera	3.a carrera	4.a carrera	5.a carrera	6.a carrera	7.a carrera
La Nación	Compiegne Grano de Oro Protector	Medina Negrito Spark	Viana Tapón Copihue	Taburete Number One Vizcaíno	Diavolo Aldro	Practicanta Pérfido Entente	Daring Jerez Reservista
El Tiempo Nuevo	Compiegne Tenebrosa Protector	Spark Medina Quinoa	Viana Copihue Candelilla	Pila Costanera Vizcaíno	Música Ragusa	Lally Personaje Rolandito	Dudoso Lorna Ivy White
El Eco Sportivo	Compiegne Grano de Oro Foglia	Agorera Medina Spark	Viana Tapón Woodbine	Number One Costanera Taburete	Copla Diávolo	Practicanta Entente Personaje	Dudoso Daring Reservista
Deutsche Zeitung	Compiegne Protector Mañana	Medina Agorera Spark	Viana Tapón Copihue	Number One Taburete Vizcaíno	Diávolo Música	Practicanta Personaje Pérfido	Daring Reservista Dudoso
El Derby	Compiegne Mañana Libye	Spark Agorera Avasallador	Copihue Viana Cabrito	Number One Vizcaíno Pila	Diávolo Música	Pérfido Practicanta Cara o Sello	Jerez Reservista Duke
Patria de los Aliados	Compiegne Foglia Grano de Oro	Miss Black Spark Medina	Viana Splin Woodbine	Number One Furlana Costanera	Ragusa Juliano	Pérfido Bruja Practicanta	Ivy White Lorna Reservista
El Brujo del Turf	Compiegne Mañana Grano de Oro	Agorera Medina Spark	Viana Burrito Splin	Furlana Number One Vizcaíno	Juliano Diávolo	Practicanta Cara o Sello Bruja	Lorna Reservista Honey Moon
Las Ultimas Noticias	Compiegne Foglia Mañana	Spark Agorera Miss Black	Tapón Viana Copihue	Costanera Taburete Number One	Diávolo Ragusa	Duke Lorna Ivy White	Practicanta Cara o Sello Pérfido

Venta de Alhajas

comprando en nuestra acreditada Casa se obtiene el más bajo precio y la más completa garantía.

HAY: Anillos, rositas y prendedores con brillantes y piedras preciosas desde $ 50. Collares de perlas finas desde 100 pesos. Relojes de oro para señoras desde $ 25; idem para hombres desde $ 55; etc., etc.

LA EQUITATIVA

DELICIAS 851 AL 857

Entre Estado y San Antonio

21-j

Llegó Nuevo Surtido en Gasas para Cortinas

Gasas blancas con Vuelos 1.30 de ancho, mt. . . . . . . $ 3.90

Gasas con Guardas deshilado, mt. $ 4.25

Gasas para Visillos gran variedad de dibujos, mt. . . . . . $ 3.50

Gasas bordadas y con guarda de color de gustos refinados. Algo muy nuevo.

VISILLOS

Cortinas de Gasa con Vuelos 3.60 de largo, el Par . . . . $ 38

La Tienda Inglesa

STRUTHERS y Cía.

CASILLA 956 ESTADO 270

DEPORTES

"VIDA AL AIRE LIBRE".—Ayer apareció el N.o 25 de esta revista, con escogido y abundante material de informaciones.

LOS ENCUENTROS OFICIALES DE HOY

POR LA ASOCIACION DE FOOTBALL DE SANTIAGO.— Partidas oficiales que se jugarán hoy:

Copa Independencia B.—L. de Aplicación II con S. Dumont II; cancha Independencia 1; hora 10.30; árbitro señor Aníbal Chacón.

Borgoño II con Esperanto II; cancha Independencia 2; hora 10.30; árbitro señor Héctor Briones.

Copa Excelsior.— Liverpool III con Britania III; cancha Indepedencia 1; hora 9.15; árbitro señor Eduardo Tessada.

Compentencia extraordinaria. — Blanco contra Azules; concha 1; hora 16; árbitro señor Carlos Fanta.

Chicos contra Pequeños, cancha 1; hora 15; árbitro señor Electo Escobar.

Directores de turno: en la mañana el señor Schmidt y en la tarde el señor Flores.

POR LA ASOCIACION DE FOOTBALL JOSE ARRIETA.— "Escudo Francisco de B. Echeverría".— Guindos II con Unión Las Rosas II; cancha, Peñalolén; hora, 14 horas; referée, don Tomás Espinosa.

Primera división.— Iris Sporting I con Guindos I; cancha Peñalolén; hora 16.30 horas; referée, don Víctor Valdovinos.

POR LA ASOCIACION INFANTIL DE FOOTBALL.— Primera serie A.—Magallanes I A con Borgoño I; cancha Borgoño; hora 15.15 horas; árbitro señor Patricio Mella.

Primera serie B.— Magallanes I B. con C. Unido I; cancha Borgoño; hora 15.30 (3.30 P. M.); árbitro señor P. Mella.

Segunda serie A.— Olimpia II con Barcelona II; cancha Borgoño; hora 9.15; árbitro señor Manuel Bustamante.

Segunda serie B.— Gimnástico II con Dreadnougth I; cancha Maestranza Atlética; hora 10.30; árbitro señor Luis Quinteros.

Esperanto II con Santiago II; cancha Borgoño; hora 10.30; árbitro señor Samuel Tapia.

Directores de turno.— En la cancha Maestranza Atlética, el señor Prieto, en la cancha Borgoño en la mañana, el señor Carlos Vargas, en la tarde los delegados de los clubs que tengan partidas en ella.

POR LA LIGA METROPOLITANA DE DEPORTES.— Primera división.— Práctice equipo intercity. Cancha Metropolitana; hora 16.45; árbitro señor Fco. Jiménez.

División intermedia.— Girardi I con Zenteno I.— Cancha Acad. Humanidades; hora 16.45; árbitro señor A. Betteley.

Segunda división.— Cap. Prat I con Santiago National II. Cancha Badminton; hora 15.30; árbitro señor Luis Zegers.

Baquedano I. con Constitución I. Cancha Badminton; hora 14; árbitro señor Luis Zegers.

Iris Sporting II con Aston Villa I. Cancha Metropolitana; hora 10.15; árbitro señor Inostroza.

Girardi II con Zenteno II. Cancha Acad. Humanidades; hora 14; árbitro señor A. Betteley.

Underwood con Unión Mc. Kay. Cancha Santa Filomena; hora 14.15; árbitro señor F. Troncoso.

Unión Chilena II con Sportivo Nacional. Cancha Metropolitana; hora 15.15; árbitro señor F. Jiménez.

José Tocornal I con Quinta Normal I. Cancha Santa Filomena; hora 16.45; árbitro señor F. Troncoso.

Tercera división.— Tucapel con Baquedano II. Cancha Metropolitana; hora 14; árbitro señor C. Moraga.

Carlos Condell con Underwood II. Cancha Santa Filomena; hora 15.30; árbitro señor C. Aguirre.

Estrella Oriental con Iris Sporting III. Cancha Peñalolén (Asoc. Arrieta); hora 3.30; árbitro señor Víctor Valdovinos.

Miraflores con Noticiero. Cancha Acad. Humanidades; hora 15.30; árbitro señor J. Figueroa.

Tricolor Royal con Unión Las Rosas. Cancha Badminton; hora 10.30; árbitro señor Warnken.

POR LA ASOCIACION OBRERA DE FOOTBAL.— Tercera serie.

Unión Villa Alegre con Esmeralda; cancha N.o 1; hora 14.30; árbitro señor Emilio Espinosa.

Director de cancha, señor Opazo.

POR LA ASOCIACION COMERCIAL.— Artigas y Cía. con Olimpic Club; hora 16; cancha Escuela de Artes y Oficios; árbitro señor Fco. Viveros.

Función Libertad I v. Compañía Chilena de Tabacos; hora 10 1|2; cancha Escuela de Artes y Oficios; árbitro señor Barahona.

Unión Maestranza v. Unión Atlética Camilo Henríquez; hora 13; árbitro señor P. Ferrada; cancha Escuela de Artes y Oficios.

Fundición Libertad II v. Rafael Cánovas; hora 9 1|2; árbitro señor D. Velliz; cancha Escuela de Artes y Oficios.

Volta y Cía. v. Unión Parragué; hora 14; árbitro señor La Piedra; cancha Escuela de Artes y Oficios.

Casa Dell Ortto v. Teatral A. Padovani. Hora 10; árbitro señor Luis 2.o Naranjo; cancha del Teatral A. Padovani, en Avenida Rosario.

POR LA LIGA INFANTIL DE SANTIAGO.— Primera división:

Washington I versus 1.o de Mayo I; cancha, 1.o de Mayo; hora, 10.15; referée, señor Oscar Vásquez.

Team seleccionado A. versus B.; cancha, 1.o de Mayo; hora, 15 3 P. M.)

El team A lo componen: Meza, Canales, Pérez, Cordero cap)., Beiza, Vásquez, Victoriano, Bujado, Acuña, Vásquez, Pardo.

El B lo componen: Acosta, Vargas, Ravanal, López, Catalán, E. Campos, Díaz, J. Pérez, Monasterio, Guzmán y Arenas.

Reservas generales: Faundez, Mandiola y Castro.

Segunda división:

1.o de Mayo II versus Unión Chilena I; cancha, 1.o de Mayo; hora, 9 en punto; referée, señor Leopoldo Vargas.

Team seleccionado A. versus B.; cancha 1.o de Mayo; hora, 14.30 (2 y media P. M.); referée, Víctor M. Pérez.

El A lo componen: Sayeres, Raúl Sánchez, Pardo, González, R. Rodríguez, Otárola, Cárdenas, Díaz Pereira, Salazar y Paez.

El B lo componen: Moya, Vargas, Nilo, Barrenechea, Germain (cap)., Serrano, Campos, Pizarro, Galdames, Vega y Génova.

Reservas: Quezada, Guajardo y Correa.

Tercera división:

Unión Chilena versus 1.o de Mayo III; lancha, Constitución; hora, 15.30 (3.30 P. M.); referéé, señor Víctor M. Pérez.

POR LA LIGA NACIONAL DE FOOTBALL.— Primera serie:

Sporting Libertad I con Unión San Eugenio; cancha Independencia 2; hora, 13.45; árbitro señor Carlos Fanta.

Unión Teatral I con General Bulnes I; cancha Independencia 2; hora 15.30 (3.30 P. M.); árbitro señor Luis Roatti.

Los Carrera I con Adolfo Menadier I; cancha Independencia 2; hora 17.15 (5.15 P. M.); árbitro señor Luis A. Poblete.

Segunda serie:

Sportivo Libertad II con U. Teatral II; cancha Independencia 2; hora 9; árbitro señor Electo Escobar.

Los Carrera II con A. Menadier II; cancha Menadier (Parque Cousiño); hora 10; árbitro señor Armando Martínez.

EL PARTIDO DE HOY ENTRE LOS EQUIPOS BLANCO Y AZUL.— El preliminar entre los cuadros Chicos y Pequeños.— El llamado que la Asociación de Football de Santiago a hecho para hoy a sus elementos más sobresalientes, a fin de constituir, después de la prueba correspondiente, el equipo que presentará al espléndido conjunto de Iquique que pronto será su huésped, demuestra que la derrota sufrida por esa colectividad en Los Andes, ha sido provechosa, puesto que dejando a un lado la excesiva confianza que tenía en la invulnerabilidad de sus fuerzas, reacciona y trata hoy de reconquistar un terreno indebidamente perdido. El público ha mirado con agrado esta determinación y concurrirá esta tarde a la cancha Independencia N.o 1, seguro de presenciar una interesante partida de selección, la que unida el preliminar entre infantiles, constituirá un torneo muy atrayente.

A las 15 horas se iniciará este último partido entre los cuadros llamados Chicos y Pequeños, que forman la serie más menuda de la Asociación Infantil. Arbitrará el señor Electo Escobar, y se presentarán los minúsculos contendientes en la siguiente forma:

Chicos

Ramírez
Fuentes Parada
Rebolledo Uranga (cap) Kock
Rojas, Pelegrini, Córdova, Courbis, Araya
O
J. Palma, Verdugo, Ferranda, Zapata, González
Gómez W. Banda Núñez
Olea Fernández (cap)
Pérez

Pequeños

El equipo Chicos jugará con las camisetas del Manuel Rodríguez y el Pequeños con las del Gimnástico.

Inmediatamente después, a las 16 horas, entrarán a la cancha los cuadros Blanco y Azul, los que dirigidos por el árbitro señor C. Fanta, tomarán la siguiente colocación:

Blancos

Gamboa
Gatica Witks (cap)
Avello A. Besoain Teuche
Allende, Ric. Pérez, Chibbaro, Rodríguez, Arce
O
Torres, Orlando Muñoz, Ahumada, Zapata, A. Cabrera
Díaz, V. González, A. González
De la Fuente Astudillo
Robles

Azul

Figuran como suplentes los señores: Fuentes, Urrutia, H. Parra, Fletcher, C. Bascuñán, Pastene, Roatti, Rendich, Vargas, Ramón Moreno, Justino Berríos, Manuel Miranda, Alamiro Aguirre, José Parra, José M. Alegría, Francisco Grau, Homero Vives, Francisco Carrasco, Cantalicio Núñez, Oscar Cabrera, Miguel Castillo, Humberto Espinosa, Waldo Rodríguez, Guillermo Grebe y J. Jara.

Los jugadores nombrados deberán encontrarse a las 15 horas en la cancha Independencia N.o 1 y el que no concurra sin haber presentado préviamente excusa justificada, será suspendido por un encuentro oficial.

Antes de la partida entre infantiles se verificará otra entre los mejores cuadros de la Asociación Nacional.

SIGLO XX Y CASA GALLOT.— Este amistoso se llevará a efecto hoy a las 15 horas en la cancha Quinta Normal.

ELEUTERIO RAMIREZ c. BRITANIA.— GATH Y CHAVES CON SANTIAGO.— La secretaría de la Asociación Santiago nos pide hacer presente que estas partidas por las Copas Unión y Chile han sido fijadas para el 27 del presente mes.

Como este aviso ha salido fuera del plazo reglamentario, se ha citado a sesión de Consejo para mañana Lunes, a las 21 horas en Ahumada 242, a fin de solicitar la ratificación.

EN LAS CANCHAS DE LA METROPOLITANA.—Práctice del equipo intercity.— Girardi c. Zenteno.— Hoy a las 16.45 horas jugará un match de práctica con el Badminton en la cancha de la Metropolitana el equipo seleccionado de esta Liga.

—En la cancha de la Academia de Humanidades se medirá el Zenteno con el Girardi por la División Intermedia. Será ésta una excelente partida, pues ambos cuadros cuentan co nbuenos elementos que forman teams muy homogéneos.

MARRUECOS F. C. v. MORNING STAR F. C.— El señor Horacio D'Ottone, miembro del Morning Star F. C., ha obsequiado una valiosa copa para que sea disputada entre los primeros equipos de los clubs arriba nombrados.

Las bases de esta competencia están ya acordadas, debiendo jugarse la primera partida en Marruecos, en el mes próximo.

Oportunamente publicaremos los equipos que intervendrán en el encuentro que, a no dudarlo, resultará muy interesante, pues ambas instituciones cuentan con elementos de valía.

ASOCIACION OBRERA DE FOOTBALL.— El Consejo sesionará el Martes 22 del presente, a las 20.30 horas en los salones de "El Mercurio".

ESCUELA DE AVIACION F. C. v. MAIPO F. C.— Hoy por tren de 11 3|4 horas arribará a la Estación de San Bernardo los jugadores del Maipo F. C., con el fin de jugar un amistoso match con los del Escuela de Aviación F. C. Esta partida promete ser una de las más interesantes que haya tenido en el curso del año la Escuela de Aviación por tratarse de jugadores de reconocida fama como los del Maipo, aparte de que ambos clubs se merecen y están a la altura de cualesquiera de Santiago.

ASOCIACION INFANTIL.— Hoy a las 14.30 horas deberán encontrarse en la cancha Independencia número 1, para jugar el preliminar del match equipos Blancos y Azules de la Asociación Santiago, los siguientes jugadores de la tercera serie infantil:

Ramírez, Fuentes, Parada, Rebolledo Uranga (capitán), Kock, Rojas, Pellegrini, Córdova, Courbis, Araya, Pérez, Fernández (capitán), Olea, Núñez, W. Banda, Zúñiga, Delpero, Román, Juan Palma, Ojeda, Marchant.

Reservas: Wolhraht, Pinto, Araya, J. y C. Aspillaga, Zárate y Contreras.

El equipo Uranga jugará con las camisetas del Manuel Rodríguez, y el Fernández con las del Gimnástico. Todos estos jugadores deberán llevar equipo completo de sport, salvo camisetas, éstas les serán repartidas en la cancha; los jugadores nombrados deberán presentarse al señor Luis Roatti a medida que lleguen a la cancha. Actuará de árbitro el señor Electo Escobar.

MATAS y Cía. I v. DEUTSCHE ZEITUNG I.— Hoy a las 9 horas se efectuará este amistoso entre los primeros cuadros de estos clubs, en la cancha del Zenteno F. C. en el Parque Cousiño.

DEUTSCHE ZEITUNG F. C. Y EXCURSIONES. — En sesión extraordinaria celebrada anoche entre otros acuerdos se aprobó la constitución definitiva del cuadro infantil, desginándose al efecto capitán al señor Luis Cabrera y vice al señor A. Rubio.

En consecuencia, acepta cualquier match que le dirijan sus similares a la secretaría, Merced 673.

TRICOLOR ROYAL v. UNION LAS ROSAS.— Hoy se jugará este match oficial en competencia de la tercera serie de la Liga Metropolitana en la cancha del Santiago Badminton a las 10 1|2 horas ante el árbitro señor A. Warnken.

VEGA CENTRAL I y II CON MILAN STAR I y II DE PEÑAFLOR.— Hoy a las 15 horas jugarán un amistoso estos clubs en la cancha que posee el Milán Star en Peñaflor.

Los socios del Vega Central se dirigirán por el tren que sale a las 13 horas.

IRIS SPORTING II v. ASTON VILLA I.— Hoy se llevará a efecto este match por la segunda división de la Liga Metropolitana, en la cancha del mismo nombre a las 15.15 horas bajo las órdenes del señor Inostroza.

IRIS SPORTING I v. GUINDOS I F. C.— En la cancha Peñalolén se llevará a efecto este match por la primera división de la Asociación José Arrieta, a las 16 horas. Servirá de feferee el señor Víctor Valdovinos.

ESPERANTO II CON BORGOÑO II.— Hoy a las 9 1|2 horas se jugará en la cancha Independencia este partido oficial por la competencia de la Asociación Santiago.

LA CRUZ CONTRA ESPERANTO.— Hoy a las 15 1|2 horas, en el Parque Cousiño se medirán en un partido amistoso estos clubs.

UNION TEATRAL I v. GENERAL BULNES I F. C.— Hoy a las 15.30 horas en la cancha Independencia número 2, se llevará a efecto este match por la primera serie de la Liga Nacional.

URUGUAY CON DEFENSORES DE CHILE.— Hoy a las 15 horas se jugará este encuentro en la cancha de Ochagavía, San Joaquín esquina de San Ignacio.

TIRO AL BLANCO

EL CONCURSO ANUAL DE TIRO PARA LA JUVENTUD.— La Ilustre Municipalidad de Santiago, en su deseo de fomentar el deporte entre la juventud, dió el año 1915 a la Federación Sportiva Nacional de Chile un hermoso trofeo para que lo destinase a desarrollar algún deporte. La Federación Sportiva acordó donar aquel premio al colegio que lo obtuviese en un concurso de tiro y bautizó al trofeo con el nombre de "Pendón Mapocho".

En efecto, el premio consiste en un hermoso estandarte de seda bordado con oro que en el centro ostenta el escudo de la ciudad de Santiago.

Según las bases del concurso, que se han repartido profusamente, a todos los colegios del país con la anticipación debida, el establecimiento que logre ganar este trofeo durante tres años seguidos o cinco intercalados quedará dueño de él.

El año 16 lo ganó por primera vez el Liceo Santiago, el año 7 volvió a ganarlo el mismo colegio y si este año volviese a ocurrir lo mismo quedaría definitivamente en su poder.

Cada establecimiento puede hacerse representar por un equipo de ocho tiradores y dos reservas; pero deben ser alumnos del colegio desde principios del año y deben acompañar los nombres con la firma del Rector del colegio, al solicitar su inscripción.

A fin de dar al campeonato la mayor seriedad posible, el señor capitán Lira, ayudante del general Moore tendrá a su cargo ese día el control del armamento de los blancos y de la munición que se usará en el concurso. Una comisión compuesta del jefe del Departamento de Tiro, del presidente honorario de la Federación Sportiva Nacional, del presidente de la Comisión de Tiro de la Federación Sportiva, del Primer Alcalde de Santiago y del presidente del Club Nacional de Tiro al Blanco hará las veces de jurado y entregará los premios inmediatamente después del concurso.

Se han inscripto ya siete colegios.

El concurso tendrá lugar el Domingo 27 del presente a las nueve horas en el polígono de la Recoleta.

CICLISMO

LA CARRERA DE LOS 100 KILOMETROS SE REALIZARA HOY.— En el Velódromo que la Unión Ciclista de Chile posee en el Parque Cousiño, se realizará hoy esta prueba de aliento organizada por el Club Ciclista Internacional.

Hay gran interés por presenciarla, pues, competirán los más diestros campeones del pedal.

AUTOMOVILISMO

LA CARRERA A SAN JOSE DE MAIPO.— Anoche se reunieron en uno de los salones del Aero Club los miembros del jurado designado por la I. Municipalidad de San José de Maipo para controlar la carrera organizada entre Santiago y ese lugar.

Se acordó fijar como fecha definitiva para la realización de esta prueba el Domingo 3 de Noviembre próximo.

Damos a continuación el reglamento de estaprueba, con las modificaciones que ha sufrido últimamente.

1. La Municipalidad de San José de Maipo organiza una carrera para automóviles sobre el siguiente recorrido: Santiago-Puente Alto-Las Viscachas-San José de Maipo (50 kilómetros más o menos) y que se llevará a efecto el Domingo 3 de Noviembre próximo.

2.o Los concurrentes se dividirán en dos categorías. a) coches de turismo; b) coches sport (2 asientos). Queda a voluntad de los corredores llevar o no parabrisas.

Cada categoría tendrá derecho a un primer premio donado por la I. Municipalidad de San José de Maipo.

El tiempo máximo para hacer el recorrido será de tres horas, quedando sin opción el que llegue después de ese tiempo.

3.o La partida será dada desde el camino de la Chacra La Legua, esquina con el camino de Santa Rosa, a las 6 horas. Las largadas se harán cada 20 minutos y el orden se determinará por medio de un sorteo. Cada corredor deberá pintar en grandes caracteres sobre el "capot" el número que le corresponda en su inscripción.

Se establecen dos controles obligados en el Barranco del Templo y Puente del Guayacán, donde los corredores deberán detenerse para recoger la firma de los controladores. 150 metros antes de cada control habrá una señal visible de prevención a los corredores.

4.o La llegada será a la Plaza de San José de Maipo, donde estarán los jueces. Las hojas de control deberán llevar la firma de dos comisarios a lo menos. El corredor que no cumpla con este requisito quedará descalificado.

5.o Las personas que tomen parte en la carrera lo harán por riesgo propio. La Municipalidad de San José de Maipo y los miembros del jurado declinan toda responsabilidad por daño o accidentes que puedan sufrir u ocasionar a terceros.

6.o Las inscripciones valen $ 20 por cada automóvil y se recibirán hasta el 25 del actual, de 9 a 7 horas en Ahumada 68. Sólo en caso que la carrera no se lleve a efecto se devolverá la inscripción.

7.o El jurado lo formarán los señores Carlos Pinto, Primer Alcalde de la I. Municipalidad de San José de Maipo; Juan Blurton y Jorge Villegas.

Comisarios de partida en Santiago, los señores Alejandro Gumucio, Augusto Perrey, Armando Venegas, Juan Livingstone y Armando Band.

Comisarios en el Barranco del Temple, señores Alberto Beachler y teniente Ochoa.

Comisarios de llegada en San José de Maipo, señores J. Denis Lay y Arturo Latorre.

ENTREGA DE PREMIOS.— Ayer se procedió a hacer entrega a los señores Emilio Kartulovic y Julio Kaulen las medallas de oro que les otorgó el Aero Club, al primero por su prueba de las 24 horas en "Dodge" y al último por la de resistencia, que efectuó en un "Studebaker."

ATLETISMO

EL CAMPEONATO NACIONAL DEL 27.— Ya esta próxima la fecha en que se realizará este torneo que pondrá frente a frente a los mejores deportistas del país, contándose entre ellos a los que tan brillantemente nos representaron en la Olimpiada de Mayo en Buenos Aires.

En las provincias, como en la capital, reina gran entusiasmo por competir el 27 y hoy se verificarán los torneos de selección en algunas ciudades, según tenemos noticias.

De Valparaíso es casi seguro que vendrán Hammersley, Rosenquist y Báez.

De Concepción probablemente vendrán Maia, Messing, Warnken, Veloso y Momberg.

Por esta capital se dan como seguros los nombres de los campeones de la Maratón Jorquera, Urzúa y Lamilla y los internacionales Uranga, Reccius, Bisquert, Kilian, Sansot, Rendich, Cortesse y Moraga y un buen conjunto de excelentes aficionados que han venido distinguiéndose en los torneos verificados por la Atlética de Santiago.

Con estos elementos tenemos derecho para creer que el campeonato del próximo Domingo resultará magnífico y con seguridad que veremos más de algún record batido, pues los competidores se presentarán en el máximum de preparación para defender con el mayor éxito a sus respectivas Asociaciones y conquistar la supremacía en el país.

EXCURSIONISMO

LA EXCURSION DE LOS PIRINEOS.— Hoy, a las 7 horas, han partido a la Hacienda La Punta, los excursionistas de este Cuerpo.

Llevan un buen programa por desarrollar y regresarán a las 17 horas (5 P. M.)

GUIA PROFESIONAL

ABOGADOS

ARTURO ALESSANDRI
ARTURO ALESSANDRI RODRIGUEZ
VICTOR ACEVEDO LECAROS
Domicilio y estudio. Delicias 1158. Horas de oficina de 9 a 11 1|2 y de las 16 a las 18.30. Teléf. Ing. 1414. Teléf. Nac. 183.

ERNESTO BARROS JARPA
Gálvez 88. Teléfono 1845.

CARLOS BORDEU ALEMPARTE
Estudio de don Pedro N. Pineda. Blanco 917. Valparaíso.

ENRIQUE BERMUDEZ
ANTONIO IBAR
AUGUSTO ESPEJO PANDO
Morandé 239, altos. x-8999-14-k

VICTOR CELIS MATURANA
RAMON BRIONES LUCO
LEON DEPASSIER
Oficina de asuntos judiciales. Morandé 482. Casilla 2853.

J. ENRIQUE COSTA Y JORGE COSTA
Teléfono 1076.—Santo Domingo 1131.

LUIS MALAQUIAS CONCHA S.
Asuntos civiles criminales: accidentes; apelaciones. Compañía 1065. Casilla 1088.

ALCIBIADES CARRILLO
Morandé 131. Casilla 1214.

CLARO Y Cía.
Luis Claro Solar.—Samuel Claro Lastarria.—Héctor Claro Salas.—Fernando Claro Salas.—Morandé N.o 231. Teléf. 2355.

ALBERTO DURAN B.
Santo Domingo 1145. Casilla 2914.

FERNANDO ERRAZURIZ TAGLE
Estudio: Morandé 484. De 10 a 12.—De 14 a 18.

HERNAN ECHEVERRIA CAZOTTE
Huérfanos 1235. Domicilio: Carrera 172.

JORGE ERRAZURIZ TAGLE
Morandé 484. Casilla 2592.

NICANOR ELGUETA N.
Galería Alessandri 19-A (altos). Teléfono Inglés 586.

DANIEL FELIU.
OSCAR FELIU H.
Merced 557. Teléf. 582. Casilla 3277.

FERNANDO FIGUEROA VIAL

CARLOS VICUÑA FUENTES
Estudio: Catedral 1355. Casilla 3694. Teléfono 930.

MARTIN FIGUEROA ANGUITA
San Antonio 717. Teléfono 1681.

ARTURO FERNANDEZ PRADEL
Morandé 450. Teléfono Inglés 27.

GALVARINO GALLARDO NIETO
Ahumada 168, altos. Teléf. 2343.

JORGE GALLARDO NIETO
Asuntos civiles y criminales.—Morandé 356.—Teléfono 1956.

EDUARDO GREZ PADILLA
Morandé 466. Casilla 1159.

MANUEL GAETE FAGALDE
Notario-abogado. Huérfanos 1242. Casilla 3113. Teléfono Inglés 1355. De 9 a 18.30. Domicilio: Vergara 261.

MANUEL GARCIA FRIAS
Agustinas 1830. Teléfono 2241. Casilla 1949.

OSVALDO HEVIA L.
Morandé 244. Casilla 1831.

ALFREDO MESA CAMPBELL
Morandé 466. Casilla 3446.

MANUEL MERINO E.
Arturo Prat 506. Estudio: Huérfanos 1235. Casilla 2407. Teléfono 2077.

LORENZO MONTT
AMBROSIO MONTT WILMS
Compañía 1207.

CARLOS MIRA B.
Estudio: Bandera 152.

GUSTAVO KALWASSER DIAZ
Estudio: Huérfanos 1153. Casilla 855.

MANUEL OLIVA
Estudio: Morandé 450. Atiende preferentemente juicios comerciales y criminales.

JULIO PIWONKA J.
Estudio: Huérfanos 1235. de 14 a 16.

ROBERTO DE PETRIS
Morandé 251. Teléf. 863. Cas. 4044. Juicios civiles. criminales y de comercio. Asuntos de jurisdicción voluntaria. Alegatos de provincia. Consultas.

RAMON SEGUNDO JIMENEZ
Morandé 450. Piso 2.o, oficina 33. De 10-11 y 15-17.

MOISES POBLETE TRONCOSO
Casilla 375. Compañía 1238.

ARMANDO QUEZADA ACHARAN
PEDRO AGUIRRE CERDA
PEDRO DAZA BRANTES
Casilla 2861. Morandé 432.

CARLOS A. RUIZ B.
Morandé 432.

ALVARO RIVEROS A.
Santo Domingo 1175.

FERNANDO SANDOVAL HURTADO
Especialidad asuntos comerciales. Compañía 1065. Hora: 15 a 16. x-7206-25-1

ENRIQUE TAGLE MORENO
Estudio: Morandé 426.

HUMBERTO TRUCCO
Oficina Ossandón. Huérfanos 1080.

LEOPOLDO URRUTIA
Banco Hipotecario de Chile. de 11 a 12 Santa Rosa 128. de 14 a 18.

ROBERTO URZUA PUELMA
Agustinas 1972.

BELISARIO VIDELA PRIETO
Morandé 229. Casilla 2779. Teléfono 2315.—9 a 11.—14 a 18.

JORGE VARAS VELASQUEZ
Huérfanos 1350. Estudio de don Miguel A. Varas H.

PEDRO N. PINEDA
PEDRO PINEDA RIOS
JOSE M. RIOS ARIAS
Abogados.—Valparaíso. Blanco 917. Casilla 1163. Teléfono 1288.

MEDICOS

Dr. ARNELLO
Ex-ayudante profesor Navarro. Anestesia general. Cirugía venéreas. Consultas: García Reyes 17, 12 a 14. Hospital San Vicente Paul: 16 a 18.

Dr. LEONIDAS AGUIRRE A.
Especialista enfermedades de niños y afecciones pulmonares. Consultas: 10 a 11 y 13.30 a 15.30. San Francisco 116.

Dr. LUIS AGUILAR
Cirugía, sífilis. Consultas: 13 a 15. San Isidro 229.

Dr. ALFREDO ALCAINO
Garganta, nariz, oído. Especialista Hospital Niños. Dieciocho 257, 14 a 17.

Dr. AMENABAR OSSA
Oculista, 14 años en Europa, 3 años médico-director del Hospital de Ojos pondado de Stafford (Inglaterra). Merced 494. De 13.30 a 16.

Dr. ROBERTO AGUIRRE LUCO
Medicina general. Especialmente niños. Santo Domingo 401. De 13.30 a 15.

Dr. RAMON ARAYA ECHEVERRIA
Dolores desesperantes. Insomnio. Algidez. Delirio. Convulsiones y Parálisis. Catedral 1867.

Dr. AMARAL
Estudios en Europa. Partos, enfermedades señoras. Catedral 1964. x8878-12-k

Dr. ARTURO BARRAZA ARAYA
Vías urinarias. sífilis. Puente 557. De 15 a 18.

Dr. L. BORQUEZ SILVA
Estudio en Europa. Medicina interna, pulmón, corazón, estómago e intestinos. Rayos X. Consultas: 14 a 17 (2 a 5). A. Prat 82. Teléfono 6019. Ausente hasta nuevo aviso.

Dr. BUSTOS
Oculista. Vergara 134. Consultas: 13 a 16. Teléfono 2204.

CARLOS BOLIVAR S.
Medicina general. Alameda 294. Consultas: de 13 a 15.

Dr. BISQUERTT
Vías urinarias. sífilis. Se trasladó a Moneda 859, 15 a 18. Casilla 2563.

Dr. BRAGA CASTILLO
Rayos X. Merced 136. Teléfono 1393. Consultas: de 9 a 10 y de 13 a 16.

Dr. CORBALAN MELGAREJO
Moneda 1711. Medicina interna. Sífilis. (inyecciones venosas con un reciente arsenobenzol).

Dr. CABEZON DIAZ
Enfermedades de niños. Ortopedia y Cirugía. Consultas: 13 a 15. Dieciocho 289.

Dr. PAULINO DIAZ
Moneda 1963. Teléfono 1178. 13 1|2-16. Sábados 8-12.

Dr. CASTRO OLIVEIRA
Garganta, nariz, oído. Estado 62. De 15 a 18.

Dr. CIENFUEGOS
Enfermedades de niños. Consultas: 13 a 15. Serrano 51.

Dr. CAMPOS MENDEZ
Medicina interna. Corazón, Hígado, Sífilis. 10 a 12. Huérfanos 2311. 14 a 17. Bandera 62.

Dr. LEON CHONCHOL
Titulado en París. Medicina general. Piel, venéreas. Consultas: 14 a 17. Santo Domingo 739.

Dr. LEONIDAS CORONA T.
Laboratorio Clínico. Delicias 868 (frente a Estado). Consultas: de 16 a 18. Teléfono 2483.

Dr. J. RAMON CAMPOS
Piel, venéreas, Pulmón, Vías digestivas. Lastarria 321. Consultas: de 13 a 16. Teléfono 2465.

Dr. MANUEL CALVO MACKENNA
Médico del Pensionado de San Vicente. 13 a 15. Compañía 1509. Teléfono Inglés 596.

Dr. ALVARO COVARRUBIAS P.
Cirugía y enfermedades de señoras. Martes, Jueves y Sábado 14 a 16. Riquelme 124.

Dr. W. E. COUTTS
Estudios en Inglaterra. Consultas: de 13 a 17. San Martín 372.

Dr. ENRIQUE DAVILA H.
Medicina interna. Consultas: de 11 a 12. San Ignacio 243.

Dr. CARLOS DOREN M.
Cirugía, enfermedades de señoras. Delicias 176. Consultas: 14 a 16.

Dr. EUGENIO DIAZ LIRA
CIRUGIA DE NIÑOS Y ORTOPEDIA
Agustinas 1270. Teléfono 2285.

Dr. DIAZ VELASCO
Medicina interna. Niños, Sífilis. Consultas: 13 a 16. Vergara 474.

Dr. RICARDO DONOSO
Estudios en Europa.—Medicina interna, especialmente pulmón, corazón.— Agustinas 619.—13.30 a 15.30.

Dr. JOSE DUCCI
Monjitas 877.—De 14 a 17.

Dr. FRANCISCO EDWARDS
Vías urinarias. Consultas: de 14 a 16. Teatinos 14.

Dr. ESPINA
Rayos X. Estudios en Europa. Medicina interna. Consultas: de 12.30 a 16. Delicias 1228 esq. Gálvez. Teléf. 2102.

Dr. JULIO EASTMAN
Catedral 2673. Consultas. de 13.30 a 15.30. Teléfono 2637. Casilla 1571.

Dr. FUENZALIDA BRAVO
Profesor enfermedades niños. Merced 560. Teléfono 1721. 13.30 a 15.30.

Dr. ARTURO FRITZ
Medicina general. Jefe Policlínica. Piel y Sífilis.—15 a 17. Huérfanos 1353.

Dr. FERRADA ALEXANDRE
Piel-Sífilis-urinarias. Se trasladó a Compañía 1470. Casilla 2868. Consultas de 14 a 17.

Dra. MARINA FUENZALIDA
Unicamente señoras y niños.—Consultas: de 13 a 15. San Martín 41.

Dr. ENRIQUE GABLER HERRERA
Medicina general, niños, adultos. Consultas: 10-12. Chacabuco 555.

Dra. JULIA E. GUTIERREZ C.
Partos. señoras. niños.—Delicias 471. Consultas: 13 a 16.

Dra. ANDREA GONZALEZ NOLLE
Señoras y Niños. Huérfanos 1693. Consultas: 13 a 16.

Dr. ERNESTO GREENE O.
Estudios en Europa. Cirugía y ginecología. Consultas: 14 a 16. San Martín 509, esquina Catedral. Teléfono 2860.

Dr. ENRIQUE GONZALEZ H.
Estudios en Europa. Estómago, intestinos. hígado, diabetes, obesidad, reumatismo. De 14 a 16.—Castro 107.

Dr. ARISTIDES GONZALEZ C.
Prof. extraordinario de Obstetricia. Partos, enfermedades señoras. Consultas: 13 a 15. Casilla 1551. Teléfono Inglés 2789. Huérfanos 628.

Dr. LUIS GODOY H.
Cirugía y anestesia general. Consultas: 13 a 15. Delicias 1367. Teléfono 2541.

Dr. GARCIA COLLAO
Ojos, nariz, garganta, oídos. Estudios Europa. 13 a 16. Agustinas 1128.

Dr. GARCIA GUERRERO
Bandera 575. Consultas: 15 a 16. Teléfono N.o 9 (Santa Elena).

Dr. JORGE HERRERA ROGER
Médico Hospital de Niños. Teléfono 2679. Delicias 2558. Consultas: 13 a 15.

Dr. IBARRA LORING
Estudios en Europa. Vías urinarias. Especialmente enfermedades riñon, vejiga, prostata. Consultas: 13 a 16. Nataniel 64.

Dr. ALEJANDRO INFANTE
Enfermedades de Niños. Médico del Hospital de Niños San Luis. Consultas: 13 a 16. Delicias 253.

Dr. ROBERTO JARAMILLO B.
Ejército 707. Teléfono 142. Parque.

Dr. A. KORNER ANWANDTER
Estudios en E. E. U. U. Cirugía, Ortopedia. Consultas: 14 a 17. Santo Domingo 623.

Dr. ANDRES KOENIG
Hidroterapia científica, sistema Kneipp. Claras 549. 14 a 15.30.

Dr. ARMANDO LEON I.
Médico-cirujano. Catedral 1642. Consultas: 13 a 15.

Dr. LEA-PLAZA
Enfermedades del sistema nervioso. Monjitas 303. 13-15.

Dr. F. LANDA Z.
Médico de ciudad de Santiago. Rosas 1050. Teléfono 1003. Piel. partos. Enfermedades señoras. 13 a 16.

PROFESOR LUCO
Enfermedades nerviosas y mentales. Se trasladó Merced 336. Consultas: de 13 1|2 a 14 1|2.

Dr. MORAGA FUENZALIDA
Medicina y cirugía de niños. Cochrane 118. Teléfono 2804. 13-15, menos los Martes.

Dr. ITALO MARTINI Z.
Ojos, oídos, nariz y garganta. Delicias 227. Consultas: 14-16.

Dr. JUAN MONTENEGRO
Enfermedades de niños. Compañía 1770. Teléfono 2120. Regresó.

Dr. MONTERO
Profesor de dermatología, sifilografía, Piel. Sífilis, genito urinarias. Prat 309.

Dr. MORALES VILLABLANCA
Prat 356. Consultas: de 14 1|2 a 17 1|2.

CORA MAYERS G.
Médico-Cirujano. Niños y señoras; consultas: de 16 a 18. Compañía 1607.

Dr. MEZA OLVA
Estudios en Europa. Medicina interna. Especialmente pulmón, corazón, riñones, sífilis. Laboratorio clínico. Consultas: 15-16. Dieciocho 268.

PROFESOR MUJICA
Oculista.— Recoleta 868. Consultas: 10 a 12 y 13-14.

Dr. MOUAT S.
Ginecología-Partos. Ex-jefe de Clínica Ginecológica Dr. Korner. Se trasladó a Av. Brasil 25. Consultas: 13-16.

Dr. AURELIO MORALES
Vías urinarias. Sífilis. Lira 21. 17 a 19.

D.r BASILIO MUÑOZ PAL
Médico-cirujano. Catedral 1588. Consultas: de 15 a 16 horas. 31-j

Dr. AURELIANO OYARZUN
Medicina general. Consultas. 13-15. Santo Domingo 1254.

Dr. OTTO PHILIPPI
Enfermedades de Niños. Santo Domingo 820, esquina San Antonio. Consultas: 13-16. Teléfono 2415.

Dr. F. PUGA BORNE
Delicias 1039. Consultas: de 14-17.

Dr. RICARDO PERALTA G.
Cirugía general, especialmente de niños. Claras 471.

Dr. DAVID PULIDO I.
Enfermedades de Niños. Santo Domingo 1646. Consultas: Independencia 287. 13 1|2 a 16 1|2.. Teléfono 2152.

PROFESOR PARDO
Cirugía y enfermedades de señoras. Consultas: de 14-16. Ejército 119.

Dr. PRUNES
Estudios en Europa. Jefe de Clínica. Piel. Sífilis. Venéreas. Merced 490. Casilla 2894.

Dr. MARCIAL PARADA
Oídos, nariz, garganta, de 15-17. Delicias 1626. x-8817-10-a

Dra. ERNESTINA PEREZ
Se trasladó a Compañía 1289, casi esquina de Teatinos. Consultas: de 14-17.

Dr. PAREDES F.
Medicina. Cirugía. Especialmente enfermedades señoras. Amunátegui 33. 14-17.

Dr. LUIS QUINTEROS ENCINA
Médico-legista. Cirugía. Partos. 13-15. Alameda 239.

Dr. EDUARDO DE RAMON
Cirugía, enfermedades de señoras. Consultas: 13-15. Maestranza 340.

Dr. JOEL RODRIGUEZ P.
Estudios en Europa. Medicina interna, especialmente estómago, intestinos. Rayos X. Consultas: 14-16. Claras 431.

Dr. HUMBERTO SEPULVEDA V.
Medicina general. Consultas: de 9 a 12 horas. Santa Rosa 336.

Dr. F. RAYO RIQUELME
Cirugía, ginecología, Sífilis. — Lira 268. Lunes, Miércoles, Viernes, 13-15 Martes, Jueves, Sábado, 17-18.

Dr. CARLOS A. SOMMERS
Consultas: 13-15. Agustinas 1876.

Dr. OSVALDO SALAS C.
Catedral 2531. Medicina de adultos y niños. Sífilis. Consultas: 13-16.

Dr. SANTANDER
Medicina interna, estómago, intestinos, rayos X. Laboratorio: Moneda 321.

J. SOHWARZENBERG L.
Enfermedades de niños. Consultas de 13-15, excepto Jueves y Sábado. San Antonio 275. Teléf. Ing. 1344.

Dr. RAMON SILVA LEON
Enfermedades de señoras y partos. Catedral 1611.

Dr. STUARDO
Estudios Europa. Enfermedades niños. Consultas: 13-16. Agustinas 1684.

Dr. SUAREZ ALVAREZ
Especialmente afecciones de la vista. Agustinas 853. Consultas: 13-15.

Dr. TORRES TORRES
Jefe Clínica Prof. Korner. Enfermedades señora, cirugía. Catedral 1240. 15 1|2-17.

Dr. MANUEL A. TORNERO
Piel, Sífilis y venéreas. Maturana 439.. Consutlas: 13 1|2- 14 1|2-18 20.

Dr. P VALENZUELA LARRAIN
Cirugía General. Ginecología. Consultas: 13-15, menos los Viernes Catedral 2092.

SIFILIS Y VENEREAS
Dr. Félix Grohnert B. Consultas: 14 a 17. Moneda 1592.

Dr. VARGAS SALCEDO
Cirujano. Consultas: 14-16. Teatinos 354. Teléfono 1060.

Dr. ARTURO VALENZUELA R.
Estudios en Europa. Tratamiento sin drogas. Cultura Física. Medicación natural. Santo Domingo 848. Consultas: 14-16.

Dr. G. E. VIDAL S.
Consultas: 16-18. Delicias 2646.

Dr. VILLALON
Oculista. Enfermedades de la vista. Estudios en Europa. Domicilio y consultorio. Santo Domingo 606. Consultas: 13-15 1|2.

Dr. ZUÑIGA C.
Partos. Enfermedades de Señoras. Jefe Clínica Obstetricia. Av. España 472. Consultas: 13-15. Teléfono 111. Parque.

Dr. WIREN
Oídos, Naris, Garganta. Claras 471. Ausente por 15 días.

Dr. WAUGH
606|914| Medicina interna, venéreas. sífilis. Reacción Wassermann. Consultas: 14-16. Catedral núm. 1988.

DENTISTAS

VICTORINO ALONSO
Dentista. Estudios en Philadelphia. Moneda 1164.

LUIS R. BERRIOS MENDEZ
GUILLERMO CARTAGENA
Dentistas. Clínica Dental del Dr. Valenzuela B. Huérfanos 1616. Teléfono 1642.

MAURICIO M. BALTIANSKY
Dentista. Cirugía dental. Enfermedades de la boca.—Arturo Prat 935

F. CASTRO C.
Dentista. Ayudante Escuela Dental. Especialidad Puentes, Coronas. Estado 250.

CLODOMIRO CONTRERAS
Ayudante Clínica Operatoria Escuela Dental. Maestranza 340. Consultas: de 13 a 18.

Dr. GUSTAVO CERDA LOPEZ
Dentista. Consultas: 9 a 11, 14 a 17. Arturo Prat 1648.

J. A. CASTRO OLIVEIRA
R. CASTRO OLIVEIRA
Estado 62.

FORTUNATO ENCINA F.
Dentista. Trabajos rápidos y eficientes. Agustinas 849.

EDUARDO HOLLSTEIN
Catedral 1787. Consultas: 9 a 12.

Dr. BAHAMONDE INZUNZA
Dentista. Ex-ayudante Clínica Escuela Dental. Extracciones complicadas indoloras. Huérfanos 1353.

MUÑOZ LOBOS Hnos.
Extracciones sin dolor, somnoformo, puentes, honorarios módicos. San Diego 307-448.

PEDRO A. MENDEZ
Estudios en Estados Unidos y Europa. San Antonio 451.

Dra. ELVIRA ROSAS S.
Bandera 76.

Dr. JOSE MARIA SAAVEDRA
Especialidad Ortodoncia. Compañía 1458. Teléfono 1518.

Dr. LUIS PELLISA C.
Especialidad puentes, coronas y planchas. Se trasladó Agustinas 849. Casilla 775.

RAFAEL URQUIETA S.
Dentista. Trabajos rápidos.—Agustinas 853.

Dr. J. UGARTE DONOSO
Compañía 1470.

FELIX VASSI R.
Puentes, coronas, extracciones sin dolor. Ayudante Escuela Dental. Delicias 868.

ALEJANDRO VALENZUELA DIAZ
Compañía 1731. Ayudante. Escuela Dental. Especialidad extracciones somnoformo.

CORREDORES

CARLOS ROMERO A.
170-Bandera 170. Casilla 2878. Acciones y bonos.

LUIS RAMIREZ SANZ y AUGUSTO OVALLE CASTILLO
Bandera 51-55. 2511-Teléfono Inglés 2511.

RAIMUNDO URETA E.
Acciones y Bonos. Agustinas 1085. Teléfono 996. Casilla 1245.

COMISIONISTAS

LUIS AYALA C.
Compra-venta de propiedades. Préstamos Hipotecarios. Comisiones en general. Catedral 1131. Ofic. 4.

ARQUITECTOS

ENRIQUE TORRES
Oficina: Galería Alessandri 3-A. Teléfono 275 Central.

EDUARDO TASSO
Construcciones, transformaciones y reparaciones. Honorarios 8 o|o. Planos, presupuestos.—Agustinas 1260.

INGENIEROS

ALBERTO LARENAS F.
Ingeniero. Claras 162. Casilla 420.

OFICINA TECNICA
Lorenzo Claro Lastarria. Ingeniero Civil. Morandé 235. Teléfono 1963. Casilla 1491.

MATRONAS

LUZ A. DE BUSCHLOH
Matrona. Asistencia toda hora. Manuel Montt 2555.

MARIA KEMNER v. DE C.
Matrona. Recibe enfermas de provincias. Sazié 1954. C. 17, de 13-15.

RITA COSTA DE SANCHEZ
Matrona. — Trasladóse a Huérfanos 2428.

CELIA CASTILLO
Matrona Ginecologista. Clínica Privada. Atiende llamados fuera Santiago.—U. Americana 32.

CLINICA
Ana G. Vargas Barrera.—Partos, enfermedades, señoras. Recibe pensionistas. Cochrane 985. x-8005-17-j.

CLINICA PRIVADA DE OBSTETRICIA
Señora Reyes. Matrona Ginecologista. Dormitorios higiénicos. Establecimiento montado según últimos adelantos. Atendido por dos cirujanos especialistas. Recibo enfermas todas partes del país. Curaciones internas. Partos indoloros, absoluta seguridad. Precios módicos. Consultas gratis. Esmeralda 636.

JULIA MORENO
Clínica. Pensionistas, Partos indoloros. Curaciones internas. Coquimbo 1179.

MERCEDES ROJAS
San Diego 932. Recibe enfermas cualquier tiempo. Consultas privadas, precios módicos.

CARMELA TORO G.
Recibe pensionistas. Chacabuco 663.

VARIOS

"INSTITUTO TAQUIGRAFICO PITMAN"
BANDERA 84.—SANTIAGO
Oficina N.o 1
Enseña taquigrafía comercial en inglés y castellano. Traducciones.

MASAJE
S. N. Hayashi, médico masagista. Estudios en Tokio. Especialmente enfermedades articulares, musculares. Reumatismo, estitiquez, parálisis. Gimnasia médica. Consultas: 2-4.—Claras 490.

MASAJE SUECO
Gimnasia médica, enfermedades articulares, musculares, parálisis, reumatismo, neuralgia, estitiquez, obesidad, mala circulación, etc. Tratamiento científico, desviación espina dorsal. Sólo a señoras y niños.— Hanna Widen, titulada en Estocolmo. Claras 46. Consultas: 13 a 15.

ZURCIDOS INVISIBLES
Especialidad virar trajes caballeros. Cóndor 1158.

CONSULTORIO FEMENINO DE CULTURA FISICA
Vello.—Extracción segura por señoritas competentes bajo vigilancia médico. Masaje, gimnasia, hidroterapia, electricidad, etc. Trátanse niños mal desarrollados, anemias, estitiquez, reumatismo, obesidad, enfermedades respiratorias, digestivas, defectos pecho, columna vertebral o cara, como cutis seco o grasoso, espinillas, lunares, cicatrices, etc. Masaje de belleza, manual y eléctrico. Santo Domingo 848, entre 21 de Mayo y Santo Domingo.

INSTITUTO DE BELLEZA ELVA S. DE TAGLE
Vello. Tratamiento Bizzarnini, extráelo radicalmente, doy prueba. — Se trasladó Agustinas 1232.

"INSTITUTO TAQUIGRAFICO PITMAN"
BANDERA 84.—SANTIAGO
Enseña taquigrafía comercial en inglés y castellano.
Traducciones.

SOCIABILIDAD OBRERA

El comicio público de mañana.— En la Avenida Matta esquina de San Diego se verificará mañana el comicio público que semanalmente organiza el Partido Obrero Socialista en pro del abaratamiento de los artículos de consumo y rebaja de las tarifas de los tranvías.

Hay mucho entusiasmo entre las clases trabajadoras por concurrir a la manifestación ante dicha.

Club Sportivo Palestnia.— Sección Baile.—Hoy se llevará a efecto una matinée a las 17 horas, que por ser en celebración de la fiesta de la Primavera, se ha confeccionado un lucido programa.

Según acuerdo de la última sesión, será aceptada la entrada a los disfrazados siempre que estén sin antifaz.

Unión de los Tipógrafos.— Hoy Domingo esta sociedad se constituirá en junta general ordinaria trimestral para imponerse de la marcha social en este lapso de tiempo. La sesión se efectuará a las 15.30 horas (3.30 P. M.), y se efectuará con el número de socios que concurra por ser segunda citación.

A esta sesión deben concurrir los aspirantes a socios señores Oscar Aguirre Palma, Luis A. Lastra Guerrero, Arturo Bruna Correa, Salvador S. Rojas Rodríguez, Enrique Orellana Herrera, Humberto Elgueta Elgueta y Félix A. López Salas. Se les recomienda a todos la puntualidad en la hora de llegada.

—Esta misma tarde a las 14 horas (2 P. M.), se reune la Comisión de Prensa que la componen los señores Nacianceno Muñoz, Pedro O. Goicolea, Lisandro Alvarado, Amador Sandoval y Florencio Rosas O.

—A las 14.30 horas (2.30 P. M.), la Junta Ejecutiva pro Congreso Gráfico Nacional.

—A las 15 horas (3 P. M.), la Comisión de Fiestas para ultimar los últimos preparativos de la fiesta.

La señora Aurelia Navas v. de Sánchez, tesorera de la fiesta, atenderá a los encargados de las listas de adherentes desde las 14 hasta las 18 horas (2 a 6 P. M.)

Como se sabe, sólo se reciben adhesiones hasta hoy Domingo.

Las personas que no hayan tenido oportunidad de inscribirse, pueden hacerlo a la hora indicada.

—Se recomienda encarecidamente la asistencia a todos y de una manera especial a aquellos compañeros del gremio a quienes se ha pedido el concurso para la matinée.

Sociedad Manuel Rodríguez.—Hoy Domingo a las 14 horas deben reunirse en el local social los señores Dr. Pedro A. Fajardo, Gmo. Doren B., Juan B. Neira, Julio Cabello y Manuel Rodríguez, con el objeto de arreglar los diplomas que se entregarán a los nuevos socios en la junta que se celebrará el Sábado 26 a las 21 horas y poner en servicio los nuevos registros.

El Lunes 21 celebrará sesión la Comisión de Escuela y en seguida el directorio.

La tesorería funciona los días Lunes y Viernes de 21 a 23 horas y atiende todo lo que se relacione con el pago de cuotas, como lo que se refiera al sorteo del 25 de Diciembre.

Estudiantina Giuseppe Verdi.—Se avisa a las personas que simpaticen con esta institución, se ha fijado los días de clases los Miércoles y Viernes a las 20 horas.

Las personas que deseen pertenecer a esta estudiantina, pueden pasar a Indepnedencia 282.

Consejo Federal N.o 3 de Hojalateros y Gásfiters de la Federación Obrera de Chile.—En la junta general del Domingo 20 se llevará a efecto el primer sorteo mensual a beneficio de la compra de muebles de secretaría.

Se ruega a los federados que tengan talonarios del sorteo, devolverlos el Domingo antes de la junta general, al secretario de la Comisión.

La junta celebrará sesión a las 14 horas en el local social, Bascuñán Guerrero 542.

Academia de Baile La Moderna.— Esta academia dará un baile familiar en su local, San Francisco 180, para celebrar las fiestas de Primavera hoy Domingo 20 a las 16.30 horas. Tenemos el honor de invitar a todas las sociedades congéneres.

Sociedad de Artesanos La Unión.—33.a sesión de directorio celebrada el 18 de Octubre de 1918.—Presidida por don Carlos Narváez, fué aprobada el acta de la sesión anterior. Fué aceptado como socio don Miguel Luis Hernández patrocinado por el señor Agustín Velasco.

Correspondencia: 1) De la sucesión de don Jorge Quemes, solicitando el pago de la cuota mortuoria; 2) Del socio de la Lorenzo Arenas de Concepción, don J. Abraham Acuña, residente en Santiago, agradeciendo la atención de la sociedad durante su reciente enfermedad; 3) Otra en el mismo sentido de nuestro consocio señor Alejandro Palma.

Cuentas: Fueron tramitadas las que se dieron.

Acuerdos: Autorizar al secretario Rodríguez para contestar la nota de la sucesión del socio fallecido señor Quemes; dándoles a conocer los requisitos necesarios para el pago de la cuota mortuoria; Publicar la nota enviada por el señor Acuña; Nombrar a don Emilio Gambié delegado ante el Comité pro abaratamiento de artículos de consumo; Enviar notas de condolencia a los señores José Alfonso, Arturo Recabarren León y Belisario Pacheco, por el fallecimiento de un miembro de sus respectivas familias.

Se aprobaron también varios otros asuntos de carácter interno.

Escuela Nocturna de la Federación Obrera.— Se nos encarga avisar que han comenzado los cursos de contabilidad, aritmética y dibujo, que la Federación Obrera de Chile mantiene gratuitamente en su local, Bascuñán Guerrero N.o 542.

Las clases están a cargo de profesores competentes y tienen lugar los días Martes, Jueves, Viernes y Sábado de 20 a 22 horas. Matrícula abierta los mismos días y a las mismas horas.

Federación Obrera de Chile. — Bascuñán Guerrero 542. — Cítase a samblea general obligatoria para el Miércoles 23 del presente a las 20 horas (8 P. M.) con el objeto de elegir presidente y tratar diversos asuntos de carácter general.

Se ruega a todos los federados tomar nota de los acuerdos de asamblea sobre el atraso de cuotas y el funcionamiento de la Cruz Roja de la Federación.

Se invita especialmente a todas las personas que deseen pertenecer a la institución.

Sociedad La Democracia. — Hoy Domingo a las 16 1|4 horas (4 1|4 P. M.) se llevará a efecto en esta Academia una matinée en honor de los empleados y empleadas de comercio, para lo cual pueden asistir disfrazados todos los que lo deseen.

En la noche, baile en honor de las señoritas socias.

Invítase especialmente al Centro Rogelio Ugarte.

Centro de Alumnos y ex-Alumnos de la Escuela Nocturna Fermín Vivaceta.— Hoy Domingo se efectuará la clase instructiva de baile a las 14 horas en punto (2 P. M.)

Centro Recreativo La Ilustración. —Bascuñán N.o 542. — El Centro Recreativo La Ilustración, efectuará el Sábado 2 de Noviembre próximo un gran concurso de one step, por el título de campeón de Santiago para el año 1919.

Nota.— El concurso se efectuará el día indicado a las 23 1|2 horas (11 1|2 P. M.)

Socorros Mutuos Hojalateros y Gasfiters.— Entusiasmo se nota entre los asociados por cancelar cuanto antes la cuota extraordinaria de 10 pesos para acumular fondos procompra de casa para la Sociedad por intermedio de la Caja de Ahorros.

Como se sabe, esta cuota es obligatoria para los socios activos y jubilados y debe pagarse en el plazo de 4 meses.

Se ruega a los asociados dejen en secretaría sus nuevos domicilios o que los envíen por correo a Salas 208.

Cítase a sesión de directorio para hoy a las 9.30. Se ruega la asistencia de los directores que han faltado a las últimas sesiones.

Cítase a la comisión de contabilidad para que revise el tercer balance del año. Esta comisión la componen los señores Rojas, A. Manzo y L. Sagredo y debe reunirse a las 8 horas en secretaría.

Academia de Baile La Santiago.— El gran baile de hoy.— Hoy a las 21.30 horas (9.30 P. M.) ofrecerá esta institución un baile de fantasía, amenizado por una escogida orquesta.

Como de costumbre, a las 17 horas (5 P. M.) se efectuará una matinée.

Centro Instructivo Yungay.— Este Centro llevará a efecto hoy a las 15.30 horas (3.30 P. M.) una matinée d fantasía libre pensamiento, dirigida por señoritas. Se ha donado un artístico premio para la pareja que presente el mejor disfraz original.

Igualmente se llevará a cabo el sorteo de dos cuadros al óleo.

Invitamos para este acto a los miembros de los Centros amigos Honor y Amistad, Centenario de Maipo, Camilo Henríquez y Centro Obrero Chile y Argentina.

La entrada será libre únicamente para los que presenten su respectivo carnet y los disfrazados.

Local: salón social calle San Pablo N.o 4029.

Centro Recreativo Federación Instructiva Obrera.— Hoy y mañana bailes de fantasía en honor de los estudiantes.

Recomiéndase la mayor asistencia a la invitación de la Escuela de Medicina a la velada bufa en el Teatro Oedón del 21.

Centro Artístico Alberto Cousiño. —Se cita a sesión y ensayo el Lunes a las 21 1|2 horas (1|2 P. M., especialmente a los señores Antonio Bonet, Humberto Cáceres, Pedro Flores, Francisco Carrasco, Guillermo Urra, Francisco Baños, Humberto Jofré, Benjamín Cabezas y N. Contreras.

En la última sesión general celebrada el Miércoles 16 se aceptaron las solicitudes de ingreso al Centro a los señores: José Calderón y Benjamín Cabezas.

Sociedad de Dueños de Carretelas El Progreso.— Junta general a las 15 horas (3 P. M.) Sesionará con el número que asista por ser segunda vez.

San Francisco 605.

Unión de Carpinteros y Ramos Similares en Resistencia.— Hoy importante asamblea para acordar la forma de mejorar la situación económica. Invítase al gremio en general a las 9 horas en Eyzaguirre 718.

Sociedad Pro-Adelanto y Defensa de la Población Rivera. — Cita a junta general ordinaria para hoy a las 14 horas (2 P. M.). Se sesionará con el número que asista, por ser segunda citación.

Sociedad Defensores de Chile en 1879. — Esta institución celebrará sesión hoy con el número de socios que asista, a las 14 horas (2 P. M.), en Bellavista esquina de Loreto.

Sindicato de Albañiles del Alcantarillado. — Cítase a junta general para el Domingo próximo en Salas esquina Andrés Bello.

Sociedad Santiago de Zapateros, Hormeros y Curtidores.— Cítase para hoy a las 9 1|2 horas para seguir tratando los asuntos pendientes.

Casa del Pueblo.—Eyzaguirre 713. —Hoy se llevará a efecto una velada literario-musical a las 20 horas (8 P. M.) en nuestro local.

La conferencia de esta velada la dictará el profesor de Historia y Jeografía de la Universidad Popular señor Ernesto Escobar, que desarrollará el tema histórico de la Revolución Francesa.

Comité de Abaratamiento de artículos alimenticios.—Cítase a todos los delegados de Sociedades para las 20 (8 P. M.) de mañana Lunes a sesión general.

En esta reunión se tomarán importantes acuerdos y se conocerá del manifiesto al pueblo.

Local: Bascuñán Guerrero 542.

CITACIONES

Academia Coreográfica Estrella del Mar.—Se cita para hoy a las 16 1|2 horas a matinée. Se les repartirá a las señoritas los boletos para la rifa.

Se cita para junta general para el Martes a las 20 1|2 horas.

Sociedad de Socorros Mutuos Legión Reservistas de Chile.—Cítase a junta general para hoy a las 9 horas en nuestra secretaría, Pasaje Lima 1018. Se ruega la asistencia especialmente a los aspirantes a socios señores Manuel Vargas, Alfredo Barahona, Fidel Mualén y Santiago Avila.

Sociedad de Resistencia de Pintores. — Cítase a asamblea general para hoy a las 8.30 horas.

Centro Recreativo Rogelio Ugarte.—Cuevas 1390.— Hoy Domingo a las 16 horas se llevará a efecto el segundo y último baile de máscaras y acto literario-bufo-musical, con que este centro se asocia a las Fiestas de la Prmiavera.

La entrada vale 50 centavos con derecho a llevar dos señoritas. Se obsequiarán dos valiosos premios a los mejores disfraces.

Sociedad de Inválidos del 79 y Veteranos del Ejército y Armada.—De orden del señor presidente cítase a los miembros que componen el directorio a sesión para hoy Domingo 20 del presente a las 15 horas en el local social.

Habiendo asuntos importantes que tratar, ruéguese la asistencia.

FERIA
— DE —
Productos Agrícolas
— DE —
LARRAÍN OLAVARRÍA y Cía
Matucana N.o 10
REMATES TODOS LOS MARTES CON TODA CLASE DE PRODUCTOS AGRICOLAS
Carga por carros completos al Desvío Banco de la República. Sobornal: Alameda.
Correspondencia:
Casilla 913

Vidrios Planos
Colocamos y vendemos vidrios de todas clases a los precios más bajos que hay en plaza.
Sírvase pedir presupuestos a esta Casa.
PIMTEIN HNOS.
COMPAÑIA 2015, FRENTE PLAZA BRASIL. — TELEFONO 781
NOTA.—Atiende pedidos de provincias.

Informaciones Comerciales, Industriales y Agrícolas

SANTIAGO OCTUBRE 19

CAMBIO

El Banco de Chile ha fijado ayer los siguientes cambios:

d/v	Londres	Paris
90	13 1/8 1 £ $ 18.28.57	1.42 1 fr. $ 0.70.42
60	12 1/16 1 £ $ 18.37,32	
30	[illegible] 1 £ $ 18.46.25	
3	12 15/16 1 £ $ 18.55.07	1,40 1 fr. $ 0.71.42

N. York—1 dólar $ 3,87 3/4

1 Nac. Arg. $ 1.76 1/4

d/v	Italia	España
[illegible]	[illegible]	1.17 1/2
3	1,61 3/4	1.15 3/4

El Banco Español de Chile fijó ayer los siguientes cambios sobre las plazas que se indican:

Plazas	90 d/v	v
Londres...	13 1/8	12 15/16
Paris.......	1.42 1/4	1.40 1/4
Madrid...	1,23	1.21 1/4
New York		3,89 3/4

Una peseta al cambio de 121 vale 0.81.30 y al cambio de 121 1/4 vale $ 0.82.47

REVISTA BURSATIL

Acciones de Banco, Sociedades Mineras, Salitreras, Ganaderas y Agrícolas, Petrolíferas, Industriales, Compañías de Seguros, Bonos, Valor de Metales, Ferias, Mataderos, etc.

LO QUE VALE EL PESO ORO DE 18 PENIQUES

Al cambio bancario de 13 1|8, el precio oro de 18 d vale $ 1. 37.14 moneda corriente.

Como el recargo comercial es de 47.60 por ciento, hay una diferencia con su valor efectivo de 10.46 por ciento.

SITUACION GENERAL DEL MERCADO

El movimiento de ayer fué limitado debido en gran parte a la ausencia de numerosos corredores.

Tendencia

Aunque fueron pocos los papeles que experimentaron cambios en sus cotizaciones, se observó marcada reacción, especialmente en los títulos de especulación.

Acciones que subieron

Bancos.—Español de 149 a 150.

Ganaderas.—Fuego de 79 1|2 a 79 tres cuartos.

Mineras.— Llallagua de 277 a 176. Oploca de 87 a 87 1|2, Caplloma de 7 1|4 a 7 3|4.

Seguros.—La Americana de 234 a 240.

TRANSACCIONES, OFERTAS Y DEMANDAS

Chile.—Se vendieron 54 acciones a 202, quedando demanda a este precio.

Nacional.— Pidieron a 79 y ofrecieron vender a 49 3|4.

Español.— Colocaron 100 acciones a 150.

Hipotecario.— Solicitaron comprar 50 a 550.

Francés.—Ofrecieron vender dos a 48 1|2.

Sociedades Mineras

Llallagua.—Hubo interés por comprar 500 a 277.

Gatico.— Ofrecieron vender 200 a 18 1|2.

Caylloma.— Colocaron 150 a 7 3|4.

Colquiri.— propusieron vender 500 a 3 1|2.

Oruro.—Solicitaron comprar a 19.

Oploca.— Comprador por 50 a 87 1|2.

Curanilahue.— Después de venderse 100 a 160, quedó oferta de venta a 161.

Sociedades Salitreras

Antofagasta.— Hubo interés por vender 200 a 122 1|2.

Sociedades ganaderas

Fuego.— Pidieron varios lotes a 79 3|4.

Sociedades Industriales

Gas.— Ventas de 62 acciones a 108.

Austral.— Ofrecieron vender a 1 1|4.

Laboratorio Chile.— Hubo interesado en vender 37 a 84.

Tattersall.— Hubo propuesta de venta por 100 acciones a 134.

Viña.— Vendedor de 10 acciones a 98.

Melón.— Ofrecieron vender 100 a 75.

Compañías de Seguros

La Alemana.— Comprador de 50 a 227.

La Americana.— Demanda por 50 a 240.

Bonos

Caja 8 o|o.— Se vendieron 28,000 a 102 1|2, quedando pedidos a este precio.

Hipotecario 8 o|o.—Ofrecieron vender a 98 7|8.

Garantizador 8o|o.— Hubo una operación de 13,000 a 73 1|2 años 1913-14.

BOLSA DE CORREDORES DE VALPARAISO

Primera rueda

Telegrama oficial de la Bolsa de Corredores de Valparaíso recibido hoy en esta Bolsa de Comercio, a las 11.6 horas.

600 Lastenia, 22.
50 Antofagasta, 121.
10 Vapores, 180.
5 Vapores, 175.
80 Vapores, 170.

Oro

Vendedores a 47.80; compradores a 47.60.

Letras

Vendedores a 13 5|32; compradores a 13 3|16.

ACCIONES Y BONOS

ACCIONES DE BANCOS

	Valor pagado	Precio actual
Banco de Chile	$ 100	$ 202
Banco Español de Chile	100	150
Banco Nacional	20	49¾
Banco Santiago	100	135
Banco Popular	100	120
Banco Unión Comercial	20	8½
Banco Hipotecario de Chile	200	550
Banco Chileno Garantizador de Valores	100	20
Banco Francés		48
Banco Italiano	20	7
Banco Curicó		128
SOCIEDADES GANADERAS		
Chile-Argentina	1	9
Tierra del Fuego	£ 1	79¾
Ñuble y Rupanco	$ 20	39
Gente Grande	£ 1	80½
Laguna Blanca	1	77
Agrícola de Vallenar	$ 20	
Aysen	£ 1	55
SOCIEDADES MINERAS		
Llallagua	£ 1	277
Oploca	1	87½
Totoral	$ 10	8
Oruro	£ 1	19
Gatico	$ 20	18½
Curanilahue	100	160
Lota y Coronel	£ 10	600
Monte Blanco	1	2¾
Colquirí	$ 5	3½
S. José de Oruro, serie A	£ 1	2½
S. José de Oruro, serie B	1	1
Caylloma	sh 5	7¾
Las Vacas	$ 50	6½
Pintados	38	7¼
Victoria de Lebu	10	8¾
San Bartolo	20	12
Antequera	£ 1	1.40
Poderosa de Collahuasi	5	30
Carbonífera Máfil	$ 50	102
Disputada	25	10¼
Domeyko	5	5¾
SOCIEDADES SALITRERAS		
Antofagasta	$ 25	121
Loa	£ 5	37½
El Boquete	5	55
Agua Santa	5	150
Lastenia	1	22
La Unión	£ 20	6
Castilla	20	10
Perseverancia	20	15
SOCIEDADES INDUSTRIALES		
Cnos. de Gas de Santiago	$ 50	108
Gas de Valparaíso	50	88
Soc. Austral de Maderas	1	1½
Laboratorio Chile	$ 25	84
Electricidad Industrial	50	98
Ref. de Azúcar de Viña del Mar	£ 1	98
Azucarera de Penco	1	146
Gas Acetileno	$ 50	10
Fábrica de Tejidos	100	245
Maderas Malvoa	20	14¾
Chilena de Tabacos	20	58½
Cervecerías Unidas	100	330
Buques y Maderas	50	43½
Molinera El Globo	100	77
Cemento el Melón	£ 1	75
Fábricas Unidas Catres	$ 100	75
Transportes Unidos		45
Mercado de la Vega	100	100
Manufacturera de Tejidos		85
Feria Izquierdo	100	75
American Shoe Factory	100	120
COMPAÑIAS DE SEGUROS		
La Germania	$ 25	31
La Nacional	25	600
La América	25	62
La Americana	100	240
La Comercial	50	180
La Española	10	200
La Unión Chilena	50	590
La Italia	150	220
La Internacional	25	143
La Central	25	35
La Francesa	55	130
La Nueva España	70	106
La Alemana	75	227
La Chilena Consolidada	25	62
La Alianza Chilena	25	54
La Franco Chilena	20	38
La Santiago	50	240
La Mapocho	50	240
La Araucana	26	35
La Iberia	62½	66
La Unión Nacional	60	62
La Industrial	25	30
SOCIEDADES PETROLIFERAS		
Petróleos del Pacífico	10	0.70
Sud-Americana de Petróleos	2	0.25
Pacífico Liberadas		2.—
Patagonia Consolidada		0.60
SOCIEDADES DIVERSAS		
Bolsa de Comercio	1,250	63,000
Club Hípico	500	7,600
Hipódromo Chile	500	1,000
C. S. A. de Vapores	25	170
FF. CC. San Bernardo	100	111
Telégrafo Comercial	25	43
Telégrafo Nacional	20	16
Tattersall	100	134
BONOS		
Caja 6-1 (30 ab. y 31 oct.)		92
Caja 6-2 (30 en. y 31 dic.)		98
Caja 7-1 (30 en. y 31 dic.)		96 3|4
Caja 7-2 (30 ju. y 31 dic.)		98
Caja 8-1 (30 ju. y 31 dic.)		102 1|2
Caja 8-2 (30 ju. y 31 dic.)		102 1|2
Garant. 6 (30 ju. y 31 dic.)		75 7|8
Garant. 7 (30 ju. y 31 dic.)		76
Garant. 8 (30 ju. y 31 dic.)		73
Hip. 7-2 (31 ma. 30 sept.)		96
Hip. 8-2 (31 ma. 30 sept.)		98 7|8
Hip. 8-1 (31 ma. 30 sept.)		98 3|4
Hip. V. 8-1 (30 ju. y 31 dic.)		[illegible]
Municipalid. 8 (Privileg. ab).		93
Municipalid. 8 (Privileg. oct.)		93
Caja libras, 5o|o		98 1|4
Municipalid. (Privileg.)		95

LA BOLSA DE COMERCIO EN LA SEMANA

Estuvo en general poco activa en lo que se refiere a acciones y excepcionalmente animada en las ventas de bonos. Puede decirse que el mercado de los títulos de sociedades sufrió numerosas e importantes fluctuaciones con motivo de las noticias internacionales, afectándose preferentemente los papeles de especulación.

Los últimos dos días de la semana se observó franca reacción, viniendo con esto a quedar en mayoría los valores que mejoraron sus cotizaciones sobre los que experimentaron baja.

En bonos con una excepción hubo desmejoría en los precios.

VALOR DE LAS OPERACIONES EN LA SEMANA

Acciones

Lunes	406,203.25
Martes	108,741.—
Miércoles	101,454.—
Jueves	69,525.—
Viernes	302,799.—
Sábado	49,766.50
	$ 1.038,488.75

Bonos

Lunes	1.598,900.—
Martes	273,300.—
Miércoles	414,000.—
Jueves	747,600.—
Viernes	128,300.—
Sábado	41,000.—
	$ 3.203,100.—

Comparados estos totales con los de la semana pasada, resulta en acciones una disminución de 632,000 y en bonos un asciendo de 751,000.

LAS ACCIONES DE MAYOR MOVIMIENTO

Fueron las siguientes:

Banco Nacional, con 2,679 acciones.

Banco de Chile, con 1,141 acciones.

Banco Español, con 450 acciones.

Compañía Estañífera de Llallagua, con 800 acciones.

Compañía de Minas de Cobre de Gatico, con 700 acciones.

Compañía Minera de Pintados, con 1,000 acciones.

Compañía Explotadora Caylloma, con 1,650 acciones.

Compañía de Industrias, con 510 acciones.

Compañía Salitres de Antofagasta, con 300 acciones.

LOS BONOS MAS OPERADOS

Fueron los siguientes:

Caja Hipotecaria 8 o|o con 1 millón 787,000 pesos.

Banco Hipotecario 8 o|o, con 898 mil pesos.

Garantizador 8 o|o, con $ 117,300.

Caja Hipotecaria 7-1 o|o, con 127 mil pesos.

BONOS QUE BAJARON

Caja Hipotecaria 7-1 o|o de 97 a 96 3|4.

Banco Garantizador 8 o|o, de 73 1|2 a 73.

Banco Hipotecario 7 o|o, de 98 a 96.

Banco Hipotecario 8-1 o|o, de 99 a 98 3|4.

Banco Hipotecario 8 o|o, de 79 1|4 a 98 7|8.

Municipalidad de Providencia, Diciembre, de 97 a 95.

Acciones que subieron en la semana

Bancos.— Español, de 149 1|2 a 150; Nacional, de 49 1|4 a 49 3|4; Santiago, de 134 a 135; Garantizador, de 15 a 20.

Ganaderas.— Fuego, de 78 1|2 a 79 3|4.

Mineras. — Llallagua, de 271 a 277; Oruro, de 18 1|2 a 19; Curanilahue, de 158 a 160; Caylloma, de 6 1|2 a 7 1|4; Pintados, de 5 a 7 1|4.

Salitreras.— Loa, de 37 a 37 1|2.

Industriales.— Gas, de 107 a 108; Tabacos, de 58 a 58 1|2.

Seguros.— La Americana, de 237 a 240; La Comercial, de 170 a 180; Unión Chilena, de 575 a 590; La Santiago, de 235 a 240.

Acciones que bajaron

Bancos. — Francés, de 48 1|2 a 48.

Ganaderas.— Gente Grande, de 81 a 80 1|2.

Mineras. — Oploca, de 87 1|2 a 87; Colquirí, de 4 a 3 1|2.

Salitreras.— Antofagasta, de 124 y medio a 121.

Industriales.— Laboratorio Chile, de 88 a 84; Electricidad Industrial, de 100 a 98.

Viña, de 104 a 98, ex-dividendo de $ 4; Cervecerías Unidas, de 345 a 330; Melón, de 76 a 75; Vapores, de 187 a 177.

El estaño en la semana

La Bolsa de Comercio recibió las siguientes cotizaciones:

Lunes, £ 335.10 al contado y £ 336.10 a plazo.

Martes, £ 334.10 al contado y £ 335.10 a plazo.

Miércoles, £ 333.10 al contado y £ 334.10 a plazo.

Jueves, £ 333.10 al contado y £ 334 a plazo.

Viernes, £ 333.10 al contado y £ 334.10 a plazo.

Comparados estos últimos precios con los de cierre de la semana precedente, resulta baja de 3 1|2, tanto al contado como a plazo.

REVISTA COMERCIAL DE PRODUCTOS Y FRUTOS DEL PAIS

(Especial para "La Nación" de Santiago)

Continúa la falta de interés en el mercado del exterior dejando mucho que desear en la semana, de tal modo que el renglón que más se ha movido es el de lentejas, de cuyo producto se piden buenas partidas de la República Argentina. En los demás artículos, es muy poco lo que se hace. Los precios en este mercado son flojos y bajos debido a la falta de órdenes del extranjero, principalmente de Nueva York.

Los negocios para la República Argentina serían mayores si el F. C. Transandino dispusiera de mayor equipo que hoy se hace escaso para transportar las mercaderías que se pide desde esa República.

Los embarques para la exportación durante la semana han sido nulos.

Precios puestos en carro en Valparaíso

Arvejas petit-pois. — La escasa demanda, mantiene fijas las cotizaciones pudiendo obtener la clase de petit-pois sin brucos a $ 35.00 y con brucos a $ 28 los 92 kilos. Hay bastantes existencias, no hay pedidos del exterior y como se acerca la producción de la nueva cosecha, los precios tendrán que bajar más aún.

Algarrobilla. — Debido a que ha llovido en la zona de Vallenar, donde se produce este artículo, la cosecha próxima será muy abundante.

Cebada.— Hay muy poca demanda y el artículo está muy ofrecido. Cotizo: La clase forrajera a $ 8.60 los 71.30 kilos.

La clase cervecera, a $ 12 los 71.30 kilos.

La clase chevalier, a $ 25 los 71.30 kilos.

Cera.—La baja del cambio y la poca existencia ha hecho subir los precios. Los tenedores siguen pidiendo: $ 105 los 46 kilos.

Frejoles.— A pesar de la baja del cambio, no hay demanda del exterior y si esta situación se mantiene, los precios tendrán que bajar más aún porque las existencias en plaza son muy superiores al consumo local. Durante la semana se ha efectuado sólo un embarque de 246 sacos con destino a Panamá. Cotizo:

Caballeros, a $ 39 los 92 kilos.
Coscorrones, a $ 37 los 92 kilos.
Bayos chicos, a $ 30 los 92 kilos.
Bayos regulares, a $ 31 los 92 kilos.
Bayos grandes, a $ 32 los 92 kilos.
Burritos, a $ 31 los 92 kilos.
Triguitos, a $ 36 los 92 kilos.
Mantecas, a $ 30 los 92 kilos.
Pallares, a $ 48 los 92 kilos.
Milagros, a $ 45 los 92 kilos.

Harina.— Los precios actuales de este artículo es de $ 20.50 los 46 kilos de la clase de cilindros de 1.a clase de Santiago Centro y Sur. La harina candeal sin mezcla se mantiene a $ 16 los 46 kilos.

Garbanzos.— Los tenedores mantienen sus precios a $ 40 los 92 kilos.

Lanas.—Hay mucha demanda por este artículo y los precios han experimentado un alza en estos últimos días. Cotizo:

Merino mestiza enfardada, a $ 160 los 46 kilos.

Común, enfardada, a $ 145 los 46 kilos.

Negra, enfardada, a $ 135 los 46 kilos.

Lentejas.— Hay mucha demanda de la República Argentina y las cotizaciones están firmes y con tendencias a la alza. Cotizo: $ 80 por los 92 kilos.

flojos por falta de demanda. Cotizo:

Maíz amarillo.—Los precios están $ 16 los 73.60 kilos.

Miel de abejas.—Hay mucho interés por comprar por los exportadores, quienes ofrecen $ 90 por los 46 kilos.

Nueces. — Se sigue pidiendo la clase de cáscara blanca de la República Argentina. Los precios han subido. Cotizo: $ 40 los 44.16 kilos.

Papas.—Las de la nueva cosecha se venden a $ 20 s| por partidas en Barón.

Pasto aprensado. — Cotizo: 1er. corte, a $ 5.50 el fardo.

2.o corte, $ 6.50 el quintal.

Quillay.— Los precios están firmes debido a la demanda del exterior. Cotizo. $ 20 el quintal.

Trigo blanco.— Ha vuelto a bajar. El precio en Santiago es de $ 30.50 por los 100 kilos sin saco. En la frontera está algo flojo se cotiza de $ 28 a 29.

Trigo candeal.— Por el momento no se nota ninguna variación, pero es muy posible que su precio tendrá que bajar como el blanco. Cotizo: $ 17.50 los 73.60 kilos.

Exportación

Durante la semana se han efectuado los siguientes embarques por vía marítima de artículos para la exportación:

Azúcar, 7,245 bultos por vapor "Amazonas" a Buenos Aires.

Frejoles, 246 sacos por transporte "Rancagua" a Nueva York.

Cobre.—2,009 barras por vapor "Palena" a Nueva York.

473 barras por vapor "Limarí" a Nueva York.

600 barras por vapor "Sororata" a Liverpool.

Salitre.—320 sacos por vapor "Capitán Prat" a Río de Janeiro.

Agua Jahuel.—4 javas para Mollendo.

Cebada.—2,513 sacos por vapor "Amazonas" para Buenos Aires.

Pasta de tomates.—20 cajones para el Callao.

Vino.—29 bultos para Mollendo.

Agustín Gazitúa

(Valparaíso). — Corredor de Comercio establecido el año 1898. — Oficina calle Blanco 1025.— Casilla 291.— Teléfono Inglés 950.—Telegramas: "Gazitúa".— Valparaíso, 20 de Octubre de 1918.

REVISTA SEMANAL

de la Feria de Productos Agrícolas de Ureta y Cía., sucesores de Emeterio Ureta C.—Local: Exposición 170. Agustinas 1085.— Casilla 1340.— Teléfono 995

Trigos

Trigo blanco del centro, los 100 kilos, sin saco, en Providencia, de $ 29 a $ 30.

Trigo blanco del sur, los 100 kilos, sin saco, en estación, según clase, a 27.

Trigo candeal, fino, los 100 kilos, con saco, en Alameda, a 24.

Trigo candeal corriente, los 100 kilos, con saco, en Alameda, a 22.

Trigo blanco próxima cosecha, los 100 kilos en Providencia, a 24.

Cebada

Cebada inglesa de primera clase, los 100 kilos, con saco, en Alameda, próxima cosecha, a 28.

Cebada del país cervecera, los 100 kilos, con saco, en Alameda, a 16.

Cebada forrajera, los 100 kilos, con saco, en Alameda, a 13.

Harinas

Harina flor cilindro, los 46 kilos, con saco, a 20.50.

Harina de segunda, los 46 kilos, con saco, a 12.

Harina candeal flor, los 46 kilos, con saco, de 15.25 a 16.

Harina candeal corriente, los 44 kilos, a 14.

Frejoles

Frejoles coscorrones, los 100 kilos, con saco, en estación, a 35.

Frejoles bayos chicos, los 100 kilos, con saco, en estación, a 31.

Frejoles bayos regulares, los 100 kilos, con saco, en estación, a 33.

Frejoles burritos, los 100 kilos, con saco, en estación, a 40.

Papas

Papas cazuela, en bodega, a 13.

Papas domas, en bodega, no hay.

Papas coloradas, en bodega, a 10.

Papas amarillas, en bodega, a 12.

Semillas

Semilla de alfalfa chilena, los 100 kilos, con saco, en bodega, a 150.

Semilla de alfalfa peruana, los 100 kilos, con saco, en bodega nominal, 230.

Semilla de trébol rosado, los 46 kilos, con saco, en bodega.

Semilla de trébol rosado, clase exportación, los 46 kilos, con saco, en bodega, 115.

Semilla trébol blanco, el kilo, en bodega, a 6.

Varios

Avena blanca, los 100 kilos, con saco, en estación, de 10 a 11.

Afrecho, los 100 kilos, con saco, en bodega, a 9.

Afrechillo, los 100 kilos, con saco, en bodega, 9.30.

Cera, los 46 kilos, en bodega nominal, 100.

Carbón de espino, el saco, en bodega, de 9.50 a 10.50.

Carbón blanco, el saco, en bodega, de 6 a 7.

Lana esquila Octubre, ensacada, los 46 kilos, en bodega, 160.

Lana esquila Octubre, enfardada, los 46 kilos, en bodega, $ 170.

Maíz amarillo, los 100 kilos, con saco, en Alameda, 20.

Maíz colorado, los 100 kilos, con saco en Alameda, de 18 a 19.

Mantequilla, los 46 kilos, en bodega, a 241.

Miel, los 46 kilos, en bodega, nominal, a 96.

Nueces, los 46 kilos, con saco, en bodega, no hay.

Pasto primer corte, los 100 kilos, en bodega, 6.50.

Pasto segundo corte, los 100 kilos, en bodega, de 7 a 8.

Quesos, los 46 kilos, en bodega, 90.

Quillay, los 46 kilos, en bodega, 18.

Sal de costa, los 100 kilos, en bodega, 10.

OFICINA CENTRAL DE ESTADISTICA

Boletín mensual.—Setiembre de 1918

Importación

Hierro en lingotes, 2,165 kilos, 1,170 pesos oro de 18 d.

Carbón de piedra, 19,633 toneladas, 453,983 pesos oro de 18 d.

Petróleo, 47,339 toneladas, 682,163 pesos oro de 18 d.

Madera de pino, 253,685 M3., 169,177 pesos oro de 18 d.

Animales vacunos, 4,088 c|u., 593,864 pesos oro de 18 d.

Animales ovejunos, 54 c|u, 486 pesos oro de 18 d.

Hierro sin labrar, 409,703 kilos, 138,554 pesos oro de 18 d.

Exportación

Cobre en ejes, 491,200 kilos, 286,670 pesos oro de 18 d.

Borato de cal, 740,863 kilos, 74,066 pesos oro de 18 d.

Salitre, 2,718,971 QQMM., 51 millones 226,694 pesos oro de 18 d.

Yodo, 92,748 kilos, 1.535,906 pesos oro de 18 d.

Lanas, 132,419 kilos, 307,212 pesos oro de 18 d.

Trigo, 4.775,502 kilos, 1.480,406 pesos oro de 18 d.

Frejoles, 141,716 kilos, 56,686 pesos oro de 18 d.

Harina de trigo, 2.903,464 kilos, 1.661,385 pesos oro de 18 d.

Cobre en barras, 4.061,696 kilos, 5.092,353 pesos oro de 18 d.

DIVIDENDOS Y CITACIONES

La Compañía Oploca de Bolivia cita a junta general ordinaria para el Lunes 31 de Octubre, a las 14 horas (2 P. M.) en Santiago, Moneda número 1496.

—**La Compañía de Salitres de Antofagasta** pagará desde el 10 de Octubre próximo y por conducto del Banco de Chile, de aquí y de Santiago, un dividendo de 5 pesos por

El cambio de París sobre Londres, se cotiza a 26.80 francos.

El empréstito de guerra del 5 o|o se cotiza a 88.50 francos.

Los consolidados en Londres se cotizan a £ 60 1|8.

acción.

—**La Compañía Cervecerías Unidas** está pagando desde el 3 de Octubre un dividendo provisorio de 10 pesos por acción, por intermedio del Banco de A. Edwards y Cía., en Valparaíso y Santiago y en la Fábrica de Anwandter.

—**La Fábrica de Cemento El Melón** reparte desde el 4 del presente un dividendo provisorio de 3 chelines por acción, por intermedio del Banco Anglo-Sud-americano Ltd. de aquí y de Santiago, al tipo de cambio a que se efectúa la venta de letras.

—**La Empresa Minera Monte Blanco** anuncia que desde el 10 del presente mes se canjearán las acciones antiguas por las nuevas de 4 libras esterlinas, de la emisión autorizada por el Gobierno, pagándose a la vez el dividendo de 1 peso por cada acción de 4 libras esterlinas.

—**La Compañía Refinería de Azúcar de Viña del Mar** pagará desde el 14 del presente, por conducto del Banco de Chile, en Valparaíso y Santiago, un dividendo de 5 chelines por acción, o sea, $ 4 moneda corriente.

—**La Compañía Salitrera Lastenia** pagará un dividendo de 2 chelines por acción desde el Miércoles 23 del presente.

—**La Compañía Industrial** pagará un dividendo interino de 5 pesos por acción desde el Lunes 7 del presente en la Oficina Blanco número 569.

—**La Compañía de Refinería de Azúcar de Penco** pagará una dividendo provisorio de 6 chelines 3 peniques al cambio de 15 d o sea $ 5 por acción, por intermedio del Banco de Chile en ésta y Santiago, desde el Lunes 14 del presente mes.

—**La Compañía Chilena de Tabacos** pagará un dividendo provisional de $ 1.50 por acción, o sea 7 1|2 o|o, desde el 21 del presente mes.

SOCIEDAD ANONIMA FERIA IZQUIERDO

Precios corrientes de la Feria de Animales del Sábado 19 de Octubre de 1918.—Avenida Beauchef N.o 997

Terneros de pie gordos, de 60 a 92.
Terneros de 1 año, de 110 a 140.
Vaquillas de 1 1|2 años, de 130 a 150.
Vaquillas de 2 años, de 160 a 190.
Novillos de 1 1|2 años, de 140 a 180.
Novillos a media gordura, de 220
Vaquillas de 3 años, de 180 a 230.
Novillos de 3 años, de 220 a 280.
Novillos a media gortdura, de 220 a 280.
Novillos gordos, de 320 a 360.
Novillos mestizos, gordos, de 380 a 440.
Vacas flacas, de 150 a 170.
Vacas a media gordura, de 240 a 270.
Vacas gordas, de 340 a 380.
Vacas mestizas, gordas, de 380 a 420.
Vacas paridas, flacas, de 220 a 250.
Vacas paridas, a media gordura, de 280 a 350.
Vacas paridas, mestizas, de 380 a 420.
Torunos a media gordura, de 280 a 350.
Torunos mestizos, gordos, de 420 a 450.
Toros, de 320 a 380.
Bueyes flacos, de 180 a 220.
Bueyes a media gordura, de 280 a 360.
Bueyes de trabajo, de 320 a 350.
Bueyes mestizos, de trabajo, de 340 a 380.
Bueyes mestizos, gordos, de 480 a 550.
Vacas al peso, de 0.75 a 0.83.
Novillos al peso, de 0.75 a 0.87.
Bueyes al peso, de 0.78 a 0.07 1|2.

MATADERO PUBLICO

Octubre 20 de 1918.

Encierra para hoy:

	Vacunos	Ovejunos	Cerdos
Entrados...	192	5.3	11
En vara...	38		
Suma......	230	5 3	11
Retirados vivos.....			
Total beneficiados	230	5 3	11

Cabros Terneros 1

Octubre 19 de 1918

Precios de las carnes de ayer:

				kilo
Carne buey	1.ª clase	$ 1.30	a	1.33
Id.	2.ª „	1.18		1.28
Id.	3.ª „	60		1.15
Carne novillo	1.ª clase	1.25		1.28
Id	2.ª „	1.13		1.23
Id	3.ª „	60		1.10
Carne vaca	1.ª clase	1.30		1.33
Id.	2.ª „	1.18		1.28
Id.	3.ª „	60		1.15
Carne cordero	1.ª clase			1.30
Id.	2.ª „	1,10		1.20
Id	3.ª „	80		1,00
Carne oveja	1.a clase	1.00		
Id	2.a „	70		90
Id	3.a „	40		60
Carne cabro	1.a clase...			80
Id.	2.a „	50		70
Id.	3.a „	20		40
Carne cerdo	1.ª clase			1.25
Id.	2.ª „	1.15		1.21
Id.	3.ª „	1.00		1.10
Grasa en rama		1,10		1.20
Sebo de ovejuno		60		
Cuero de vacuno, macho				1.25
Id.	hembra			1.35
Id.	ovejuno	30		60

Bombas

11.a COMPAGNIA DI POMPIERI.— Pompa Italia.—Di ordine superiore convoco alla compagnia a riunione ordinaria per martedi 22 del corr. alle ore 21.30. Ordine del giorno: approvazione bilancio 3.o trimestre, elezione di un membro del Consiglio di Disciplina aumisioni di volontari e pratiche varie.—**Il segretario.**

Avisos Económicos

NUEVOS

LA MARIPOSA, TINTORERIA tiñe en todos colores, precios módicos. San Pablo 1125.
x-9147-20-j

PUNTOS BORDADOS PARA DElantales y blusas con 50% de rebaja. "Casa del Abuelo", Ahumada 233.

RETAZOS DE TIRAS BORDAdas. "Casa del Abuelo", Ahumada 233.

PUNTOS PARA VISILLOS DESde 1.20 mt. "Casa del Abuelo", Ahumada 233.

RETAZOS DE VELOS EN COLOres. "Casa del Abuelo", Ahumada 233.

GENERO DIAGONAL EXTRA, d|ancho, especial para calzoncillos, valía 4.00 se liquida a 2.50 mt. "Casa del Abuelo", Ahumada 233.

CAMISAS DE DIA, DESDE 2.00. "Casa del Abuelo", Ahumada 233.

BORDADOS DESDE 1.00 LA PIEza. "Casa del Abuelo", Ahumada 233.

RETAZOS DE CREAS PARA SAbanas. "Casa del Abuelo", Ahumada 233.

BLUSAS BLANCAS DESDE 4.00. "Casa del Abuelo", Ahumada 233.

DELANTALES DESDE 2.00. "CAsa del Abuelo", Ahumada 233.

ORGANDIES ESPECIALES PARA blusas, cuellos, etc., gran surtido. "Casa del Abuelo", Ahumada 233.

RETAZOS DE PERCALAS FRANcesas. "Casa del Abuelo", Ahumada 233.

PAÑUELOS DE SEÑORAS DESde 2.50 la doc. "Casa del Abuelo", Ahumada 233.

ENCAJES DESDE 0.60 LA PIEza. "Casa del Abuelo", Ahumada 233.

CUBRECORSES DESDE 2.00 "CAsa del Abuelo", Ahumada 233.

MEDIAS PARA SEÑORAS DESde 0.80 el par. "Casa del Abuelo", Ahumada 233.

BLUSAS EN COLORES A 3.00. "Casa del Abuelo", Ahumada 233.

RETAZOS DE NANSUES EN COlores. "Casa del Abuelo", Ahumada 233.

PAÑUELOS BORDADOS PARA señoritas, apropiados para regalo, en cajitas de 1|2 doc., desde 5.00 la cajita. "Casa del Abuelo", Ahumada 233.

BLUSAS DE VELOS LISAS Y bordadas, gran variedad. "Casa del Abuelo", Ahumada 233.

CALZONES DESDE 2.80. "CASA del Abuelo", Ahumada 33.

RETAZOS DE CINTAS DE SEda. "Casa del Abuelo", Ahumada 233.

FUNDAS ALMOHADAS DESDE 1.50. "Casa del Abuelo", Ahumada 233.

ENAGUAS DESDE 4.90. "CASA del Abuelo", Ahumada 233.

RETAZOS DE RECORTES EN puntos especiales para visillos, blusas, delantales, etc., con 60% de rebaja. "Casa del Abuelo", Ahumada 233.

FUNDAS ALMOHADON DESDE 3.20. "Casa del Abuelo", Ahumada 233.

MATINEES EN COLORES CON encajes finos, a 6.00. "Casa del Abuelo", Ahumada 233.
x-9150-20-j

FABRICA MOLDES, MARTINEZ y Camps. Salieron nuevas. Santo Domingo 1457.
x-9148-22-

PARA VENDER SU JOYA CO brillantes, consulte precio, Est 56.
-J.

TODO OBJETO CON BRI AN- tes, perlas, esmeraldas, mpra constantemente, Estado 56.
20-J

NO OLVIDE, ESTADO ESTA primera cuadra, entrand por Alameda.
20-J

A LOS ZAPATEROS LES AVIsa que en San Diego 316 se abrirá un almacén de ueros para la venta al por mayo y menor. En ella encontrarán elas de 1.a clase, descarnes, bo-calf, cabritillas, badanas al cron y demás artículos pertenecien s al ramo, a precios más conv ientes que en ninguna otra pa e. No olvidarse: San Diego 1316, frente la calle Santiago.
X-9140-20-J

EL SEÑOR ALFREDO PADOVAni, Director de Orquesta de actual temporada de ópera, ha dado un espléndido certificado de competencia al afinador de pianos, autopianos Enrique Osorio. Ordenes: Huérfanos 1985, cerca Brasil.
X-9141-20-J

PENSION, PIEZAS SIN MUEbles, necesita caballero dos hijos, para Noviembre, casa bajos de señoras solas, sin pensionistas, cerca Prefectura. Casilla 419.
X-9144-20-J

PERMUTO: POR PROPIEDAD raíz, negocio instalado de sastrería, con clientela y stock de primera clase, situado en pleno centro, por ausentarme al extranjero. Muy fácil de dirigir por cualquiera persona. Negocio de mucho porvenir. Capital invertido de $ 50,000, propiedad mayor valor abono diferencia. Correo Central: V. E. J., Santiago.
X-9137-21-J

PAPAS AMARILLAS Y CAZUEla, vende, desde 1|2 saco. Echaurren 342.

SEMILLA PAPAS CAZUELA PAra sembrar, vende Echaurren 342.
X-9152-20-J

LEÑA DE EUCALIPTUS POR cargas, especial para panaderías, asfaltadores, obreros, de ladrillos y picadurías, vende desde una carretada, puesta a domicilio, San Pablo 2754. Teléfono 2556.
9151-20-J

EL DEPARTAMENTO DE AVISOS
TELEFONO 3113
Atiende de las 9 h. a las 22 h.
(Hora antigua: 9 A. M. a 10 P. M.)

• AVISOS ECONOMICOS •

Descuentos: De 5 a 10 publicaciones seguidas, 5% – De 11 a 20, 10% – De 21 a 30, 15%

TARIFA
AVISOS ECONOMICOS
Cada palabra (mínimum 6 palabras por aviso) $ 0,05

LOCAL APROPIADO PARA VENTA de artículos para automóviles y bencina, si posible con entrada para auto, se necesita. Prefiérese Estación Central, Plaza Italia, Alameda. Dirigirse: Casilla 109-D. X-9143-21-J

LAVANDERIA FRANCESA, NATANIEL 210, necesita camiseras, posticeras, lavanderas. X-9142-20-J

MATEMATICAS Y FRANCES, 1.o a 6.o año de humanidades, clases a domicilio, da profesor competente. Pram, San Diego 318. X-9145-20-J

NECESITO COBRADORES Y VENDEDORES, casa semanal. San Diego 262. 9132-21-J

PIDASE TINTA DE ESCRIBIR azul, negra, marca The Standish, registrada, librerías, almacenes. X-9146-23-J

NECESITO CARPINTEROS MUEBLISTAS, San Diego 262. X-9133-22-J

POR 10, 12, y 15 PESOS MENSUALES, vendemos sitios en Cisterna, población Aníbal Pinto, Avenida La Granja. Los Domingos se muestran. X-9135-20-J

COMPRO MAQUINA TAPADORA corona, bebidas gaseosas, buen estado. Bellavista 1135. X-9131-21-J

BONITO NEGOCIO ESTABLECIDO, ofrezco en venta. Poco capital. Doy facilidades. Carrasco, Casilla 1017. X-9134-21-J

"LA DALIA", DELICIAS 1017 AL 1021.

"LA DALIA" ¡¡LIQUIDA!! UNA gran partida de velos de hilo a $ 2.00 mt. 26-J

"LA DALIA", CORSES MARCA "La Dalia", $ 8.50 c|u. 26-J

"LA DALIA" ¡¡GRAN OCASION!! Elegantes y cómodas fajas higiénicas a $ 14.00 c|u. 26-J

"LA DALIA", BRINES PURO HILO, especial para traje de niño, $ 2.75 metro. 26-J

"LA DALIA" ¡¡COLOSAL SURTIDO!! En coties para colchón, lisos y adamascados. 26-J

"LA DALIA" RECIBIO LA FAMOSA cachemira francesa para luto. $ 15.50 mt. 26-J

CURSOS COMERCIALES PARA señoritas, atendidos por profesores. Enséñase inglés, francés, (italiano, alemán, latín o griego), castellano, redacción mercantil, aritmética, contabilidad, taquigrafía, escritura máquina, caligrafía, plano, dibujo, pintura y moral, por $ 30 mensuales, todos los ramos juntos. Cursos inferiores con los mismos ramos, para alumnas de poca preparación, por $ 20 mensuales. Ingreso: cualquier día del año, a toda alumna nueva se le enseña desde el principio. Instituto Mercantil. Bandera 287. (Fundado 1904), esquina Huérfanos. Teléfono inglés 273. Pídase prospecto. Buscamos empleos. 20-j.

CURSOS PARA TELEGRAFISTAS, dibujantes, topógrafos, ayudantes ingeniería, arquitectura, agronomía, por 15 pesos mensuales. Pueden añadirse cinco ramos comerciales, idiomas etc., sólo por 15 pesos más. Instituto Mercantil, Bandera 287. Prospectos. 20-j.

POR CORRESPONDENCIA, INGENIERÍA, arquitectura, agricultura; profesorado: ingenieros, arquitectos. Instituto Mercantil. Bandera, 287. 20-j.

SOLO POR $ 30 MENSUALES enséñase contabilidad comercial (o bien: agrícola, bancaria, salitrera, minera, militar, industrial, oro y billetes; de sociedades colectivas, en participación, comanditarias o anónimas), aritmética, castellano, inglés, francés, (alemán, italiano, latín o griego), caligrafía, geografía comercial, taquigrafía, redacción mercantil, derecho civil, aduanero y consular, Código de Comercio, moral, y escritura máquina, todos juntos. El primer Instituto de Chile, en su género, según la estadística oficial. Enseñanza personal y por correspondencia. Clases mañana, tarde y noche. Instituto Mercantil, Bandera 287, esquina Huérfanos. Fundado en 1904. Teléfono Inglés, 273. Ingreso: cualquier día del año, a todo alumno nuevo se le enseña desde el principio. 20-j.

OFICINA COMERCIAL, JURIDICA e industrial. Se ejecutan trabajos de contabilidad, liquidaciones, arbitrajes, revisiones de libros, traducciones del inglés, francés, alemán, italiano y ruso (atendidos por profesores); copias a máquina en polígrafo; se atienden consultas de contadores, personalmente por correspondencia; defensas judiciales, revisiones de títulos de propiedades, préstamos hipotecarios; tasaciones de fundos, construcciones de casas y chalets, reparaciones y administraciones. Calle Bandera, 28 esquina de Huérfanos. Teléfono inglés, 273. Víctor Mena Velásquez, contador y perito mercantil de Estado, autor de los mejores textos de contabilidad de Chile; Eduardo Ugarte, abogado; José Tomás Urmeneta, ingeniero civil, autor de excelentes textos sobre edificación; Clet de Canto, Corredor de Comercio. 20-j.

"LA DALIA". ESPECIALIDAD en géneros de lana, negros y azul marino. 26-J

EXAMENES UNIVERSITARIOS, cursos nocturnos y diurnos, 1.o a 6.o años; antiguo y concéntrico. Precios módicos. Instituto Mercantil, Bandera, 287. Teléfono inglés, 273. 20-j.

A LOS EX-ALUMNOS DEL INSTITUTO Mercantil que no hayan terminado sus estudios, se les abona el 60 por ciento de lo pagado, siempre que continúen sus cursos comerciales u otros. Bandera 287. 20-j.

PROFESORRES DE CONTABILIDAD y Taquigrafía, con práctica, necesítase. Instituto Mercantil. Bandera, 287. 20-j.

JOVENES Y SEÑORITAS BIEN preparados ofrecemos al comercio, Bancos, haciendas, fábricas, minas, salitreras. La bondad de la enseñanza de nuestros alumnos la acreditan casi todos los Bancos, grandes casas comerciales, etc. Aptos en contabilidad, comercio, idiomas, escritura a máquina, taquigrafía, caligrafía, aritmética, legislación, moral; en ramos de ingeniería, arquitectura y agricultura, Instituto Mercantil, fundado en 1904. Bandera 287. También envíanse provincia. 20-j.

$ 350 CASA-QUINTA, CARRO puerta, cochera, pesebrera-potrerillo. (Providencia).— Manuel Infante 679. x-9123-20-j.

FABRICA DE CALZADO PARA niño necesita punteador. San Diego 1440. x-9125-24-j.

VERANEO CARTAGENA ARRIENDO, vendo o permuto casa amoblada, luz eléctrica y agua. Tratar: Amunátegui 651. x-9126-21-j.

PUENTE 590 SASTRERIA "PROGRESO". Pantalones casimires ingleses $ 45. Recibe hechuras. x-9128-20-j.

PUENTE 590 SASTRERIA "PROGRESO". Casimires negros, azules y de colores terno $ 120. x-9128-20-j.

PUENTE 590 SASTRERIA "PROGRESO". Frente la torre de la Bomba. x-9128-20-j.

SERVIDUMBRE LA MEJOR DE Santiago. Pídala: Bandera 339. No equivocarse. x-9127-20-j.

ARRIENDO 250 COMODA CASA recién refaccionada, Serrano 647, todo servicio, verla, 9-12 h. x-9129-20-j.

HABIENDOSE EXTRAVIADO LOS certificados N.os 5236, 5886 y 7232, de la Caja de Ahorros de Santiago, por bonos de la Caja de Crédito Hipotecario, en custodia, quedan nulos por haberse dado el aviso correspondiente. Santiago, Octubre 19 1918. x-9115-20-j.

GOMA-LACA SE VENDE. PROVIDENCIA N.o 742. x-9114-20-j.

PEINES PARA TELARES SE VENDEN. Providencia 742. x-9114-20-j.

RUECAS PARA HILAR SE VENDEN. Providencia 742. x-9114-20-j.

PIANOS

LOS MEJORES DEL MUNDO

ERARD, GAVEAU, PLEYEL

Pianola. - Piano de la Aeolian Co. de New York

WEBER STEINWAY STECK STROUD

con Metrostyle y Themodist. Particularidades exclusivas de estos instrumentos, que lo hacen ser lo mejor de sus similares.

AGENTES:

Casa Weil

Sección Pianos
ESTADO 353

CAMISERIA SPORTMAN

Recibió un gran surtido de corbatas última novedad y perfumería surtida D'ORSAY.

324 :: AHUMADA :: 324

TAPICERIA MODERNA

DE LUIS HARDT
Alameda 1783

Muebles y decoraciones de todo estilo. Compostura de toda clase de muebles. Colocación de cortinajes, alfombras, transparentes, etc. Especialidad en muebles de cuero.

LA RIOJANA

Ofrece en su nuevo local:

ESTADO 64-72

el surtido más completo en plaza de **ALFOMBRAS** de una pieza, **TRIPES, GUARDAS, LINOLEUMS, YUTOS** y **MOHARES**, a **PRECIOS SIN COMPETENCIA.**

Octubre 20

Santa Irene
CAMBIO
Banc. 13 1/8 | Com. 13 3/16
ORO: 47.60

Equivalencias del Cambio	
1 £ vale	18.28.57
1 Franco	0.70.42
1 Dólar	3.87½
1 Peseta	0.81.30
N. Argentino	1.76¼

RELOJERIA Y JOYERIA "LA EUROPEA"

Rejoles de señora, oro de 18 kts., desde $ 50; pulseras de oro, plata, enchapadas, lindo surtido. **Perlas, brillantes.** Objetos plata para **regalos**, a precios reducidos.

VEA NUESTRAS VIDRIERAS.

3 - AHUMADA - 3

CALLE COCHRANE

CASA DE UN PISO esquina, con numerosas habitaciones.
Precio: $ 50,000; fácil pago.

PEREZ Y MARTY.-Galería Alessandri 29

«La Chilenita»

San Diego 628

ESTA ZAPATERIA ESTARA ABIERTA LOS DIAS DE FIESTA, MEDIO DIA.

CHAUCHAS

CUATROS Y PESOS ANTIGUOS. PAGO BUEN PREMIO

San Antonio 18

CONTRERAS Y MARTINEZ

Accesorios y repuestos para automóviles.
VULCANIZACION (procedimiento especial).
Aceites y grasas lubricantes. Naftas.
DELICIAS 2302-SANTIAGO

VENDO

7 toneladas fierro fundido

Compra-venta de toda clase de fierro. **Herraduras para percherón.**

Vendo 2 toneladas fierro harguero.

936-Artesano-936

SIRVIENTA PARA TODO TRABAJO se precisa corta familia en Buenos Aires 263. x-9121-22-j.

PROFESORA DE GUITARRA Y teoría Esther Martínez Núñez, excdicípula gran guitarrista Llobet da clases casa y domicilio. San Pablo 1685. x-9109-20-j.

OCUPACIONES

SE NECESITAN EMPLEADOS

SIRVIENTA PARA CUIDAR UNA guagua, se necesita. Indispensable mucho aseo y experiencia cuidado de niños. Dirigirse Santa Rosa 947. x-8987-23-j

NECESITO COCINERA PARA matrimonio, con recomendación. Compañía 1755. x-8876-21-j

OCUPACIONES

OFRECEN SUS SERVICIOS

PERSONA SERIA Y SIN VICIOS, ofrécese con muy buenas recomendaciones para ocupación decente, ya sea en ésta o fuera. Dirigirse a esta imprenta a L. L. x-9065-20-j

PROPIEDADES

(COMPRA-VENTA)

$ 19,500 MT. 1,400 VENDO SITIO arbolado. Av. Pedro Valdivia 695. x-9040-20-j

GALPON Y CASA HABITACION para industria, necesito, Casilla No. 1134. x-9087-27-j

SAN BERNARDO UNA CUADRA Maestranza Modelo véndese ocasión sitio Serrano 122. x-9100-28-j

QUINTA COLINDANTE QUINTA Normal, véndese facilidades mitad valor. Serrano 122. x-9100-28-j

ARRIENDOS

ARRIENDO DEPARTAMENTO bajos dos piezas, con pensión. Echaurren 270. x-9005-20-j

QUINTA ARRIENDASE INDEPENDENCIA, Negrete. Tratar, Recoleta 704. x-9104-21-j

SE ARRIENDA CASA BIEN AMOBLADA en Valparaíso, calle Chacabuco N.o 414 casi esq. Freire por la temporada de Verano. Referencias: Huérfanos 947. x-9017-20-j

$ 70 ARRIENDO CASA FARIÑA 439; tratar: Dávila 759. x-9096-20-j

$ 100 ARRIENDO CASA FARIÑA 443; tratar: Dávila 759. x-9096-20-j

COMPRA-VENTA

DE MUEBLES Y OBJETOS VARIOS

FILTRO GASQUET. SE COMPRA uno tipo N.o 6, para mandar a provincia. Referencias Quinta Normal. Dirección Escuela Agricultura. x-9002-24-j

DEMOLICION. SE VENDEN TEJAS, adobes. Sazié esquina de Vergara. x-9072-20-j

COMPRO, VENDO TRAJES, SEÑORAS, caballeros; cortinas bordadas vendo, Riquelme 630. x-9071-20-j

PLANTAS ORNAMENTALES PARA parques, jardines, vende Jardín Vicuña Mackenna. x-9083-20-j

PIANO ALEMAN VENDO, AGUSTINAS No. 857. x-9085-20-j

CENTRIFUGA IMPORTADA PARA almidón. Costó tres mil quinientos pesos. Vendo en mil setecientos pesos. Más datos, casilla 2093. x-9101-21-j

REVOLVER, EXPLORADOR francés, doce tiros, calibre 6, ochenta pesos. San Diego 991. 24-j

BONITA PRENSA COPIAR, IMPORTADA, manillas bronce, vendo ochenta pesos. San Dioge 991. 24-j

PLATOS Y POCILLOS BARATOS vende San Diego 991. 24-j

CARRETILLA PARA LLEVAR bultos dentro almacen, vendo cincuenta pesos. San Diego 991. 24-j

MEDICINA

INYECCIONES DE TODA ESPECIE y aplicaciones de Neosalvarsan Precios módicos. Botica Portal Mac-Clure esq. Merced. Plaza de Armas. 22-j

¿QUEREIS SER LA MAS HERMOSA? Usad la incomparable leche de almendras de Werck. Esta leche es sorprendente para aterciopelar y rejuvenecer el cútis. Daube, Droguería Francesa, y principales boticas de la República. 5-k.

COMERCIO E INDUSTRIAS

SOMBREROS, GRAN SURTIDO en novedades de verano, Hechuras, transformaciones y confecciones de fantasía para estudiantes. Libertad 180. x-9006-30-j

MADERAS LUMAS Y CAMAS LITRE, para carretones, compro. Ofertas, Delicias 3558. 20-j.

LA JOYERIA "LA NACIONAL", ubicada en Bandera 11, se trasladó a la misma calle Bandera 165, entre Moneda y Agustinas. Tiene constantemetne en venta joyas de ocasión: argollas de compromisos hasta por 35 pesos el par. Compra brillantes, oro, plata y piedras finas. x-9091-24-j

BODEGA HACIENDA ACULEO. Castro 20, Teléfono 998. Leñas por sacos, espino, monte y álamo, muy secas, reparte a domicilio. x-9019-24-j

TERNOS CORTE ELEGANTE, telas inglesas entrega pagándolos mensualmente. Cooperative Sastrería. Agustinas 855. x-9023-20-j

LABORATORIO DENTAL.—DENTADURA artificial, planchas $ 20; dentaduras fijas, $ 30; dientes oro $ 10; trabajos rápidos garantidos. M. Vilos, Monjitas 360. x-8296-30-j

MANIQUIES ULTIMA MODA, realízanse Matucana 654. X-8970-20-J

NI POR CENTENARES, NI POR miles, ni por centenares de miles, sino por millones caen las moscas, con el mata-moscas "Muki". Venden boticas y almacenes, 20 centavos. Muki Co., Santiago, Casilla 221. — X-872-9-K

TECHO AMERICANO ACANALADO, $ 3.00 plancha. Aróstegui. Yaneti. Santiago, Manuel Rodríguez 854. x-8495-2-k

FABRICA DE CARPAS, TELONES. Se hacen cortinas para almacenes, carpas de campaña, cortinas para patios y galerías, hamacas, almofrees, etc. Manuel Rodríguez 117. Tomás Novak. — 31-l

MARMOLERIA SALCEDO, LA más conveniente. Seminario 594. Teléfono Santa Elena 28. 31-j.

INSTRUCCION

ACADEMIA DE CORTE PARA señoras, señoritas. Enseñanza rápida, garantida. (Cursos privados). Confección trajes sastre, fantasía. Córtase modelos.—Mme. Tiraferri, Agustinas 1057. x-9052-22-j

LECCIONES EN INGLES POR profesor inglés, sistema rápido. J. B. Casilla 81d. x-9030-21-j

ENGLISH, FRENCH, ITALIAN, Spanish, quickly Taught.— Instituto de Idiomas.—Adquisición rápida y científica de las lenguas. Solicite lecciones gratuitas de ensayo. Especialidad cursos rápidos para viajar.— Berlitz System. Teléfono Inglés 50. Moneda 782. x-8860-23-j

DETECTIVES. CURSO POR CORRESPONDENCIA, pida prospectos. Escuela Policial. Chillán. 25-j

PENSIONES

PENSION SANA OFRECE, CASA de familia. Rosas 1267. x-8455-21-j

¡ESPIRITUAL MOCEDAD! ¡A MI muchachos! aportad vuestra disfrazada humanidad al Casino Población Biaut, de Cristóbal Fernández, a fin de terminar vuestras fiestas con un delicioso día de campo en Cisterna y **merendar los sabrosos causeos estudiantiles** en medio de murgas y del tonificante Raco. ¡Acudid! los precios son muy módicos, están a vuestro alcance. x-9063-20-j

¡ESTUDIANTES! VENID AL CASINO Población Biaut, Cisterna, y comeréis ricos polloncitos al horno preparados a la farándula. 20-j.

¡JUVENTUD ALEGRE !VENID A Cisterna a comer las ricas empanadas y calduitas estudiantiles. 20-j.

FIESTA DE ESTUDIANTES EN "Cisterna" Los estudiantes gastrónomos encontrarán este año, tal como el pasado lo hallaron los muchísimos disfrazados que vinieron, exquisito almuerzo, sabroso lunch de primavera y opípara comida bufa en el Casino de la Población Biaut. 20-j.

PROPUESTAS

DIRECCION GENERAL DE Obras Públicas.—Aviso.— Pídense propuestas públicas para la provisión de ladrillos fiscales para las albañilerías de la Escuela Avenida Ecuador, las que se abrirán el 26 del presente mes a las 15 horas en la Inspección de Arquitectura, donde pueden consultarse los antecedentes.—Santiago, 15 de Octubre de 1918.— El Secretario General. 28-j.

MINISTERIO DE GUERRA. — Propuestas.— Se piden propuestas públicas para suministrar a la Fábrica de Calzado los siguientes artículos: 10,000. Diez mil metros cuadrados de cueros para zapatones; 1,500. Milquinientos metros cuadrados de cueros para polainas; y 25,000. Veinticinco mil kilógramos de suelas. Las propuestas se abrirán el día 29 del presente mes, a las 15 horas, en Santiago, ante el Jefe del Departamento Administrativo, y en la misma fecha en Valdivia ante el Comandante en Jefe de la IV División. Bases y demás antecedentes pueden consultarse en la Oficina General de Vestuario y Equipo (Santo Domingo N.o 3317).—**El Jefe del Departamento Administrativo.** 29-j

AVISO. — AGUA POTABLE DE Temuco. — Pídense propuestas públicas para la ejecución de las obras de mejoramiento del servicio de agua potable de Temuco. Las propuestas se abrirán en la Inspección General de Hidráulica el 25 del presente, a las 15 horas. Las bases y demás antecedentes pueden consultarse en la Inspección General de Hidráulica desde las 14 a las 16 horas. — Santiago, 12 de Octubre de 1918. — El Secretario General. 24-J

DIRECCION GENERAL DE Obras Públicas. — Pídense propuestas públicas para los trabajos de techumbre del Pabellón Administración de la Biblioteca Nacional, las que se abrirán el 5 de Noviembre próximo, a las 15 horas en la Inspección de Arquitectura, donde pueden consultarse los antecedentes. Llámase la atención de los interesados a las cláusulas estipuladas en las bases.
Santiago, 8 de Octubre de 1918. — El Secretario General. 24-j

DIRECCION GENERAL DE Obras Públicas. — Pídense propuestas públicas para la construcción del grupo escolar "Joaquín Prieto", ubicado en la Avenida Penitenciaría de esta ciudad, las que se abrirán el 29 del presente mes, a las 15 horas en la Inspección de Arquitectura, donde pueden consultarse los antecedentes.
Santiago, 8 de Octubre de 1918. — El Secretario General. 24-j

PIDENSE PROPUESTAS PUBLICAS para los trabajos de reparaciones de los Polvorines del Alto del Puerto, las que se abrirán el Lunes 21, a las 15 horas en la Inspección General de Arquitectura donde pueden consultarse los antecedentes. Santiago, 9 de Octubre de 1918. —El secretario general. 21-j.

CARRUAJES CABALLOS

VENDO DE OCASION AUTOMOVIL "Chandler", perfecto estado. Turismo, siete asientos. Tratar: San Ignacio 195. x-9102-20-j

AUTOMOVIL LIMOUSINE NUEVO, sobre chassis Ford. Se vende en $ 7,000. Catedral 1853. Carrocería Taulis. x-9041-20-j

JUDICIALES

REMATE.— EL 24 DEL PRESENTE, a las qince y media horas se rematará la propiedad de la Avenida Irarrázaval número 2554, ante el tercer Juzgado Civil. Mínimum: $ 42,000. El precio se pagará: reconociendo en el estado en que se encuentra, una deuda a favor del Banco Garantizador, primitiva de $ 9,337, y el saldo al contado. Bases y antecedentes en la secretaría del Juzgado, ejecución "Valenzuela con Bertrand". —**El secretario.** x-9116-23-j

TRANSFERENCIA — POR ESCRITURA pública de fecha 9 de Octubre, ante el notario don Mariano Melo, el señor Enrique Valiño ha transferido a los señores Pedro Villalobos y Manuel Herrera, la marca de fábrica de la bebida Sidra de Piña, la cual corre inscrita con el núm. 13048, con fecha 22 de Enero de 1915, en la Sociedad Nacional de Agricultura. 22-j.

LA MARCA DE FABRICA "C. M. C.", número 15165, para automóvil, registrada por Chalmers Motor Company, de Detroit, Michigan, ha sido transferida a Chalmers Motor Corporation, de New York. X-8941-24-J

REMATE.— POR DECRETO DEL señor Juez del 1er. Juzgado Civil de esta ciudad de fecha 30 de Septiembre de 1918, se ha ordenado sacar a remate la propiedad N.o 1461 de la Avenida Independencia para el 28 de Octubre a las 15 horas. Mínimum la suma de $ 37.302. Bases y demás antecedentes Secretaría de este Juzgado, expediente Gálmez Hnos. con Bernardino Ayala.— El Secretario. x-8673-25-j.

REMATE. — POR DECRETO DEL señor juez del 3er. Juzgado Civil de esta ciudad de fecha 2 de Octubre de 1918, se ha ordenado sacar a remate las propiedades Nums. 1859-1877 de la Avenida Independencia para el 4 de Noviembre próximo a las 15 horas 30 minutos. Mínimum la suma de $ 27,232.60 Bases y demás antecedentes, Secretaría de este Juzgado, expediente Gálmez Hnos. con Jesús Benítez v. de Romo.—El Secretario. x-8673-25-j

EXTRACTO. — POR ESCRITURA otorgada hoy ante mí, los señores Jaime Busquets, Domingo Vizcarro, Leopoldo y Juan Soler, modificaron la sociedad que habían formado también ante mí, el 31 de nero de 1916, que giraba en esta plaza con la razón social de J. Busquets y Compañía, en el sentido de que se retira con su aporte y utilidades el socio señor Vizcarro. Los socios don Jaime Busquets, don Leopoldo y don Juan Soler, continuarán las operaciones sociales hasta el 15 de Octubre de 1921, pudiendo prorrogarse este plazo por dos años más, si los socios no dieren aviso con un mes de anticipación de su deseo de terminarla. La razón social será "Busquets y Soler Hermanos", que usarán los tres socios como administradores. El capital se aumenta en la suma de $ 209.532.24, en la siguiente proporción: $ 85,619.23 por don Jaime Busquets; $ 92.171.70 por don Leopoldo Soler, y 31.741.31 por don Juan Soler, en mercaderías, útiles y enseres, quedando, en consecuencia, el capital social ascendente a $ 286,985.55, aportado en la forma que se indica en la escritura de modificación.—Santiago, Octubre 15 de 1918.—Luis Cousiño T., notario. 9080-22-j

EXTRACTO DE MODIFICACION DE Sociedad.—Certifico, que por escritura otorgada hoy ante mí, los señores Luis Gayán Solar y Manuel Videla Ibáñez, como socios gestores y un comanditario, modificaron la sociedad comercial en comandita simple que habían formado por escritura otorgada también ante mí el trece de Septiembre de mil novecientos diecisiete, la cual gira en esta plaza con la razón social de "GAYAN Y VIDELA", en el sentido de que la administración de la sociedad correrá bajo la dirección y a cargo del socio don Luis Gayán Solar, y otras modificaciones que indica la escritura.—Santiago de Chile, a 1.o de Octubre de 1918.—Luis Cousiño T., notario. x-9046-21-j.

REMATE.— POR DECRETO DE FECHA 24 de Septiembre del 4.o Juzgado en lo Civil de esta ciudad subrogado por el de turno servido por don Alejandro Fuenzalida, se ha fijado el 21 de Octubre, a las 15 horas, (3 P. M.) para que tenga lugar el remate en un solo lote de las propiedades Nos 1142 y 1158 ubicadas en la calle General Saavedra de esta ciudad por el mínimum de $ 12,000. Bases y antecedentes en la Secretaría del 4.o Juzgado, ejecución Jofroy con Benítez.—José Alfonso, secretario. x-9047-20-j

PARA LOS EFECTOS LEGALES SE avisa al público que la marca "Martita" para Yerba mate, ha sido transferida a la firma Serafín Parra. 24-j

INVENTARIO SOLEMNE. — CONFORME con el decreto de fecha 10 del presente, dado por el señor juez del Tercer Juzgado Civil, de esta ciudad, procederé el 24 del actual, a las 16 horas, y en mi oficina, a practicar el inventario solemne de los bienes quedados por fallecimiento de doña María Luisa Soumastre de Gigogne.—Eudoro Guzmán, secretario. x-8844-21-j

MADERAS

no encontrará Ud. más baratas en ninguna parte que en la BARRACA

Matucana 1161

23-j

FOLLETIN (4)

Un paseo a las carreras

POR ROMAN VIAL

—Pero a qué hora llega ese condenado tren! exclamó al fin desesperada doña Luz.

Y como si ésta hubiese sido la invocación misteriosa de una bruja, el monstruo dejó oir su voz; la serpiente llegó arrastrándose y silbando en medio de la larma general. Los gritos, carreras, encuentros y empellones empezaron desde ese instante. Los que estaban en primera fila corrían peligro de ser precipitados sobre los rieles por los que se hallaban atrás y que corrían también el riesgo de quedarse sin subir.

—¡Esto era lo que yo temía! exclamaba doña Luz. ¡Cuídeme a las niñas, don Pepe!

—¿Y a don Pepe quién se lo cuida! dijo uno.

—¡De veras! pensó el joven, acordándose de lo que le había pasado en la carpa.

—Cuando el tren llegaba lentamente, doña Luz, no obstante su energía y los gritos de don Pepe, tuvo que ceder su puesto por temor de caer entre los carros. Para colmo de desgracia, al parar el convoy quedaron al frente de ellos los carros de tercera clase. Pero no había que pensar en clases siendo día de carreras, y mucho menos a la hora de la vuelta.

—¡Arriba! ¡arriba! gritaba don Pepe empujando a las niñas y las niñas a su mamá.

Pero doña Luz no podía subir, porque se encontraba la puerta obstruída por un individuo que protegía la entrada de otra familia. Al fin, alentada por los gritos de don Pepe e impulsada por la retarguardia, logró llevarse por delante al impertinente y tras ella subieron los demás.

VII

Desgraciadamente los asientos ya estaban ocupados, porque muchos habían entrado por el lado opuesto, a pesar de estar las puertas cerradas.

—¿Y dónde nos sentamos? preguntó una de las niñas mirando a todos lados.

—Si usted gusta... le contestó un roto indicándole sus rodillas.

—¡Bribon! ¡desvergonzado! exclamó doña Luz con ademán amenazante.

—¡Guapa la suegra! dijo el roto.

—¡Y qué grandaza! ¡Dá miedo! exclamó otro mirándola para arriba. Cuidado, señora, no se pegue en la cabeza.

Todos se echaron a reir.

—Habre venido yo para costearles la diversión, les dijo doña Luz.

La risa fué más estrepitosa.

—No les haga caso, señora, dijo don Pepe.

—Pero que se siente, agregó un borracho que con el sombrero a los ojos parecía estar durmiendo.

—No me da la gana, le costestó ella.

—Y más que le den ganas, dijo otro, cómo se sienta, pues.

—Venga a sentarse aquí, mamita, dijo el borracho medio dormido.

Y levantándose como pudo, fué a estrellarse contra doña Luz, que lo rechazó bruscamente diciendo:

—¡Esto ya no se puede sufrir!

—Lo deja, pues, dijo el borracho volviéndose a su asiento.

—No he visto gente más ordinaria... Vamos, niñas.

Y empezó a bajarse doña Luz en medio de la mofa y los silbidos, incluso el del tren, que iba a partir.

—¡No baje, señora, que ya nos vamos! le dijo don Pepe.

—¡Apéense, niñas! gritó ella imperiosamente desde abajo.

—¡Suba! ¡suba, señora! le gritaban del carro, y le damos asiento.

—¡No, no suba! le decían otros.

Y entre los gritos de suba y no suba, llegó el conductor a cerrar la puerta, porque el tren se ponía en movimiento.

—¡Mis niñas! gritó entonces doña Luz queriendo sujetar al conductor, que la echó hacia un lado.

—¡Qué se queda la mamá! decían a su vez las niñas pretendiendo bajarse.

—Por su parte don Pepe no sabía qué hacer, si quedarse con las niñas o con la señora, prefiriendo al fin lo más puesto en razón, las niñas.

A juego perdido doña Luz quiso precipitarse sobre el tren, pero el conductor la contuvo.

—¡Pare! ¡pare! ¿qué no ve que me quedo? gritaba la pobre señora.

Pero viendo que el tren, por el contrario, corría más, intentó nuevamente subirse. Entonces el conductor, alarmado con semejante imprudencia, la apartó dándole un fuerte empellón.

Doña Luz se precipitó sobre él, y con tan fuerte impulso, que casi lo echó por el suelo, quedando los dos agarrados y forcejeando en medio de los gritos despavoridos de las niñas y de la algazara general.

Al fin el conductor, viendo que ya pasaban los últimos carros, se desprendió de los brazos de doña Luz y saltó al tren.

En esos momentos todavía se oían los gritos:

—¡Suba, señora!

—¡No suba!

—¡Las niñas van seguras con don Pepe!

—¡Yo se las cuidaré!

—¡Adios, suegra! Recaditos a las niñas!

VIII

Las niñas iban llorando, por más que don Pepe trataba de tranquilizarlas. A la señora no podía pasarle nada, y era de alegrarse más bien del resultado después de una imprudencia que pudo costarle la vida.

Los rotos se formalizaron también al ver a las niñas llorando cuando todos volvían tan alegres del paseo.

En Viña del Mar se bajaron don Pepe y las niñas para esperar a doña Luz, que debía embarcarse probablemente en el próximo tren.

Convinieron en repartirse en toda la línea, apenas llegase el convoy, para buscar a la señora en los pocos momentos de que podía disponerse.

Dicho y hecho: en cuanto vieron acercarse el tren, don Pepe por un lado y las niñas por el otro, recorrieron casi toda la fila de carros, pero sin ver nada que se pareciese a doña Luz. Sin duda la señora no había podido embarcarse en ese tren, que venía como ninguno atestado de gente.

Al fin resolvieron esperar el siguiente, y si no llegaba en él, dirijirse a la cancha.

Estaban en esta cousulta cuando empezaron a desfilar los carros con su revuelto y confuso cargamento de paseantes.

Por si acaso, las niñas se fijaban en los pasajeros, y de vez en cuando gritaban: "¡Mamá!... ¡Mamá..." —"¡Hijitas!... Hijitas!..." les contestaban con voces atipladas los que iban asomados a las ventanas.

Llegaba ya el extremo de aquella larga cola, cuando se oyó una voz que decía:

—¡ Aquí voy yo!... ¡Aquí voy yo!

—¡Aquí estamos nosotros! le contestó don Pepe.

—¡Bribonazo! exclamó para sí doña Luz, que ella era en efecto la que iba como cosa perdida entre la piñada turba.

La pobre señora se había resignado a todo desde que se vió sola. Por fortuna esa vez no la habían tratado tan mal. Sólo iba encocorada con unos individuos que para ridiculizar su estatura le decían a cada momento a pesar de ir sentada:

—No vaya parada, señora.

—¿Qué hace que no se sienta, señora?

—¿Qué no va cansada, señora?

Doña Luz no les contestaba una palabra, preocupada como iba con la separación de sus hijas y la mala partida de don Pepe, a quien suponía autor de todo lo que le pasaba.

—Pero ya se las tendra conmigo, murmuraba ella.

En esos momentos entraban al socavón en medio de una aturdidora gritería; y como tal vez se habían puesto de acuerdo algunos para hacer una de las suyas, doña Luz recibía en una pierna una **marraqueta** y en la boca un **charqui** que la hicieron dar un salto y tirar de sopapos y puntapiés por donde caían, con mayor algazara y diversión de los autores de aquella travesura.

Esto no duró más que el corto tiempo que permanecieron en la obscuridad, porque al salir del túnel estaban todos muy serios y como si tal cosa, menos doña Luz, que parecía echar chispas por los ojos y miraba a los demás como diciendo: ¡si yo supiera quiénes han sido los atrevidos!...

FIN